

Министерство культуры Республики Беларусь  
Белорусский государственный университет  
культуры и искусств

**Е.С.Шиманец**

# **СПЕЦИНСТРУМЕНТ (САКСОФОН ТЕНОР)**

**Методические рекомендации  
и педагогический репертуар**

**Часть I**

## **Основы исполнительства на тенор-саксофоне**

*Рекомендовано учебно-методическим объединением  
по образованию в области культуры и искусств  
в качестве учебно-методического пособия для студентов  
специальности 1-17 03 01 Искусство эстрады (по направлениям),  
направления специальности 1-17 03 01-01  
Искусство эстрады (инструментальная музыка)*

**Минск  
БГУКИ  
2019**

УДК 780.643.2.014.087.5

ББК 85.957.26,99-013.0

Ш 61

Рецензенты:

*В. П. Скороходов*, кандидат философских наук, доктор культурологии, профессор, заведующий кафедрой деревянных духовых инструментов Белорусской государственной академии музыки;

*А. Е. Кремко*, заслуженный артист Республики Беларусь, доцент, дирижер Национального академического народного оркестра Республики Беларусь им. И. Жиновича

**Шиманец, Е. С.**

Ш61 Специнструмент (саксофон тенор) : методические рекомендации и педагогический репертуар : учеб.-метод. пособие. В 2 ч. Ч. I. Основы исполнительства на тенор-саксофоне / Е. С. Шиманец ; М-во культуры Респ. Беларусь, Белорус. гос. ун-т культуры и искусств. – Минск : БГУКИ, 2019. –136 с.

ISBN 978-985-522-213-3.

Пособие состоит из двух частей, публикуемых отдельными изданиями. Первая часть содержит методические рекомендации и нотный материал (разнохарактерные пьесы). Так как преимущественно репертуар написан для саксофона альт, предложенные в пособии переложения восполнят недостаток переложений для тенора, выполненных с учетом требований, предъявляемых к учебно-педагогическому музыкальному материалу. Издание может оказать существенную помощь в работе студентам и педагогам как нотным материалом, позволяющим расширить учебный и концертный репертуар саксофониста-тенориста, так и методическими указаниями для работы над этими произведениями.

Предназначено для студентов и преподавателей как практическое пособие при подготовке тенор-саксофониста.

УДК 780.643.2.014.087.5

ББК 85.957.26,99-013.0

ISBN 978-985-522-213-3(ч. I)  
ISBN 978-985-522-215-7

© Шиманец Е. С., 2019  
© Оформление. Учреждение образования  
«Белорусский государственный университет  
культуры и искусств», 2019

## СОДЕРЖАНИЕ

<b>Введение</b> .....	4
<b>ОСНОВНЫЕ ЭЛЕМЕНТЫ ИСПОЛНИТЕЛЬСКОЙ ТЕХНИКИ</b>	
Атака .....	8
Артикуляция .....	9
Штрихи .....	10
<b>СРЕДСТВА МУЗЫКАЛЬНОЙ ВЫРАЗИТЕЛЬНОСТИ</b>	
Звук .....	16
Интонация .....	17
Динамика .....	18
Вибрато .....	23
Метроритм .....	24
<b>ПЕРЕЛОЖЕНИЯ И ОРИГИНАЛЬНЫЕ СОЧИНЕНИЯ ДЛЯ ТЕНОР-САКСОФОНА (ПЬЕСЫ)</b>	
Guy Lacour. BELLE EPOQUE .....	28
Benny Couroyer. HISTORIETTE .....	33
Jean-Baptiste Singelée. CAPRICE .....	37
Н. Раков. ВОКАЛИЗ .....	46
AlainCrepin. NUITS BLANCHES .....	51
Klaus-Peter Bruchmann. ROMANZE .....	59
Benny Couroyer. POLICHINELLE .....	64
Л. Захлевный. МИЛАВИЦА .....	72
AstorPiazzolla. CAFÉ 1930 .....	80
ArthurFrackenpohl. DORIAN ELEGY .....	91
AstorPiazzolla. NIGHT CLUB 1960 .....	97
<b>Дополнение. Партии тенор-саксофона</b> .....	108
<b>Рекомендуемая литература</b> .....	135

## ВВЕДЕНИЕ

Саксофон был изобретен в 1841 г. бельгийским мастером Адольфом Антуаном Жозефом Саксом. Сакс поставил перед собой задачу создать новый инструмент, который по силе и полноте звука, по тембровой окраске мог служить связующим звеном между медными и деревянными духовыми инструментами. После длительных изысканий и многочисленных опытов возник новый инструмент, названный в честь его творца саксофоном. Благодаря своеобразию тембра, выразительности и силе звучания саксофон нашел широкое применение в духовом оркестре, где он свободно «вступает в единоборство» с любыми инструментами духового оркестра или его инструментальными группами. В первые годы своего существования изготавливались саксофоны двух семейств, из которых одно предназначалось для применения в симфонических оркестрах, а другое в духовых. Семейство саксофонов, предназначенное для симфонических оркестров, состояло из шести инструментов, настроенных in F и in C:

сопранино – in F, сопрано – in C, альт – in F, тенор – in C, баритон – in F, бас – in C. Это семейство не получило должного распространения. Второе семейство саксофонов, предназначенное для духового оркестра, получило общее признание и стало с одинаковым успехом применяться как в духовых, так и в симфонических, а позже в эстрадных и джазовых оркестрах. Это семейство состоит из восьми инструментов, настроенных in Es и in B:

сопранино – in Es, сопрано – in B, альт – in Es, тенор – in B, баритон – Es, бас – in B, контрабас – in Es, субконтрабас – in B. Полный состав приведенного выше семейства саксофонов почти никогда не применяется целиком. Из восьми инструментов только пять наиболее употребительны. Это – сопрано, альт, тенор, баритон и бас. А наиболее распространенные – сопрано, альт, тенор и баритон.

**Саксофонсопрано** в нижнем и среднем регистрах несколько напоминает тембр английского рожка, а в верхнем и частично в высшем регистре – корнет. Этому инструменту свойственно полное и сочное звучание. Наиболее выразительно, красиво и благородно звучит саксофонсопрано в музыке кантиленного характера. Технические возможности этого инструмента также достаточно велики.

Одним из самых популярных представителей семейства саксофонов является **саксофональт**. Благодаря богатству и многокрасочности звуковой палитры он является одним из ярких солирующих голосов духового, симфонического, джазового оркестров, а также различных камерных ансамблей. Эти качества привлекают внимание многих композиторов, которые в своих произведениях поручают альту исполнение напевных, кантиленных мелодий и сложных технических пассажей.

Звуки среднего регистра альтового саксофона напоминают тембр человеческого голоса, а при усилении динамики характер звучания инструмента приобретает черты экспрессивности и драматизма. Чем выше tessitura, тем больше напряженности в звучании альты, так как звукам верхнего регистра присуща некоторая пронзительность, а вместе с тем особая яркость и блеск. В этом регистре возможна динамика от меццофорте до форте. Звуки высше-

го регистра отличаются еще большей напряженностью и некоторой крикливостью, они доступны лишь в нюансе форте или фортиссимо.

**Саксофонтенор**, так же как и альт, имеет широкое применение в сольной, оркестровой и камерно-ансамблевой музыке. Благодаря своему полному, «грудному» и сочному звуку, большим техническим возможностям тенору доступно исполнение как кантилены, так и технически трудных пассажей.

**Саксофонбаритон** обладает густой и сильной звучностью, особенно в нижнем и среднем регистрах. Однако его верхний регистр звучит менее выразительно и как бы сдавлено. Баритон-саксофонудоступно исполнение мелодий кантиленного характера. Технические возможности инструмента вполне достаточны для исполнения беглых пассажей, гамм и арпеджио.

За время своего существования саксофон прошел сложный путь развития и занял свое законное место на концертных площадках. Современный саксофон – это инструмент, который ярко выделяется среди других духовых инструментов своим красивым, гибким и певучим звучанием, а также броской элегантной формой. Именно красочная звуковая палитра, разнообразие приемов звукоизвлечения будят фантазию композиторов, притягивают исполнителей и слушателей, способствуют его активному применению в различных сферах современного музыкального искусства.

Сегодня это самый популярный и востребованный духовой инструмент. Классы саксофона открыты во многих ДМШ, средних и высших музыкальных учебных заведениях страны. К сожалению, во всех учебных заведениях (особенно на классических отделениях) в процессе обучения в основном используется саксофон альт. А остальные разновидности саксофонов используются эпизодически, в частности тенор. Это, несомненно, сказывается на качестве игры в ансамбле и оркестре, где группа саксофонов представлена в полном составе.

Необходимо приветствовать решение учащегося играть на саксофоне теноре. При выборе того или иного вида саксофо-

на нужно учитывать природные физические данные студента-саксофониста, его физиологические данные, в частности особенности губного аппарата. И конечно, в этом вопросе главное – желание играть на теноре.

Группа саксофонов от сопрано до баса в сочетаниях друг с другом создает ансамблевое звучание, которое является украшением любого оркестра.

Так как основной учебный и концертный репертуар написан для альт-саксофона, перед педагогами встает задача подбора произведений для тенор-саксофона. Отсутствие достаточного количества добротных переложений для тенора вынуждает преподавателей делать собственные переложения. В этом случае важно, чтобы переложения соответствовали требованиям, предъявляемым к учебно-педагогическому материалу. Предложенные в данном учебном пособии переложения сделаны с учетом специфики обучения игре на саксофоне теноре, подбор учебного репертуара позволяет показать прекрасные возможности тенора как музыкального инструмента, способного выразить художественную ценность произведения.

Пособие состоит из двух частей, публикуемых каждая отдельной книгой. Первая часть содержит сведения об основах исполнительства и методические рекомендации, а также нотный материал (пьесы); вторая часть – рекомендации по работе над музыкальным произведением и нотный материал (крупные формы). Издание может оказать существенную помощь студентам и преподавателям как нотным материалом, позволяющим расширить учебный и концертный репертуар саксофониста, так и методическими указаниями для работы с предложенными произведениями.

Методические рекомендации составлены на основе личного педагогического опыта и опыта известных музыкантов – исполнителей и педагогов. В практической составляющей учебного материала его педагогическая ценность. Это, по определению музыканта и педагога В. Скороходова, по существу, «советы нашим ученикам».

## ОСНОВНЫЕ ЭЛЕМЕНТЫ ИСПОЛНИТЕЛЬСКОЙ ТЕХНИКИ

### Атака

Термин «атака» происходит от итальянского *attaccare*, что означает «нападать». Атака в духовом исполнительстве имеет два значения: это момент возникновения звука и способ извлечения начала звука. Атака звука для саксофониста – важнейший исполнительский элемент, по которому может быть определен уровень его профессионального мастерства.

В современной исполнительской практике саксофонистов используются три вида атаки: твердая, мягкая и комбинированная.

Для воспроизведения звука с помощью *твердой атаки* саксофонист должен настроить свой артикуляционный аппарат (язык, губы, ротовую полость и гортань) на произношение в момент атаки слога «ту». Выбор именно этого слога далеко не случаен. Дело в том, что по способу произношения звук «т» относится к глухим переднеязычным согласным и артикуляционные действия языка здесь во многом совпадают с его функциональными обязанностями при атаке звука. Подключение же гласного «у» оправдано двумя обстоятельствами: во-первых, при произношении этого звука, сравнительно со всеми остальными гласными, гортань стоит ниже, а это наиболее удобное ее положение при игре на саксофоне; во-вторых, звук «у» сопровождается почти «игровым» складыванием губ, при котором образуется круглая губная щель и губы вытягиваются вперед. Кончик языка находится у основания нижних зубов. Занимая такое положение, язык прикасается к игровой площадке трости той своей частью, которая располагается несколько выше его кончика. В момент атаки одновременно с подачей воздуха, получившего необходимое уплотнение в полости рта, язык быстро, энергично отталкивается или, точнее, отдергивается вниз и назад, открывая воздуху доступ в инструмент. Возникающий при этом звук будет иметь четкое и ясное начало.

*Мягкая атака* звука основывается на том же принципе совпадения движений языка и выдыхаемой струи, которые характерны для твердой атаки. Однако язык здесь, будучи несколько расслабленным, отталкивается от среза трости более спокойно, а воздушная струя посылается в инструмент менее плотной и концентрированной, как при произношении слога «ду». Как известно, звук «д» по своим фонетическим признакам относится к числу звонких согласных, воспроизводимых с помощью языка и голосовых связок. При произношении этого звука язык двигается так же, как и при осуществлении мягкой атаки. Что касается добавления гласного «у», то оно обусловлено теми же причинами, о которых сказано выше при выявлении особенностей твердой атаки.

Весьма специфичной является артикуляционная основа *комбинированной атаки* звука. Она существенно отличается от двух предыдущих видов своей значительно более сложной технологией. В ее основе лежит прием поочередного регулирования поступательного движения выдыхаемого воздуха сначала передней, а затем задней частью спинки языка. Для ее осуществления саксофонистам удобнее всего произносить слоги «ту-ку». При этом первый слог артикулируется так же, как и при твердой атаке звука, а второй – при непосредственном участии задней части спинки языка и верхнего нёба. Работая над комбинированной атакой, саксофонист должен стремиться к тому, чтобы атака при произношении слога «ку» по ясности и четкости возникновения звука не отличалась от твердой атаки.

### **Артикуляция**

Артикуляция – слово латинское, означает «членораздельное». В лингвистике (фонетике) артикуляцию связывают с работой органов речи (губ, языка, мягкого нёба, голосовых связок), необходимой для произношения известного звука речи. При извлечении звука на духовом инструменте – это работа прежде всего языка, губ и дыхательных мышц (в особенности диафрагмы и мышц брюшного пресса).

В музыке наиболее полное исследование вопросов артикуляции провел известный советский органист и ученый И. Браудо в своей книге «Артикуляция (о произношении мелодии)» (Л., 1961). Он предложил все многообразные процессы, происходящие в «жизни»

одного звука (атаку, филировку, интонирование, вибрато, угасание и прекращение), называть «музыкальным произношением». Круг же явлений, связанный с переходом от одного звука к следующему, включая прекращение звука до исчезновения его длительности, – артикуляцией. Таким образом, по Браудо, артикуляцией называется способ исполнения последовательности звуков, определяющий степень их слитности и расчлененности.

В отличие от атаки, определяющей характер возникновения звука, артикуляция воздействует на его окончание. Артикуляция делит ноту на звучащую и незвучащую части. Две основные категории артикуляции – краткость и продленность. Они определяют еще две не менее важные категории – расчлененность и связность. Диапазон возможных изменений степени слитности и расчлененности велик. Он простирается от *legatissimo* (наибольшей протяженности и слитности звуков) до *staccatissimo* (наибольшей краткости и расчлененности звуков).

Как и всякий другой музыкальный инструмент, саксофон отличается своей характерной манерой артикулирования. Проблема дикции является одной из сложных в саксофовом исполнительстве. Особенно трудно добиться артикуляционной четкости в нижнем регистре саксофона. Поэтому саксофонисты должны с особым вниманием относиться к «проговариванию» нижних нот.

### **Штрихи**

Термин «штрих» (от нем. *Strich* – черта, линия) употреблялся вначале исполнителями на струнных смычковых инструментах. Постепенно вышел за рамки смычкового исполнительства. И в настоящее время он широко используется представителями самых различных музыкально-исполнительских профессий, в том числе и исполнителями на духовых инструментах.

В духовом исполнительстве термин «штрих» употребляется в двояком значении: 1) как исполнительский прием (способ извлечения, ведения, окончания и соединения звуков), 2) звуковой выразительно-смысловой результат этого исполнительского приема (последовательность определенным образом произнесенных звуков). В нотном тексте штрихи имеют соответствующее графическое отображение, указывающее прежде всего на соотношение прерывистости и непрерывности в музыке, а также на степень четкости и ясности самого начала звукоизвлечения.

Все штрихи по артикуляционному принципу целесообразно разделить на определенные группы. Это даст возможность проследить связь каждой группы с определенным видом атаки звука, которая, будучи составной частью штриха, во многом определяет его характерные особенности.

Первая группа включает штрихи, исполняемые при помощи твердой атаки звука.

1. *Detache* (от фр. *détacher* – отделять, отрывать) – характеризуется четким началом, достаточной протяженностью ровной в динамическом отношении стационарной части и закругленным окончанием звуков.

Больше всего характеру *detache* соответствует твердая атака. Дыхание должно посылаться в инструмент ровной, устойчивой струей. Окончание звуков осуществляется без помощи языка. В нотной записи штрих *detache* чаще всего обозначений не имеет (иногда может обозначаться черточкой над или под нотой):

2. *Marcato* (от итал. *marcare* – отмечать) – характерной особенностью этого штриха является резкое, акцентированное начало звуков. В течение достаточно протяженной стационарной части звуков громкость постепенно уменьшается, достигая минимума в конце. Окончание звуков филированное, закругленное, осуществляется без помощи языка. Для яркого воплощения этого штриха необходимо владеть четкой акцентированной атакой и достаточной динамической гибкостью. В нотной записи штрих *marcato* обозначается маленькой вилкой над или под нотой или словом *marcato*:

3. *Staccato* (от итал. *staccare* – отрывать, отделять) – очень характерный штрих, заключающийся в отрывистом исполнении звуков, резко отделенных друг от друга. Выдыхаемый воздух посылается в инструмент непрерывной струей, которая членится на равные отрезки быстрыми движениями языка, открывающими и закры-

вающими пасть трости. Каждый звук извлекается четкой, острой атакой. Действительное звучание ноты составляет примерно половину обозначенной длительности. В нотном тексте штрих *staccato* обозначается точками над или под нотами либо словом *staccato*, а в продолжительных эпизодах или этюдах для развития *staccato* под нотной строкой может быть написано *simile* (аналогично; продолжать в том же духе) или *sempre* (постоянно) *staccato*:

4. *Martele* (от фр. *marteler* – молотить, чеканить) – энергичный, настойчивый, волевой, несколько ударный, грубый штрих. Каждый звук при этом штрихе извлекается резкой и даже грубой атакой, поддержанной энергичным выдохом. Стационарная часть полная, укороченная, в динамическом отношении ровная. Характерной чертой штриха является мгновенная остановка звука на всем ходу с помощью языка. Вследствие такого окончания между звуками возникают четко выраженные резкие паузы. Сфера применения штриха *martele* ограничена громкими нюансами и сравнительно умеренными темпами. В нотной записи обозначается вертикальной вилкой над или под нотой, обращенной острием в противоположную от головки ноты сторону:

5. *Tenuto* (итал. – выдержанно, точно по длительности) – прием извлечения отдельных четких, но не акцентированных, предельно выдержанных по длительности звуков. Для того чтобы звук до конца выдерживался во времени и силе, а лучше даже несколько передерживался (причем этот момент скорее психологический), выдох после атаки следует постоянно немного усиливать (крещендировать), поддерживая таким образом полное звучание. Стационарная часть звука полностью выдерживается до соприкосновения со следующим звуком. В нотной записи обозначается продольными черточками, стоящими над или под нотами:

Вторую группу образуют штрихи, которые требуют мягкой атаки звука.

1. Nonlegato (итал.- не связно) – атака звука мягкая; стационарная часть на всем своем протяжении сохраняет одинаковую громкость; окончание звука мягкое, закругленное, осуществляется без помощи языка; звучащая часть ноты несколько укорочена и составляет примерно  $\frac{3}{4}$  обозначенной в нотах длительности; между звуками, исполняемыми штрихом nonlegato, прослушиваются небольшие легкие цезуры. Штрих nonlegato чаще всего употребляется в тихих нюансах, в нотной записи обозначается точками и лигами над ними:

2. Legato (итал.- связно) – характерной чертой этого штриха является отсутствие цезур между звуками. Звуки, объединенные лигой, не имеют окончания. Каждый из них как бы вливается в другой, создавая непрерывный процесс скольжения от звука к звуку. Языком извлекается только первый звук. Остановка последнего звука осуществляется без языка за счет соответствующей работы дыхательной мускулатуры, прекращающей подачу дыхания в инструмент. Наиболее ценными качествами штриха legato являются плавность, гибкость и эластичность. Эти качества возникают вследствие развития тончайшей координации в работе всех элементов звукового аппарата и пальцев саксофониста. В нотной записи штрих legato обозначается дугообразной чертой, называемой лигой:

3. Portato (от итал. portale – нести) – наиболее плавный и связный штрих, исполняемый при помощи языка. Он занимает промежуточное место между штрихами legato и nonlegato. В этом штрихе каждый звук извлекается мягкой атакой. Стационарная часть звука полностью выдерживается до соприкосновения со следующим звуком, извлекаемым таким же мягким языком. На всем ее протяжении громкость сохраняется неизменной. Связывая группу зву-

ков, *portato* как бы образует единую пластическую линию, легко маркеруемую мягким, скользящим прикосновением языка к трости. В нотной записи штрих *portato* обозначается черточками над или под нотами, перекрытыми лигой:

Третью группу составляют наиболее сложные и специфические способы исполнения, требующие особых артикуляционных приемов.

1. Двойно*staccato* можно без преувеличений назвать великим открытием в духовом исполнительстве. Оно совершило подлинный переворот в представлениях о технических возможностях духовых инструментов. В основе двойного *staccato* лежит атака звука, сочетающая в себе основную и вспомогательную атаки. Основная атака прерывает воздушную струю, посылаемую в инструмент, прикосновением языка к игровой поверхности трости, вспомогательная – прикосновением задней спинки языка к нёбу. Движения языка при этом очень похожи на те, которые он совершает, поочередно произнося согласные: т-к-т-к-т-к... В простом *staccato* язык одним движением (ту) извлекает один звук. В двойном *staccato* язык одним сложным движением (туку) извлекает два звука. В этом кроется секрет его беглости:

2. *Frullato* (итал. – быстрое чередование звуков, подобное тремоло или глиссандо) – возникает вследствие частого периодического прерывания дыхания, посылаемого в инструмент. По звучанию этот штрих приближается к тремоло струнных. Существует два типа *frullato*: языковое и горловое. Для того чтобы воспроизвести языковое *frullato*, саксофонист должен, сообщив языку упругое состояние и приблизив его кончик к нёбу, как бы произнести звуки: фрррррррр или трррррр. Воздух, стремясь пробиться, будет отклонять кончик языка от нёба. Кончик языка благодаря упругости будет стремиться вернуться в исходное положение. В результате взаимодействия этих двух сил воздух будет периодически прерываться, создавая тремолирующий эффект. В основе горлового

frullato– колебания мягкого язычка, напоминающие те, которые возникают во время полоскания горла. В нотном тексте frullato обозначается словами итал. frullato, нем. Flatterzunge(иногда сокращенно Flat.) или нотой с трижды перечеркнутым штилем:

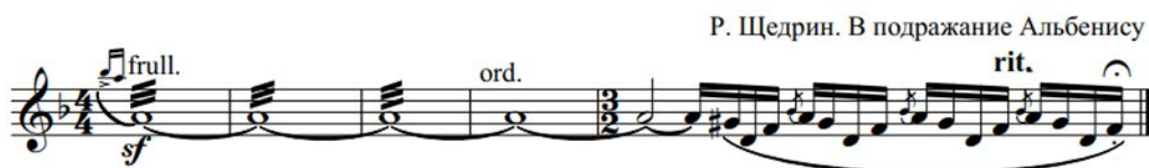

3. Glissando (итал. – скользя) – сложный, специфический прием скользящего мелодического движения, достигаемый при помощи изменения напряжения губ исполнителя и особого способа закрытия клапанами звуковых отверстий инструмента. В нотной записи отмечается волнистой или прямой линией. Чаще всего пишется только первая нота, от которой следует начинать glissando, и последняя, на которой его закончить:

Итак, штрихи являются важнейшим элементом исполнительской техники саксофониста. Они имеют большое выразительное, образное и формообразующее значение. Навыки исполнения штрихов и постоянное их совершенствование должны прививаться саксофонистам с первых шагов обучения игре на инструменте. При этом изучение различных штриховых приемов должно проходить в определенной последовательности. Вначале следует изучать штрихи, требующие твердой атаки звука, далее штрихи, основанные на мягкой атаке, и лишь затем переходить к освоению сложных, специфических штрихов. Многообразие штрихов и качество их воплощения определяют уровень мастерства и исполнительскую культуру музыканта.

## СРЕДСТВА МУЗЫКАЛЬНОЙ ВЫРАЗИТЕЛЬНОСТИ

### Звук

Выдающемуся советскому пианисту Г. Нейгаузу принадлежат известные слова: «Музыка – искусство звука», которые кратко, но достаточно исчерпывающе определяют значение звука в профессиональной деятельности музыкантов-исполнителей. Звук с его способностью к тончайшим градациям и оттенкам, подлинное «пение» на инструменте были и остаются одним из сильнейших выразительных средств музыканта-инструменталиста. Именно звук, являясь средством исполнительского воплощения мелодии, производит на слушателей наиболее сильное эмоциональное и художественное впечатление.

Исключительно велико значение этой проблемы и для исполнительства на саксофоне. Ведь звук является самой яркой краской в палитре выразительных средств этого инструмента. На это обратил внимание еще в XIX в. французский композитор и музыкальный писатель Гектор Берлиоз в своем «Большом трактате о современной инструментровке и оркестровке» (т. 2): «Их [саксофонов] звук, мягкий и трогательный вверху, полный и маслянистый внизу, в среднем регистре обладает какой-то особенно глубокой выразительностью. В целом это совершенно своеобразный тембр, вызывающий неясные ассоциации со звуками виолончели, кларнета, английского рожка, с примесью металлического оттенка, что придает ему особый характер».

Действительно, нижнему регистру саксофона свойственна плотная, густая, несколько порой грубоватая звучность, легко доступная при игре *f* и не всегда поддающаяся в нюансе *p*. Этот регистр хорошо передает напряженное и трагическое состояние в музыке. Наиболее выразительным и ярким по звучанию является средний регистр, в пределах которого возможно применять любую степень динамической нюансировки. В этом отрезке звукоряда саксофону присуща мягкая, благородная и светлая звучность. Верхний регистр характеризуется большей яркостью, чем средний регистр, и эффективным, своеобразным колоритом. Звуки же высшего регистра весьма трудны для воспроизведения, отличаются тембровой однородностью, большей напряженностью и пронзительно-

стью; динамическая нюансировка и техническая подвижность здесь очень ограничены.

Прекрасен, самобытен и выразителен звук саксофона. Однако высокие его качества, образно говоря, «не лежат на поверхности». «Добыть их из глубин», «извлечь на поверхность» можно только ценой большого, регулярного, осмысленного, целенаправленного труда.

Художественное содержание пьесы четко определяет слуховую цель, вызывает потребность в звуке хорошего качества. Музыкальный звук, какими бы положительными качествами он ни обладал, сам по себе имеет настоящую ценность лишь тогда, когда он является выразителем определенного музыкального содержания. Лишь художественное содержание музыки, ее жанрово-стилистические особенности, характер каждой отдельной музыкальной фразы диктуют музыканту-исполнителю выбор тех или иных звуковых средств, тончайших нюансов звучания, необходимых для реализации его исполнительских замыслов.

### **Интонация**

Является одним из неоспоримых свидетельств одаренности исполнителя, ибо при помощи точного, чистого и выразительного интонирования играющий раскрывает художественный образ в звуках.

Игра на музыкальных инструментах должна быть интонационно точной, или, иначе говоря, чистой. Ничто не может так испортить впечатление от исполняемого музыкального произведения солистом, ансамблем или оркестром, как неточное, фальшивое интонирование. Фальшивая интонация способна свести на нет любые исполнительские замыслы. Однако, к сожалению, при игре на духовых инструментах (особенно в ансамблях деревянных и медных духовых инструментов – смешанных или однородных, а также в оркестрах) добиться чистой интонации порой бывает трудно, но, как показывает практика, чем выше профессиональный уровень того или иного исполнителя, ансамбля или оркестра, тем ближе интонация к идеальной. Поэтому нужно отметить, что интонирование не является неконтролируемым и случайным делом. Чистая интонация существует вполне объективно и требует самого пристального внимания.

Умение музыканта-исполнителя правильно интонировать в процессе игры, то есть постоянно извлекать из инструмента звуки, максимально точные по высоте, громкости и тембру, составляет одно из важнейших и неотъемлемых качеств его профессиональной подготовки.

Понятие «музыкальный слух» включает в себя способность человека воспринимать самые различные свойства звуков: высоту, громкость, окраску и др. Определяющим фактором чистоты интонирования является звуковысотный слух. Большинство музыкантов обладает относительным слухом. Значительно реже встречается абсолютный слух. Относительный слух позволяет определить высоту звука путем сравнения его со звуком, высота которого известна, а также узнавать и воспроизводить интервалы. Абсолютный слух играет подчиненную роль даже у тех музыкантов, которые им обладают.

Исполнитель должен помнить, что чистая, совершенная интонация не достигается механически – она целиком и полностью зависит от степени развития музыкального самосознания и слуховых навыков играющего, подкрепленных систематическими упражнениями. Интонация должна рассматриваться как важнейший элемент исполнительского мастерства. Работу над ней следует подчинять строгому режиму и вести по четкому плану, а не от случая к случаю. Слуховой контроль над интонацией не должен прекращаться ни на минуту. Наиболее действенным средством полного овладения «интонационным творчеством» служит систематическая игра в различных камерных ансамблях (дуэтах, трио, квартетах и т. д.), отличительная особенность которой заключается в совместной работе исполнителей над интонацией, овладение принципами коллективного интонирования.

### **Динамика**

Динамика – одно из самых ярких и действенных средств выразительности саксофониста. Вместе с тем она является и одним из самых сложных компонентов его исполнительского мастерства. Динамика является той областью художественной выразительности, где наиболее ярко проявляется творческая свобода музыканта. Чем выше его профессиональный уровень, тем интереснее, качественнее и разнообразнее будет динамическое насыщение музы-

ки. Музыкальное развитие любого сочинения предполагает постоянный процесс изменения громкости, включает контрастные сопоставления, плавные переходы, постепенные *crescendo* и *diminuendo*. Значение динамики в музыке трудно переоценить: она помогает преодолеть однообразие, монотонность музыкального исполнения, делает его живым и выразительным. Свободное владение динамикой, то есть всем динамическим диапазоном инструмента, составляет одно из важнейших требований к профессиональной деятельности саксофониста.

Современному саксофону, независимо от его разновидности, доступны градация громкости и различные виды динамических изменений, общепринятых в музыкальном исполнительстве. Одним из наиболее распространенных является ступенчатая динамика, в основе которой лежит градация громкости, имеющая следующие обозначения: *ppp* (*piano-pianissimo*), *pp* (*pianissimo*), *p* (*piano*), *mp* (*mezzopiano*), *mf* (*mezzoforte*), *f* (*forte*), *ff* (*fortissimo*), *fff* (*forte-fortissimo*). Все эти динамические оттенки, отличительной особенностью которых считается примерно двойное превышение уровня громкости у двух соседних оттенков (*f* звучит в два раза громче *mf*; *pp* – в два раза тише *p* и т. п.), находят применение в практике саксофонного исполнительства, о чем свидетельствуют многочисленные примеры из музыкальной литературы. Один из них:

Другим не менее распространенным видом динамических изменений является контрастная динамика, основанная на противопоставлении противоположных по громкости нюансов (*f* и *p*, *mf* и *pp* и т. д.), что всегда привносит в музыкальное исполнение элемент некоторой неожиданности:

Необычайно широко используются в исполнительском искусстве постепенные усиления или ослабления звука – *crescendo* и *diminuendo*. Сюда же относятся и приемы длительного усиления или, наоборот, длительного ослабления продолжительного звука, создающие эффект постепенного приближения или удаления источника звучания. Особенно часто эти приемы встречаются при исполнении заключительного звука произведения:

В исполнительском искусстве нередко случаи динамического подчеркивания (акцентирования) отдельных звуков. Эти подчеркивания носят разнообразный характер, что определяется жанрово-стилистическими особенностями исполняемой музыки. Исполнителю необходимо помнить, что характер акцентов и манера их исполнения в каждом конкретном случае будут зависеть по меньшей мере от двух условий – стиля музыки и основного нюанса:

Чрезвычайно важную роль в исполнительском искусстве играет умелое подчеркивание кульминаций, то есть силовое выделение вершинных точек мелодии, совпадающих с наибольшим напряжением музыкального развития. Поэтому необходимым условием правильного динамического выделения кульминаций является такое распределение звука, при котором высшая кульминационная точка естественно совпадает с наиболее громкой звучностью. Если же звучание инструмента достигает наибольшей силы еще «по дороге» к кульминации и последняя оказывается тише предшествующих звуков, то все предыдущее динамическое нарастание теряет всякий смысл. Вот как выглядят характерные примеры динамического подчеркивания кульминаций:

Allegro moderato Э. Бозза. Этюд

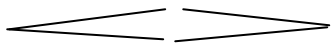
Особое внимание обращаем на умелое применение *crescendo* и *diminuendo*. Изменение силы звука в сторону увеличения или уменьшения громкости должно точно распространяться на тот отрезок музыки, который охвачен этим обозначением. Именно благодаря постепенному *crescendo* можно добиться хорошей кульминации. Если *crescendo* должно длиться 16 тактов, а исполнитель достигает кульминации уже через 8 тактов, то весь смысл нарастания утрачивается и в дальнейшем музыкант должен будет форсировать звучание и играть на пределе. При исполнении *crescendo* следует экономить силу звука, соответственно расчетливость необходима и для *diminuendo*; при выполнении вилки типа  кульминация должна быть точно посередине.

Динамика имеет связь с другими музыкально-выразительными средствами – гармонией, ритмом, темпом и т. д. Например, гармонические обострения с участием неаккордовых звуков, как правило, требуют и соответствующего динамического подчеркивания. Прямая связь между динамикой и ритмом весьма рельефно выступает в синкопах, при исполнении которых всегда подчеркивается перенос акцента с сильной доли на слабую. Взаимосвязь между динамикой и темпом наиболее ярко проявляется, когда исполнители невольно ускоряют темп при усилении звука и замедляют при его ослаблении. Этим, как известно, особенно «грешат» неопытные, малоквалифицированные исполнители.

К сказанному сделаем одно важное добавление. Исполнительская практика показывает, что все динамические указания, выставленные в нотной записи, носят относительный характер. Объясняется это, по мнению акустиков, по меньшей мере тремя факторами:

а) неодинаковым уровнем громкости различных музыкальных инструментов (*f* смычкового инструмента не может быть приравнено к *f* трубы или тромбона);

б) различным уровнем шума в помещении, где звучит музыка, особенно сильно влияющим на динамические оттенки с минимальной громкостью (например, *pp* в помещении при большем шуме совсем иное, чем при меньшем);

в) неодинаковым восприятием динамических оттенков разными людьми и даже одним и тем же человеком в различное время, что позволяет говорить о зонной природе динамического слуха.

Относительность динамических оттенков в музыке обусловлена и тем, что они не всегда детально проставляются композиторами, а в тех случаях, когда и проставлены, их исполнение во многом определяется стилем и характером музыки, а также творческой фантазией и инициативой самого исполнителя.

Работа над динамикой должна быть неотделима от работы над звуком. Работая над звуком, следует стремиться к выявлению всех лучших качеств, в том числе динамического многообразия и гибкости. Работая над динамикой, следует стремиться к тому, чтобы во всех нюансах качество звука оставалось высоким.

Работа над динамикой на различных ступенях музыкального образования имеет определенную специфику. В начальный период ей уделяется меньше внимания. Главная задача на этом этапе состоит в том, чтобы все сыгранные ноты воспроизводились четким языком, звучали ровно, интонационно чисто в нюансе *mf* или *f*. В дальнейшем требования усложняются и учащемуся можно предложить сыграть один и тот же нотный текст сначала *f*, затем *pp* и наоборот. Впоследствии появляются и другие нюансы, в частности постепенное изменение силы звука.

Каждый саксофонист должен заботиться о достижении той силы звука, которая позволила бы ему играть «на равных» с другими инструментами. Работа над *forte* развивает широту и мощь исполнительского дыхания, ощущение опоры, способность петь на активном дыхании. Звук от этого становится более глубоким, собранным, насыщенным. Добиваясь большего звука, не следует переходить известных границ (форсировать звук). Одностороннее увлечение *forte* может привести к жесткости звучания, обеднению тембра, плохой филировке, отсутствию звучащего, певучего *piano*. Развивая большой звук, необходимо хорошо усвоить истину, согласно которой мощь исполнения заключается прежде всего в динамических контрастах, а *forte* приобретает значение и смысл лишь в том случае, если исполнитель обладает и контрастным *piano*. «В музыке,

как и в речи, убеждает не столько громкое, сколько выразительное исполнение» (К. Мострас, советский скрипач и музыкальный педагог).

Динамические возможности современного саксофона достаточно широки и разнообразны. Требования к *piano* и *pianissimo* этого инструмента очень велики. Поэтому искусство игры в названных нюансах расценивается как один из самых важных показателей мастерства саксофониста. Эти нюансы развивают в звуке такие качества, как мягкость, эластичность, хорошее legato и чистоту интонации. Работа над *piano* должна сопровождаться постоянным стремлением к высокому качеству звучания. Самое тихое *pianissimo* может быть опертым, наполненным, тембристым. В некоторых случаях *piano* может оказаться великолепным «лекарством» для звука.

### **Вибрато**

Вибрато значительно расширяет сферу выразительных средств духового инструмента, существенно обогащает его звуковую палитру. Вибрирующий звук всегда воспринимается как более живой, гибкий и эмоционально насыщенный, чем невибрирующий. Вибрирующий звук обладает способностью рельефнее выделять звучание солиста. Облегчая соединение звуков, вибрато вносит в исполнение некоторую дополнительную плавность. Но самое привлекательное и ценное свойство вибрато заключается в его способности придавать музыкальному звуку большую выразительность и эмоциональность.

В основе вибрирующего звука лежат периодические изменения его высоты и громкости, достигаемые за счет специфической работы соответственно губного и дыхательного аппарата исполнителя. Характер вибрато зависит от двух важнейших причин: от индивидуальных особенностей исполнителя и от отличительных особенностей исполняемой музыки, и прежде всего от ее эмоционального и ритмического начала. Существуют общие закономерности в применении вибрато, которые давно сложились в музыкально-исполнительской практике. Известно, например, что применение вибрато на продолжительных звуках настолько же уместно, насколько оно нежелательно на звуках коротких. Кроме того, существует прямая связь между характером вибрато и жанрово-

стилистическими особенностями исполняемой музыки. Так, в произведениях стиля барокко и в классической музыке применение вибрато должно быть ограничено и уж совсем противопоказано при исполнении аккордовых звуков в ансамблях.

Что же касается произведений современной музыки, то здесь вибрато применяется довольно широко, являясь одним из средств раскрытия художественного содержания.

## Метроритм

Ритм в широком смысле является основой мотивов, фраз, предложений, периодов и более крупных разделов музыкальной формы. Будучи органически связанным с другими выразительными средствами, он играет большую роль в музыкально-образном отражении явлений действительности, например в передаче эмоционально-волевых состояний (активность, порывистость, спокойствие и т. д.), создании различных образов движения (шествие, танец, полет и т. д.). Метроритм для исполнителя – это не застывшее механическое движение, а живая, гибкая пульсация. Поэтому живой, выразительный ритм, определяющий логику временного развития музыки, составляет едва ли не самую привлекательную черту музыкального исполнения.

Метроритмическая точность в сольном, ансамблевом и оркестровом музицировании столь же важна, сколь и правильная передача нотного текста; в трактовке метроритма ярко проявляется художественный вкус музыканта.

Чувство ритма должно воспитываться с самого начала обучения. Для его развития – наряду с игрой гамм в различных метроритмических фигурациях – необходимо использовать также этюды, отрывки из художественных сочинений и оркестровые трудности.

Довольно часто многие музыканты при проигрывании некоторых ритмических фигураций допускают одни и те же ошибки. Например, в таких фигурах:

Здесь музыканты, как правило, передерживают лигу и следующие за выдержанной нотой три шестнадцатые играют с опозданием, более торопливо, превращая их как бы в триоль. Ритмическую строгость подобного движения духовики нарушают также из-за запоздалого дыхания, которое должно быть взято за счет выдержанной ноты.

Ритмические проблемы возникают также в следующих пунктирных фигурациях:

При исполнении подобного рисунка чаще всего наблюдаются ритмическая неточность, неряшливость, причем шестнадцатая играет или слишком поспешно, приближаясь к тридцать второй:

или, наоборот, получается более длинной и вялой, приближаясь к триольному пунктирному рисунку типа:

Очень часто музыканты бывают неточны, исполняя фигурации следующего вида:

Как правило, их начинают играть таким образом:

Г. Калинин. Концертное танго

а потому вместо широкого распевного движения получается синкопирование.

В современной оркестровой, камерной и сольной литературе для саксофона встречается довольно много ритмически сложных фигураций – квинтолей, септолей, а также переменных и асимметричных размеров: 2/4, 3/4, 5/8, 5/16, 7/8, 8/8, 10/8 и т. д. Исполнение подобной музыки требует от саксофониста высокого мастерства, большой технической и ритмической свободы.

Хотим обратить внимание на неточное исполнение следующей ритмической фигурации:

Ошибка многих состоит в том, что вместо пяти ровных восьмых обыкновенно играют две восьмые и три триольные восьмые:

Как показывает практика, часто играющие делают ошибку при исполнении подобной метроритмической фигурации:

Выписанный такт 3/8 после 2/4 многие играют как триоль, хотя на самом деле должны быть точно сыграны три дуольные восьмые; такая трактовка подобного рисунка неправильна:

\*Здесь и далее упражнения цит.: Прорвич, Б. Ф. Основы техники игры на саксофоне: для учащихся муз.школ, училищ и нач. курсов консерваторий / Б. Ф. Прорвич. – М.: Музыка, 1977. – 96 с.

Конечно же, в повседневной практике имеется множество других примеров неточного, а порой и неверного исполнения различных метроритмических фигураций.

Темповые изменения в музыке подчинены определенным закономерностям, о которых также должны знать исполнители. Если в нотном тексте встречаются обозначения *ritardando* или *accelerando*, то, как правило, постепенное темповое ускорение или замедление должно начинаться не с момента появления данного обозначения, а непременно немного позже и лучше на слабой доле такта. Несоблюдение этого правила превращает, например, *accelerando* в *piu mosso*, *ritardando* – в *meno mosso*, *rosso* а *rosso* понемногу заменяется *subito*.

Наконец, наиболее сложным и ярким проявлением ритмической одаренности исполнителя является его способность к игре *rubato*. Искусство *rubato* позволяет играющему преодолеть механическую трактовку метроритма, органично сочетать ритмическую строгость с еле заметными агогическими отклонениями, сделать музыкальное исполнение более живым, ярким и выразительным.

# Переложения и оригинальные произведения для тенор-саксофона (пьесы)

## BELLE EPOQUE

Andantino ♩ = 66

Guy Lacour

Saxophone Tenor

Piano

*mf*

6

*mp*

10

10

14 *rit.*

*mf*  
*rit.*

18 *a tempo*

*mp*  
*a tempo*

22

*mf*  
*mf*

27 *Plus allant* ♩ = 76

*p*

31

35

39

43

47

rit.

51

*mf*

55

59

rit.

rit.

63 **a tempo** **molto rall.**

*p*

67 **molto rall.**

*mf* *pp*

РЕПОЗИТОРИУМ БУДУЩЕГО

# HISTORIETTE

Benny Couroyer,  
arr. Alain Crepin

$\text{♩} = 60$   $\text{♩}$

Saxophone Tenor

Piano

*p* *cresc.*

5 *mf* *mf*

9 *p* 6

13 *mf* *più f*  $\text{♩}$  *più f*

17

20

23

26

29

31

34

37

39

*rit.*

*morendo*

*rit.*

*morendo*

РЕПОЗИТОРИЙ БГУКИ

# CAPRICE

Allegro Moderato

J. B. Singelee

Saxophone  
Tenor

Piano

*ff*

4

8

11

*mp*

*espress.*

14

17

*cresc.* *dolce*

20

23

27 *rall.*

29 *a tempo*

32

34 *rall.*  
*cadenza*

37

Moderato

espress.

41

3

44

rall. . . . a tempo

47

49

51

53

rall. . . . a tempo

56

dolce

60

64

67

69

72

*cadenza*

75

78

80

82

84

87

89

91

РЕПОЗИТОРИЙ БГУКИ

# ВОКАЛИЗ

Н. РАКОВ

**Moderato**

Saxophone Tenor

*p* *espress.*

Piano

*mf* *dim.* *poco rit.* *a tempo*

4

*mp*

8

*p*

12

16

**Poco piu animato**

20

24

**Poco rit.**

**a tempo**

28

32

36

40

44 rit. . . . . Tempo I

*pp* *espress.*

48

*mp*

52

*pp*

56

*p*

60

64

68

71

# NUTS BLANCHES

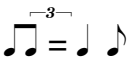
Moderato ♩ = 104 

Alain Crepin

Saxophone  
Tenor

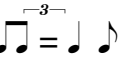

Piano

Moderato ♩ = 104 

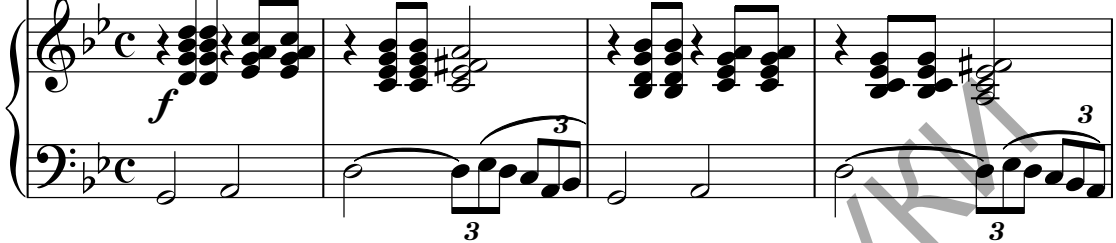

5

9

13

17 *molto rallentando*

*f* *molto rallentando*

21 *cadence* *plus declame*

*cadence f* *plus declame*

22

*Ped.*

24 *a Tempo primo*

*a Tempo primo* *mf*

28

31

34

37

40

*cadence rall. . . librement, comme une improvisation*

3 3 3 3 6 6

41

*cadence*

*f*

*assez violent* *plus lent resigne*

3

3

43

*p* *cresc.*

6

46

*cresc.* *sf* *tr*

3 3 6

48

Adagio ♩ = 56

*comme un recitatif*

52

55

58

61

mf

6 6

Ped.

63

cresc.

7 6

Ped. Ped. Ped.

65

f

3

f

3

Ped. Ped.

67

Ped.

69 *con moto*

72 *Allegro* ♩ = 112

*mf* *f* *mf*

*Allegro* ♩ = 112

77 *f*

83 *mf* *f* *mf* *f*

89

*mf* — *f*

95

*p*

101

*mf*

104

*f*

# ROMANZE

Klaus-Peter Bruchmann

(♩ = 80)

Saxophone  
Tenor

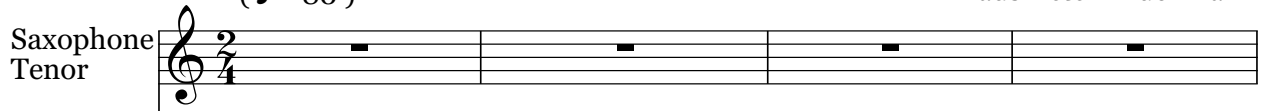

Four measures of rests for the Saxophone Tenor part.

Piano

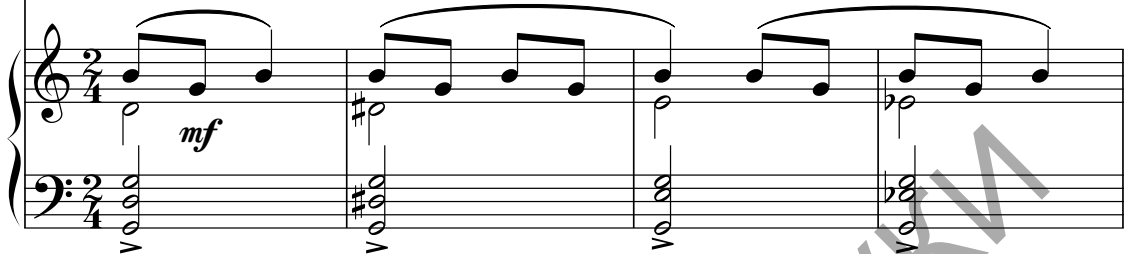

5

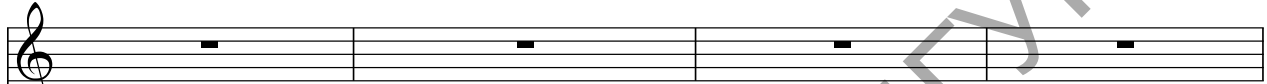

Four measures of rests for the Saxophone Tenor part.

9

Saxophone Tenor part starting at measure 9 with a long slur over the first four notes.

*mf* *espress.*

17

Saxophone Tenor part starting at measure 17 with a long slur over the first four notes.

*p*

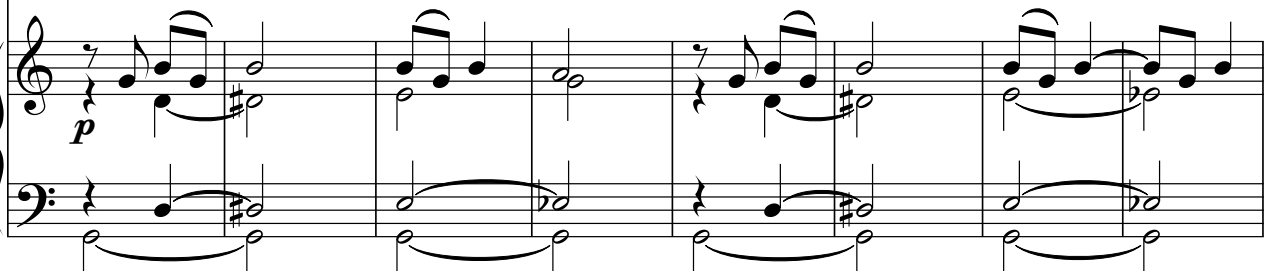

*piu mosso*

25

*mf*

33

*f* *p*

40

*p*

47

*p*

51

57

65

73

81

89

*con moto*

97

*ff*

103

Tempo I

109

117

121

10

*mf* *f*

12

*mf* 3

14

*p dolce*

17

*p dolce*

21 *rit.* *Cadenza ad libitum*  
*mf*

24 *hesitant* *stringendo*

25

26 **Piu lento e cantabile**  
*mf* *Piu lento*  
*mf*

30

33

35

37

40

6 rit. a tempo

rit. a tempo

43

*mf* 3 3 3

*mf*

45

*p* *mf* *p* *mf*

*p* *mf* *p* *mf*

47

*cedez*

*cedez*

49 **a tempo**

*cedez*

**a tempo**

52 **rall.**

**rall.**

54 **Poco piu lento**

**Poco piu lento**

**f**

57

59

61

63

65

67

РЕПОЗИТОРИЙ БГУКИ

# МИЛАВИЦА

Ред. партии саксофона  
Е. Шиманца

Л. Захлевный,  
обр. Д. Мармузевича

**Moderato cantabile**

Saxophone  
Tenor

Piano

V.S.

9

11

13

15

17

19

21

23

25

mp

mp

27

29

31

32

mf

34

36

37

38

40

42

44

46

48

50

52

54

*mf*

56

58

*dim.*

60

*p*

# CAFE 1930

Astor Piazzolla

Saxophone  
Tenor

Piano

4

*cresc.*

7

*f*

*mp*

10

12

rall. . . .

15

*mf* molto espressivo

18

21

24

6

*accel.*

27

29

*accel.*

31

**a tempo**

*f* *molto cantabile*

*f* *molto cantabile*

5

5

5

34

36

38

40

42

*pp ab lib. dolce*

*pp dolce*

45

48

51

Cadenza

*8va*

6

7

53

55

*a tempo* *tristemente*

58

*accel.*

61

*rall.*

64

*cresc.*

66

*rall.* *lentamente*

*p<sup>5</sup>* *p*

6

68

*tr*

72

*ab lib.*

*8va*

77

80

*accel.*

83

*rall.*

85

*mf molto espressivo*

88

91

93

96

99

rall.

a tempo

102

105

107

(8).....

109

111

113

# DORIAN ELEGY

Arthur Frackenpohl

Slowly  $\text{♩} = 72$

Saxophone  
Tenor

Piano

15

*mp* 3 *dim.* *p*

19

*pp* *pp* *p*

23

*mp* *cresc.* *mp* *cresc.* 3

26

*f* *mf* *f* *mf*

30

*mp*

34

*p*

37

*mp*

40

*mf*

42

45

49

Cadenza - freely

53

56

5

5

5

59

cresc.

accel.

*f*

*mf*

61

a tempo

*mp*

a tempo

*mf*

*mp*

64

*pp*

dim.

*p*

*pp*

68

*p*

72

*pp*

75

*p* *mp*

79

*dim.* *p* *pp*

# NIGHT CLUB 1960

Astor Piazzolla

Degiso  $\text{♩} = 120$

Saxophone  
Tenor

*f accentuato*

Piano

4

7

10

8<sup>vb</sup>

13

8<sup>vb</sup>

**Deciso**

16

8<sup>vb</sup>

19

8<sup>vb</sup>

21

8<sup>vb</sup>

23

25

**rall.**

27

**Lento** *molto cantabile*

*rubato*

*p*

30

33

rall.

36

**Pesante (a tempo) trisemente**

40

44

**a tempo lentamente**

48

*mf*

51

*rall.* **Tempo I Deciso**

*rall.* *f*

54

*f*

57

60  $\text{♩} = \text{♩}$   
*f*

63

66 (frullato) (frullato) (frullato) gliss.  
*sff* *p* *f*

69  
*f accentuato*

72

75

78

81

8

84

**Deciso**

**Lento**

87

**a tempo lentamente**

91

95

99

*mf*

102

*gliss.* *doloroso* *gliss.* *gliss.* *gliss.*

104

*gliss.* *gliss.* *gliss.* 6 *gliss.*

106

8<sup>vb</sup>

108 **Tempo I Molto degiso**

111

114

117

120

*fff* (fruiato)

122

(frullato) (frullato)

124

*f* *ff* *fff* gliss.

127

*ffp cresc.* *fff* gliss.

Дополнение

## Партии тенор-саксофона

# BELLE EPOQUE

Guy Lacour

Andantino ♩ = 66

5

*mp*

10

16

rit. a tempo

*mf* *mp*

22

27

Plus allan ♩ = 76

8

*mf*

39

44

*p subito*

3

*p subito*

50 *rit.* *p* *mf*

55

59 *rit.*

63 *a tempo* *molto rall.* *p*

68 *mf* *pp*

# HISTORIETTE

Benny Couroyer,  
arr. Alain Crepin

$\text{♩} = 60$

*p* *cresc.* *mf*

7 *p* 6

12 *mf* *più f*

17

21 6 6

25 *cedez* *p* *cresc.* *mf*

29 *rit.*

32 *p*

35

38 *f* *cresc. poco a poco* *rit.* *morendo*

# CAPRICE

J. B. Singelee

**Allegro Moderato** 11

*mp espress.*

14

18

*cresc. dolce*

21

25

rall. . . . . a tempo

28

31

34

*rall. .*

37 **Moderato**

*espress.*

41

3

44 *rall.* - - - - *a tempo*

46

48

50

52 *rall.* - - - -

54 *a tempo*

*dolce*

60

64

68

71 *cadenza*

*cadenza*

77

# ВОКАЛИЗ

Н. РАКОВ

Moderato

2

*p espress.*

6

*mp*

11

*p*

15

*p*

19 Poco piu animato

*mp*

23 Poco rit.

*p*

27 a tempo

*p*

32

*p cresc.*

36

*f*

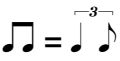

# NUITS BLANCHES

Moderato ♩ = 104 

Alain Crepin

4

*mf*

8

13

2

*mf*

17

*f*

*molto rallentando*

21

*f*

22

23

Tempo I

4

*p*  $\longleftarrow$  *mf*

30

*mf*  $\longleftarrow$  *f*

33

6

3

36 *mf*

39 **molto rallentando** *rall.*

42 *cadence* *librement, comme une improvisation*

45 *p* *tr* *sf*

48 **Adagio**  $\text{♩} = 56$  *comme un recitatif* *cresc.* *cresc.*

54

59 *p* *mf*

62 *6* *6* *7*

64 *cresc.* *6* *f* *3*

66

69 *con moto* *5*

72 Allegro ♩ = 112

# ROMANZE

Klaus-Peter Bruchmann

(♩ = 80) 8

*mf* *espress.*

13

*p*

19

25

*piu mosso*

*mf*

31

37

*f* *p* *p*

43

49

55

4

*mf*

63

69 *p*

75 *mf*

81

87

93 *con moto*  
*f*

99 *ff*

105

109 *Tempo I*  
*p*

115

121

# POLICHINELLE

Benny Couroyer

$\text{♩} = 96$

19 *rit.*

23 *Cadenza ad libitum*  
*mf* *hesitant* *stringendo*

25

*Piu lento e cantabile*  
26 *mf*

30

33 *p*

36 *calme* *rit.*

37

40 *rit.* *a tempo* *mf*

44 *p* *mf*

46 *p* *mf*

48 *cedez----*

50 *a tempo*

52 *rall.*

54 *f*

57

59

61

63

65 *rit.* *Allargando*

67

# МИЛАВИЦА

Ред. партии саксофона  
Е. Шиманца  
**Moderato cantabile**

Л. Захлевный,  
обр. Д. Мармузевича

2

*p*

5

8

11

*mp*

14

*mf*

17

5

25

*mp*

28

30

32

*mf*

V.S.

35

37

39

40

42

*p*

46

50

*mp*

54

*mf*

58

*dim.* *p*

# CAFE 1930

Astor Piazzolla

14

*mf* molto espressivo

6

5

10

*f*

14

a tempo accel.

*f* molto cantabile

19

*mf*

23

25

*ff*

27

rall.

30

*pp* ab lib. dolce

35

Cadenza

39

a tempo tristemente

*f*

2 42

42 *mf* *f* *accel.*

45 *mf* *f* *rall.*

49 *p* *rall.* *lentamente*

51 *p* *trill* *p* 5

55 *p* 7

59 *p* *f* *accel.* *rall.*

63 *mf* *molto espressivo*

67 *mf* 5

71 *f* 6

75 *f* *a tempo* *accel.* *f* *molto cantabile*

80 *mf*

84 *mf*

86 *ff*

88 *mf*

91 *p* *pp*

РЕПОЗИТОРИЙ БГУКИ

# DORIAN ELEGY

Athur Frackenpohl

Slowly ♩ = 72

6 *p*

11 *mp* *p*

14 *mp* 5 3

17 *dim.* *p* *pp*

23 *mp* *cresc.* *f*

27 *mf* *mp*

31 *p* 3 3

35 3 3 3 3 3 3 3

38 *mp*

41 *mf* 9 *f* 6 3

44 *mf* *mp*

50 Cadenza *dim.* *p* *cresc.* 6 *mf*

54 3 *f* *accel.* 7 7 5

56 5 5

58 *p* (echo) *cresc. accel.* *f* *mf*

61 *a tempo* *mp*

67 *pp* *p*

73 *pp* *p*

78 *mp* *p* *pp*

36 **Pesante (a tempo) trisemente**

86

a tempo lentamente

90

95

99

102

104

108

Tempo I Molto degiso

112

115

118

121

124

127

## РЕКОМЕНДУЕМАЯ ЛИТЕРАТУРА

1. Браудо, И. Артикуляция (О произношении мелодии) / И. Браудо. – 2-е изд. – Л. : Музыка, 1973. – 198 с.
2. Пушечников, И. Значение артикуляции на гобое / И. Пушечников // Методика обучения игре на духовых инструментах. – М., 1971. – Вып. 3. – С. 62–92.
3. Михайлов, Л. Школа игры на саксофоне / Л. Михайлов. – М. : Музыка, 1975. – 91с.
4. Иванов, В. Д. Саксофон / В. Д. Иванов. – М. : Музыка, 1990. – 61с.
5. Диков, Б. О штрихах духовых инструментов / Б. Диков, А. Седрадян // Методика обучения игре на духовых инструментах / под общ. ред. Ю. Усова. – М., 1966. – Вып. 2. – С. 182–210.
6. Гинзбург, Л. О работе над музыкальным произведением / Л. Гинзбург. – 4-е изд., доп. – М. : Музыка, 1981. – 143 с.
7. Хрестоматия для саксофона-альта : учеб.-метод. пособие для духовых отделений детских музыкальных школ / Белорус. гос. ин-т повышения квалификации ; авт. перелож. и сост. Е. С. Шиманец. – Минск : БГИПК, 2008. – 130 с.
8. Шиманец, Е. С. Специнструмент (саксофон-альт) : учеб.-метод. пособие / Е. С. Шиманец; М-во культуры Респ. Беларусь, Белорус. гос. ун-т культуры и искусств. – Минск : БГУКИ, 2017. – 122 с.

*Учебное издание*

**Шиманец Евгений Сергеевич**

**СПЕЦИНСТРУМЕНТ  
(САКСОФОН ТЕНОР)**

**Методические рекомендации  
и педагогический репертуар**

**Часть I**

**Основы исполнительства на тенор-саксофоне**

*Учебно-методическое пособие*

Редактор В. В. Коташвили  
Технический редактор Л. Н. Мельник  
Дизайн обложки А. И. Пармон

Подписано в печать 23.05.2019. Формат 60x84 1/8.  
Бумага офисная. Ризография.  
Усл. печ. л. 15,81. Уч.-изд. л. 19,79. Тираж 60 экз. Заказ .

Издатель и полиграфическое исполнение:  
учреждение образования  
«Белорусский государственный университет культуры и искусств».  
Свидетельство о государственной регистрации издателя, изготовителя,  
распространителя печатных изданий № 1/177 от 12.02.2014.  
ЛП № 02330/456 от 23.01.2014.  
Ул. Рабкоровская, 17, 220007, г. Минск.