



Міністэрства культуры Рэспублікі Беларусь
Беларускі дзяржаўны ўніверсітэт культуры і мастацтваў

А. М. Нароўская

СЕМІЁТЫКА

ТРАДЫЦЫЙНАГА ЖЫЛЛЯ БЕЛАРУСАЎ

у **2** кнігах

Мінск
БДУКМ
2022

Міністэрства культуры Рэспублікі Беларусь
Беларускі дзяржаўны ўніверсітэт культуры і мастацтваў

А. М. Нароўская

СЕМІЁТЫКА

ТРАДЫЦЫЙНАГА ЖЫЛЛЯ БЕЛАРУСАЎ

Кніга 1

Жыллё як сімвал культуры

Мінск
БДУКМ
2022

УДК 392(=161.3):316.334.54-028.78]:003.6
ББК 63.521(=411.3)-423+71.05
Н30

*Рэкамендавана да выдання вучоным саветам
Беларускага дзяржаўнага ўніверсітэта культуры і мастацтваў
(пракакол № 4 ад 17 снежня 2020 г.)*

Р э ц е н з е н т ы:

*А. І. Лакотка, акадэмік НАН Беларусі,
доктар гістарычных навук, доктар архітэктуры;
С. А. Сергачоў, прафесар, доктар архітэктуры*

Нароўская, А. М.

Н30 Семіётыка традыцыйнага жылля беларусаў : у 2 кн. / А. М. Нароўская ; М-ва культуры Рэсп. Беларусь, Беларус. дзярж. ун-т культуры і мастацтваў. – Мінск : БДУКМ, 2022. – Кн. 1. Жыллё як сімвал культуры. – 227 с.
ISBN 978-985-522-294-2.

Манаграфія з’яўляецца першым у айчынай этнаграфіі даследаваннем, у якім жыллё разглядаецца як феномен культуры. Дом вывучаецца як інварыянтная ўніверсальная схема жылля, адлюстраваная ў будаўнічай абраднасці. Даследуецца канцэпт «дом» у структуры міфалагічнай карціны Свету, прынцыпы асваення чалавекам прасторы, пераўтварэння «прыроднага» ў «культурнае», «неасвоеннага» ў «асвоеннае». Асаблівая ўвага скіравана на семіятычныя аспекты арганізацыі ўнутранай прасторы жылля.

Адрасуецца этнографам, архітэктарам, культурологам, выкладчыкам і студэнтам гістарычных факультэтаў, факультэтаў культуралогіі, а таксама ўсім, хто цікавіцца гісторыяй і культурай Беларусі.

УДК 392(=161.3):316.334.54-028.78]:003.6
ББК 63.521(=411.3)-423+71.05

ISBN 978-985-522-294-2 (кн. 1)
ISBN 978-985-522-290-4

© Нароўская А. М., 2022
© Афармленне. Установа адукацыі
«Беларускі дзяржаўны ўніверсітэт
культуры і мастацтваў», 2022

ЗМЕСТ

Ад аўтара	7	
УВОДЗІНЫ	9	
РАЗДЗЕЛ 1. ТЭАРЭТЫЧНЫЯ АСПЕКТЫ		
КАНЦЭПТУ «ДОМ»	16	
1.1. Гістарыяграфія семіётыкі традыцыйнага жылля	17	
1.2. Крыніцазнаўчы аналіз канцэпту «дом» у беларускай гіста- рыяграфіі	29	
РАЗДЗЕЛ 2. КАНЦЭПТ «ДОМ»		
У СВЕТАПОГЛЯДЗЕ БЕЛАРУСАЎ	40	
2.1. Семіётыка структуры паселішча (вёскі, горада)	41	
2.2. Канцэпт «дом» у структуры міфалагічнай карціны свету ..	53	
2.3. Канцэпты «дом/поле», «дом/лес» у бінарнай апазіцыі свой/ чужы	64	
РАЗДЗЕЛ 3. БУДАЎНІЧАЯ АБРАДНАСЦЬ		70
3.1. Выбар месца для будаўніцтва жылля	71	
3.2. Будаўнічы матэрыял	77	
3.3. Будаўнічая ахвяра	81	
3.4. Рытуал будаўніцтва жылля	86	
3.5. Трам у рытуале будаўніцтва	90	
3.6. Пераход у новае жыллё («уваходзіны», «улазіны»)	91	
РАЗДЗЕЛ 4. СЕМІЁТЫКА ДЭКОРУ ТРАДЫЦЫЙНАГА		
ЖЫЛЛЯ І ЯГО ТРАНСЛЯЦЫЯ Ў СУЧАСНАСЦЬ	96	
4.1. Традыцыйны арнамент як візуальны архетып этнасу	97	
4.2. Знакавая класіфікацыя традыцыйнага арнаменту	103	
4.3. Семіётыка архітэктурных элементаў дэкору жылля	111	

РАЗДЕЛ 5. ЖЫЛЛЁ ЯК МАДЭЛЬ СУСВЕТУ	128
5.1. Семантыка ўнутранай прасторы жылля	129
5.2. Семіятычны статус покуці	131
5.3. Печ у абрадах беларусаў	136
5.4. Семіётыка вокнаў і дзвярэй	142
5.5. Семіётыка побытавых рэчаў жылля	146
5.6. Семіятычны статус посуду	152
Заклучэнне	161
Бібліяграфічны спіс	165
Спіс скарачэнняў	210
Імянны паказальнік	211
Геаграфічны паказальнік	217
Summary	222

Ад аўтара

Шаноўныя чытачы! Прапанаваная вашай увазе манаграфія – вынік шматгадовых даследаванняў семіятычных аспектаў традыцыйнага жылля ў складзе экспедыцый Беларускага дзяржаўнага музея народнай архітэктуры і побыту, працы ў архівах Беларусі і Літвы, аддзелах рэдкіх кніг бібліятэк. І цяпер, калі ўведзена ва ўжытак значная частка палявых этнаграфічных і архіўных матэрыялаў, хочацца выказаць падзяку цудоўным людзям і прафесіяналам, якія падтрымалі мяне на гэтым шляху.

Шчыра ўдзячна маім паважаным рэцэнзентам: Сяргею Аляксеевічу Сергачову, доктару архітэктуры, прафесару, першаму дырэктару Беларускага дзяржаўнага музея народнай архітэктуры і побыту, і акадэміку Аляксандру Іванавічу Лакотку, доктару гістарычных навук, доктару архітэктуры, дырэктару Цэнтра даследаванняў беларускай культуры, мовы і літаратуры Нацыянальнай акадэміі навук Беларусі.

Дзякуючы працы ў музеі я атрымала магчымасць прыняць удзел у шматлікіх экспедыцыях, вывучаць асаблівасці беларускай народнай архітэктуры, прайсці навуковыя стажыроўкі ў музеях іншых краін. У калектыве музея панавала незабыўная атмасфера, на працу хацелася літаральна ляцець на крылах, ездзіць у экспедыцыі, размаўляць з бабулямі і дзядулямі, адшукваць унікальныя прадметы для будучага музея. Вялікі дзякуй, Сяргей Аляксеевіч, за ідэі і рэкамендацыі, якія былі выкарыстаны падчас напісання кнігі.

У свой час Аляксандр Іванавіч Лакотка прапанаваў мне прыняць удзел у стварэнні фундаментальнага выдання «Нарысы гісторыі культуры Беларусі»: напісаныя мной раздзелы ўвайшлі ў трэці том гэтай серыі – «Культура сяла XIV – пачатку XX ст.» (кніга 1 «Матэрыяльная культура» (2015) і кніга 2 «Духовная культура» (2016). Напэўна, гэта плённае супрацоўніцтва, а таксама ідэі і парады найвышэйшага прафесійнага ўзроўню А. І. Лакоткі спрыялі жаданню напісаць манаграфію аб семіётыцы традыцыйнага жылля.

Вялікі дзякуй дырэктару Музея старажытнабеларускай культуры Барысу Андрэевічу Лазуку за магчымасць размясціць у ілюстрацыйнай частцы манаграфіі ўнікальныя прадметы з фондаў музея, а таксама выпускніку кафедры гісторыі Беларусі і музейзнаўства, навуковаму супрацоўніку Веткаўскага музея стараабрадніцтва і беларускіх традыцый імя Ф. Р. Шклярава Аляксандру Нікіціну – за ўнікальныя фотаздымкі з яго экспедыцый па Усходнім Палессі.

Выказваю глыбокую ўдзячнасць Беларускаму дзяржаўнаму ўніверсітэту культуры і мастацтваў, у якім я выкладаю ўжо больш за дваццаць гадоў, за садзейнічанне ў арганізацыі навуковых стажыровак, публікацыі ў навуковых выданнях і выданне манаграфіі. Шчырая падзяка маім калегам, выкладчыкам кафедры гісторыі Беларусі і музеязнаўства, за карысныя парады і рэкамендацыі: дацэнтам Ларысе Уладзіміраўне Ландзінай, Ірыне Навумаўне Колабавай, Алене Якаўлеўне Паўлавай, Алегу Анатольевічу Трусаву.

Бязмежна ўдзячна маёй сям’і, без маральнай і матэрыяльнай дапамогі якой збор матэрыялаў для манаграфіі быў бы немагчымы: маці Эвеліне Якаўлеўне Станкевіч – за яе аптымізм, жыццязстойкасць, падтрымку на ўсіх этапах жыцця; мужу Сяргею Яўгенавічу Крыштаповічу – за сумесныя этнаграфічныя экспедыцыі, у якіх мы збіралі рэдкія музейныя прадметы, занатоўвалі звычаі і абрады беларусаў ды і проста падарожнічалі па Беларусі і Літве; сыну Антону – за твае паездкі па Панямонні і Паазер’і ў пошуках унікальных інтэр’ераў традыцыйнага жылля, з фотаапаратам і вялікімі асвятляльнымі лямпамі ў заплечніках; любімым дачушкам Эвеліне і Белаславе – за фотаздымкі і малюнкi да манаграфіі.

*3 павагай,
Ала Нароўская*

Уводзіны

Жыллё – адзін з сімвалаў культуры, з якім суадносяцца найважнейшыя характарыстыкі жыцця чалавека; уяўленні аб прасторы і часе, асаблівасці сацыяльнай арганізацыі, вераванняў.

Дом для чалавека меў не толькі ўтылітарнае значэнне, але з’яўляўся цэнтрам яго светапогляду, увасабленнем Космасу ў мініяцюры. Тое, што традыцыйнае жыллё ўяўляла сабой Сусвет, не з’яўляецца нечым парадасальным для міфапаэтычнага мыслення, бо, негледзячы на тое, што «міфалагічная прастора заўсёды невялікая і замкнёная... Размова можа весціся пры гэтым пра маштабы касмічныя»¹. Такі высокі семіятычны статус жылля накладваў адбітак на ўсю звязаную з будаўніцтвам абраднасць, што праяўлялася ў складаных рытуалах.

У архітэктурных збудаваннях людзі з даўніх часоў кадзіравалі свае веды і ўяўленні пра пабудову Сусвету. Але гэта часцей за ўсё распаўсюджвалася на культавую архітэктурную піраміду, зікураты, цэрквы, касцёлы і інш. Семіётыка традыцыйнага жылля цікавіла нешматлікую групу даследчыкаў.

Звернемся да пытання, што такое семіётыка.

Семіётыка вывучае знакі як сродкі захавання, трансляцыі і перапрацоўкі інфармацыі ў чалавечым грамадстве. Тэрмін «семіётыка», акрамя значэння «навука аб знаках», метанімічна ўжываецца таксама ў значэнні «знакавая сістэма» (напрыклад, культурная семіётыка, архітэктурная семіётыка, рытуальная семіётыка, штучная семіётыка і г. д.). Згодна з Ю. М. Лотманам пад семіётыкай трэба разумець навуку аб камунікатыўных сістэмах і знаках, якія выкарыстоўваюцца ў працэсе зносін»². У сваёй сукупнасці знакі ўтвараюць мову, якая ў семіятычнай тэорыі выступае як «інтэрпрэтант усіх іншых сістэм»³. У полі зроку семіётыкі знаходзіцца не толькі мова, але ўсе тыпы візуальных знакавых сістэм, паэзія, музыка, архітэктурнае выяўленне значэння, зашыфраванага ў знакавым паведамленні, ажыццяўляецца шляхам дэкадавання, дзе код азначае спосаб упарадкавання знакаў у пэўнай сістэме.

Роля знакаў і знакавых сістэм ў фарміраванні і развіцці чалавечай свядомасці, асабліва абстрактнага мыслення, незвычайна вялікая. Адзін з заснавальнікаў сучаснай семіётыкі Ч. Морыс адзначаў: «Чалавечая цывілізацыя не можа існаваць без знакаў і знакавых сістэм, чалаве-

¹ Лотман Ю. М. Семиосфера. – СПб., 2001. – С. 531.

² Лотман Ю. М. Люди и знаки // Яго ж. Семиосфера. – С. 6.

³ Бенвенист Э. Общая лингвистика. – М., 1974. – С. 69–89.

чы розум... інтэлект непасрэдна звязаныя з функцыянаваннем знакаў»⁴. Цікаваць да праблемы знакаў выяўляецца ўжо ў антычнай філасофіі, напрыклад, у працах стоікаў, Платона, Арыстоцеля і іншых аўтараў. На думку Р. Якабсона, усе асноўныя семіятычныя паняцці былі сфарміраваны імі як сутнасць, якая ўтвараецца адносінамі паміж тым, што азначае (*semainon*) і што азначаецца (*semainomenon*). Р. Якабсон сцвярджае таксама, што менавіта даследаванні стоікаў у галіне знакавызначэння былі ўспрыняты Аўгустынамі Аўрэліем (Блажэнным), які стаў ужываць лацінскія тэрміны *signum* (знак), *signans*, *signatum*⁵.

У Новы час розныя аспекты вучэння аб знаках атрымалі распрацоўку ў такіх філосафаў, як Дж. Лок⁶ (1632–1704), Г. Лейбніц⁷ (1646–1716), Э. Б. де Кандыльяк⁸ (1714–1780) і іншых.

У XVIII ст. пры аналізе твораў мастацтва пачалося фарміраванне семіятычнага падыходу. Адным з першых звярнуў увагу на семіятычныя праблемы Ж. Дзюбо⁹ (1670–1742) у сваім трактате «Крытычныя разважанні аб паэзіі і жывапісе» (1719), дзе адзначаў, што жывапіс, у адрозненне ад паэзіі, карыстаецца не «штучнымі», а «натуральнымі» знакамі. У эсе Д. Харыса «Разважанні пра музыку, жывапіс і паэзіі» (1744) усе тры віды мастацтваў ацэньваюцца як міметычныя, а рознасць паміж імі праводзіцца праз імітацыю: жывапіс імітуе формай і колерам, музыка – гукамі, а «сродкі паэзіі ў большасці штучныя». Такім чынам, у аўтараў паступова закладваецца кантраст паміж «натуральнымі» (у тэрміналогіі Ч. Пірса – «іканічнымі») і «штучнымі» (у Ч. Пірса – «сімваламі») знакамі, што выкарыстоўваюцца ў розных відах мастацтва.

Цікавай з’яўляецца семіятычная канцэпцыя заснавальніка эстэтыкі А. Баумгартэна (1714–1762). Прынцыпы знакавай тэорыі можна знайсці ў яго працы «Метафізіка», дзе ўводзіцца асноўная семіятычная тэрміналогія. Семіётыка ў гэтай працы разумеецца як частка эстэтыкі.

Вялікае значэнне для генезісу семіётыкі мелі тэарэтычныя распрацоўкі другой паловы XIX – пачатку XX ст.

⁴ Моррис Ч. У. Основания теории знаков // Семиотика: семиотика языка и литературы : сб. ст. – М., 1983. – С. 37–38.

⁵ Якабсон Р. О. В поисках сущности языка // Семиотика. – С. 102.

⁶ Субботин А. Л. Локк // Новая философская энциклопедия : в 4 т. – 2-е изд. испр. и доп. – М., 2010. – Т. 2: Е – М. – С. 449–450.

⁷ Гайденок П. П. Лейбниц Готфрид Вильгельм // Большая российская энциклопедия : в 35 т. – М., 2004–2017. – Т. 17: Лас-Тунас – Ломонос, 2011. – С. 170–173.

⁸ Суворов О. В. Кондильяк Э. // Новая философская энциклопедия. – Т. 2. – С. 284–285.

⁹ Дюбо Ж. Б. Критические размышления о поэзии и живописи. – М., 1976. – 767 с.

Асноўныя прынцыпы семіётыкі былі сфармуляваны амерыканскім вучоным Ч. Пірсам¹⁰ (1839–1914), які прапанаваў тэрмін «семіётыка» для абазначэння навукі аб знакавых сістэмах, даў вызначэнне знака, распрацаваў першую класіфікацыю знакаў (іканічны знак – індэкс – сімвал), даследаваў працэс функцыянавання знака – семіёзіс. Сапраўдным знакам, на думку Ч. Пірса, з’яўляецца сімвал. Сувязь паміж сімвалам і знакам ўмоўная. Тыповымі сімваламі, як лічыў даследчык, з’яўляюцца слова, сказ, матэматычныя знакі. Семіятычныя ідэі Ч. Пірса былі выкладзены ў даволі складанай для ўспрымання форме і атрымалі вядомасць толькі ў 1930-я гг. У сваёй фундаментальнай працы Ч. Морыс (1901–1979) разгледзеў і ўдасканаліў ідэі Ч. Пірса, вызначыў структуру семіётыкі. Далейшае развіццё ідэі Ч. Пірса атрымалі ў работах такіх філосафаў, як Р. Карнап (1891–1970), А. Тарскі (1901–1983) і інш.

Вялікі ўнёсак у распрацоўку семіялогіі зрабіў Ф. де Сасюр¹¹ (1857–1913), які ў сваіх працах «семіялогію» разглядаў як навуку, што «вывучае жыццё знакаў у жыцці грамадства». Пры гэтым для генезісу семіётыкі прынцыпова важную ролю адыграла ідэя Ф. дэ Сасюра, выказаная ім у лекцыях (1906–1911), надрукаваных пад назвай «Курс агульнай лінгвістыкі». Сутнасць ідэі была ў тым, што звычайная мова – толькі адна сярод знакавых сістэм, якія існуюць у культуры. Трансфармацыя гэтай ідэі прывяла да таго, што іншыя знакавыя сістэмы пачалі разглядацца як мова (код) – са сваімі законамі і правіламі, унутранай структурай.

Далейшае развіццё тэорыі Ч. Пірса і семіялогіі Ф. де Сасюра як навукі аб знаках прывяло да з’яўлення двух семіятычных парадыгмаў: семіётыкі знака і семіётыкі мовы як знакавай сістэмы. Большасць даследчыкаў лічаць, што тэрміны «семіётыка» і «семіялогія» з’яўляюцца сінанімічнымі.

У XX ст. семіётыка развівалася ў розных напрамках. У амерыканскай семіётыцы аб’ектам вывучэння сталі розныя невербальныя знакавыя сістэмы, напрыклад, жэсты або мова жывёл. У Еўропе, наадварот, у першую чаргу акцэнт рабіўся на традыцыі, якая ўзыходзіла да Ф. де Сасюра.

У гэты перыяд лінгвістычныя метады паступова пераносіцца на аб’екты, якія не адносяцца да традыцыйнай лінгвістыкі. Так, Я. Мукаржоўскі¹² (1891–1975) выкарыстоўваў гэтыя метады для аналізу мастацтва як знакавага феномена. Пазней структурныя метады для аналізу сацыяльных

¹⁰ Мельвиль Ю. К. Чарльз Пирс и прагматизм: у истоков американской буржуазной философии XX века. – М., 1968. – 503 с.

¹¹ Де Соссюр, Ф. Курс общей лингвистики. – 2-е изд., стер. – М., 2004. – 271 с.

¹² Лотман Ю. М. Ян Мукаржовский – теоретик искусства // Исследования по эстетике и теории искусства / Я. Мукаржовский. – М., 1994. – С. 8–32.

і культурных з'яў пачалі ўжываць французскія і італьянскія структуралісты Р. Барт¹³ (1915–1980), А. Греймас (1917–1992), К. Леві-Строс¹⁴ (1908–2009), У. Эка (1932–2016) і інш.

Семіятычны падыход да вывучэння архітэктурных аб'ектаў знайшоў сваё ўвасабленне ў навуковых даследаваннях канца XIX – XX стст. Праблемай семіётыкі займаліся Ю. М. Лотман¹⁵ (1922–1993), Ч. Джэнкс¹⁶ (1939–2019), К. Лінч¹⁷ (1918–1984), Г. Зімэль¹⁸ (1858–1918), К. Леві-Строс¹⁹ і іншыя. Р. Барт увёў паняцце «семіётыка прасторы»²⁰, Ч. Джэнкс разглядаў горад у кантэксце такіх катэгорый, як тэкст, код, знак, сінтаксіс, семантыка прасторы.

Адным з першых даследчыкаў, хто звярнуў увагу на знакавую прыроду архітэктурны, быў філосаф і лінгвіст Умберта Эка²¹. Ён разглядаў аб'екты архітэктурны як сістэму знакаў. У. Эка прапанаваў вызначэнне знака ў архітэктурны: «Вартасныя формы, коды, якія фарміруюцца пад уплывам узусу (ад лац. *usus* – выкарыстанне, звычаі, правілы, агульнапрынятыя носьбітамі гэтай мовы) і вылучаюцца ў якасці структурнай мадэлі камунікацыі».

Новы этап у генезісе семіётыкі пачаўся ў 1960–80-я гг. і быў звязаны з даследаваннямі навукоўцаў тартуска-маскоўскай семіятычнай школы: Ю. М. Лотмана, Вяч. Ус. Іванова (1929–2017), У. М. Тапарова (1928–2005), Б. А. Успенскага і інш. У цэнтры ўвагі семіятычнай школы былі праблемы мовы і культуры, якая ўяўляе сабой сістэму і складаецца з «бінарных апазіцый», мае пэўны «ўніверсальны код».

Згодна з канцэпцыямі даследчыкаў мова разглядалася як першасная знакавая сістэма, а другасныя мадэліруючыя сістэмы – міфалогія, рэлігія, літаратура і мастацтва – змястоўна інтэрпрэтаваліся пры дапамозе мовы.

¹³ Барт Р. Избранные работы: семиотика. Поэтика. – М., 1989. – 616 с.; Яго ж. Мифологии. – М., 2010. – 351 с.

¹⁴ Островский А. Б. Этнологический структурализм Клода Леви-Стросса // Первобытное мышление / К. Леви-Стросс. – М., 1994. – С. 3–14.

¹⁵ Лотман Ю. М. Люди и знаки. – С. 5–10; Яго ж. Семиосфера; Яго ж. Статьи по семиотике культуры и искусства. – СПб., 2002. – 542 с.; Яго ж. Текст как семиотическая проблема // Избранные статьи : в 3 т. – Таллин, 1992–1993. – Т. 1: Статьи по семиотике и типологии культуры. – 1992. – С. 129–247.

¹⁶ Джэнкс Ч. Язык архитектуры постмодернизма. – М., 1985. – 136 с.

¹⁷ Линч К. Образ города. – М., 1982. – 328 с.

¹⁸ Зиммель Георг. Избранное. Т. 1. Философия культуры. – М., 1996. – 671 с.

¹⁹ Леви-Стросс К. Структура мифов // Структурная антропология. – М., 1985. – С. 183–207.

²⁰ Гл.: Барт Р. Избранные работы: семиотика. Поэтика; Яго ж. Мифологии.

²¹ Эко У. Отсутствующая структура: введение в семиологию. – СПб., 2006. – 538 с.

З развіццём семіётыкі паняцце «знак» паступова саступае месца паняццю «тэкст» – інтэгратыўнаму знаку, які абазначае знакі-выказванні. Асаблівасцю семіятычнага падыходу да мастацтва з’яўляецца тое, што любы твор мастацтва – скульптура, жывапіс, кінафільм, архітэктурны аб’ект – пачаў разглядацца як тэкст, створаны з пэўных знакаў па законах семіётыкі.

Калі прытрымлівацца прапанаванага Ю. М. Лотманам падзялення ўсіх тэкстаў культуры на два асноўныя віды падтэкстаў – «што характарызуе структуру свету» і «што апісваюць дынаміку свету»²², то жыллё, безумоўна, адносіцца да першай групы, а абрады, якія суправаджаюць яго будаўніцтва, – адначасова да абодвух. Гэта тлумачыцца тым, што абрады не толькі мадэлююць сапраўдны светапарадак, але і адлюстроўваюць правілы пераўтварэння гэтага светапарадку.

Ю. М. Лотман распрацаваў таксама канцэпцыю «семіясферы» – семіятычнай прасторы, якая прыняццо гетэрагенная (разнародная). Галоўнымі законамі пабудовы семіясферы, на думку даследчыка, з’яўляюцца бінарнасць, асіметрыя і, як вынік, яе неаднароднасць²³. Асіметрыя выяўляецца ў суадносінах цэнтр семіясферы/яе перыферыя. Усякая культура пачынаецца з падзелу свету на ўнутраную («сваю») прастору і знешнюю («чужую»). Як гэты бінарны падзел інтэрпрэтуецца – залежыць ад тыпалогіі культуры.

І менавіта паняцце «семіясфера» адкрывае шлях для плённага даследавання семіётыкі культуры і мастацтва. Бо ні адна з формаў мастацтва фактычна не будзе дзейнічаць, пакуль яна не будзе пагружана ў нейкі семіятычны кантэкст, які Ю. М. Лотман назваў семіясферай.

Тэарэтычныя даследаванні ў галіне семіётыкі, канцэпцыя семіясферы Ю. М. Лотмана мелі важнае значэнне пры даследаванні семіётыкі традыцыйнага жылля беларусаў.

Асноўныя пытанні, якія разглядаюцца ў кнізе, – гэта асваенне чалавекам навакольнага асяроддзя і ператварэнне «прыроднага» ў «культурнае», «неасвоеннага» ў «асвоеннае». Праблема культурнай прасторы распрацоўвалася прыхільнікамі семіятычнага метаду Вяч. Ус. Іванавым, Е. М. Меляцінскім, У. М. Тапаровым.

Галоўным аб’ектам даследавання з’яўляецца абрад, паколькі ў традыцыйнай культуры менавіта абрады служылі асноўным сродкам перадачы

²² Лотман Ю. М. О метаязыке типологических описаний культуры // Уч. зап. Тартус. гос. ун-та. – Тарту, 1969. – Вып. 236: Труды по знаковым системам, т. 4. – С. 465.

²³ Лотман Ю. М. Семіосфера. – С. 101.

традыцыйных схем асваення прасторы падчас будаўніцтва жылля. Гэта не азначае, што «будаўнічыя традыцыі» перадаваліся выключна з дапамогай абрадаў. Інфармацыя ішла адразу па некалькіх каналах. Таму істотнае значэнне для аўтара маюць даныя лінгвістыкі, фальклору, міфалогіі, выяўленчага мастацтва.

Асаблівую актуальнасць набываюць пытанні, звязаныя з рэканструкцыяй традыцыйнай карціны свету ці асобных яе фрагментаў. Гэта звязана з тым, што карціна свету, якая ўзнікае ў чалавека ў працэсе ўзаемадзеяння з навакольным асяроддзем, з'яўляецца адначасова функцыяй самасвядомасці, што вызначае месца і ролю чалавека ў гэтым свеце.

Адзін з аспектаў даследавання звязаны з апісаннем канцэпту «дом» – аднаго з асноўных канцэптаў культуры ў гуманітарных навукх. Разглядаюцца метафарычныя сэнсы, якія рэпрэзэнтуюць канцэптuallyную сферу «дома» і пашыраюць яе інтэрпэтацыю. Такім чынам выяўляецца агульная карціна свету ўсяго соцыуму, які з'яўляецца носбітам мовы этнасу.

Дом аказаў значны ўплыў на фарміраванне бінарных апазіцый унутраны/вонкавы, блізкі/далёкі, чалавечы/нечалавечы. Прастора па-за межамі дома разглядаецца як антытэза абжытай, упарадкаванай прасторы.

Вялікая ўвага ўдзяляецца сімвалічнай арганізацыі ўнутранай прасторы традыцыйнага жылля, сакральнай і знакавай ролі прадметаў інтэр'ера. Даецца апісанне семантыкі жыллёвай прасторы, прычым семіятычныя характарыстыкі жылля выяўляюцца ў кантэксце паводзін чалавека ў асвоенай прасторы.

Такім чынам, вельмі важным для чалавека ў небяспечным для яго прыродным асяроддзі было асэнсаванне канкрэтнай карціны Сусвету. Яно было патрэбна для выпрацоўкі адэкватнай стратэгіі паводзін і арыентацыі ў навакольных працэсах і з'явах. Выступаючы свайго роду «праграмай паводзін», карціна Сусвету рэалізуецца як у саміх паводзінах чалавека, так і ў разнастайных выніках гэтых паводзін. Таму канкрэтныя міфы, рытуалы, як і іншыя тэксты (у семіятычным сэнсе гэтага тэрміна), у прыватнасці жыллё, з'яўляюцца нічым іншым, як разнастайнымі рэалізацыямі адной і той жа карціны свету.

Надзвычай важнае разуменне і значэнне карціны свету для чалавека вызначала адпаведнае стаўленне соцыуму да яе захавання. На думку даследчыкаў, асноўным сэнсам традыцыі якраз і была перадача карціны свету. Гэта перадача ажыццяўлялася ў першую чаргу з дапамогай узораў, мадэляў, на аснове якіх любы тэкст можа быць адноўлены, прыведзены ў адпаведнасць з тымі ўзорамі (мадэлямі), якія захаваў калектыў.

Для праверкі «праўдзівасці» (альбо ісцінасці) перадаваемых у часе паведамленняў адной часткі соцыуму іншай (напрыклад, ад старэйшага пакалення малодшаму), існавалі сродкі кантролю, найбольш магутным з якіх быў абрад.

На думку А. К. Байбурына, «карціна свету соцыуму можа быць прадстаўлена як сума прэцэдэнтаў. Найбольш істотныя для жыцця калектыву прэцэдэнты, якія вызначаюць самыя важныя сітуацыі, адлюстроўваліся ў абрадах. Тым самым абрад кожны раз як бы накладваўся на канкрэтную сітуацыю, суадносячы яе з зыходным сакральным прэцэдэнтам і адначасова надаваў ёй статус сапраўднай падзеі»²⁴. Сутнасць рытуалу – у праверцы адпаведнасці паміж сакральным узорам і эмпірычным фактам. Гэтаму надавалася выключна важнае значэнне. У найбольш важныя перыяды календарнага і жыццёвага цыклаў чалавека праводзіліся абрады (калі трэба было іх карэкціроўка), у выніку дасягалася адпаведнасць першаснаму сакральнаму прэцэдэнту.

Рытуал будаўніцтва на першы погляд можна было аднесці да ліку «перыферычных» абрадаў. Аднак ёсць усе падставы разглядаць яго ў ліку ключавых абрадаў, што абумоўлена выключна важнай роляй жылля ў сістэме ўспрымання свету.

На аснове вывучэння шырокага кола крыніц і падыходаў, матэрыялаў этнаграфічных экспедыцый аўтарам прапановаецца інтэгратыўная мадэль жылля як сімвала культуры. Жыллё разглядаецца як своеасаблівы тэкст, які апавядае аб розных аспектах жыцця калектыву, суадносінах дома з асноўнымі катэгорыямі карціны свету.

²⁴ Байбурын А. К. Жилище в обрядах и представлениях восточных славян. – Л., 1983. – С. 7.



РАЗДЕЛ 1

ТЭАРЭТЫЧНЫЯ АСПЕКТЫ КАНЦЭПТУ «ДОМ»



1.1. Гістарыяграфія семіётыкі традыцыйнага жылля

Актуальнасць даследавання семіётыкі традыцыйнага жылля абумоўлена тым, што негледзячы на шэраг тэарэтычных работ замежных даследчыкаў, звязаных з заяўленай праблематыкай, адсутнічае комплексны семіётычны аналіз структуры традыцыйнага жылля беларусаў. Сёння адсутнічаюць даследаванні па знакавай характарыстыцы будаўнічай абраднасці, семіётыцы інтэр'еру і прадметаў хатняга ўжытку, дэкору жылля. Асаблівай ўвагі заслугоўвае разгляд паводзін чалавека ў гэтай максімальна семіётызаванай прасторы.

Важным аспектам даследавання семіётыкі традыцыйнага жылля з'яўляецца пытанне, звязанае з канцэптам «дом», які адносіцца да найбольш важных архетыпічных вобразаў. Як адзначае Г. Бідэрман, «дом належыць да ліку ключавых сімвалаў, вызначае цэнтр сусвету і абаронены ад уплыву вонкавага асяроддзя»²⁵.

Канцэпт «дом» як мадэль Сусвету, што злучае функцыянальнае і сакральнае, прадстаўлена ў этнаграфічных працах А. К. Байбурына²⁶, У. В. Колесава²⁷, С. Я. Нікіціна²⁸ і інш. Праблема адносін чалавека да дома разглядаецца ў філасофскім (С. М. Алёхіна²⁹, А. Л. Разава³⁰, С. В. Клімава³¹), культуралагічным і філалагічным (М. Л. Жытнікава³²,

²⁵ Бидерманн Г. Энциклопедия символов. – М., 1996. – 335 с.

²⁶ Байбурин А. К. Жилище в обрядах и представлениях восточных славян.

²⁷ Колесов В. В. Концепт культур: образ – понятие – символ // Вестник СПбГУ. Сер. 2. – 1992. – Вып. 3, № 16. – С. 30–40.

²⁸ Никитина С. Е., Кукушкина Е. Ю. Дом в свадебных причитаниях и духовных стихах (опыт тезаурусного описания). – М., 2000. – 216 с.

²⁹ Алехина С. Н. Дом и человек в русской ментальности // Картина мира и способы ее репрезентации : науч. докл. конф. «Национальные картины мира: язык, литература, культура, образование». – Воронеж, 2003. – С. 173–179; Яе ж. Дом как реальность жизненного мира человека // Бытие и культура. История и современность : материалы междунар. науч.-практ. конф. Пятое Илиадиевские чтения. – Курск, 2004. – Ч. 1. – С. 72–74.

³⁰ Разова Е. Л. Дом. Экзистенциальное пространство человека // Альманах молодых философов. – 2002. – Вып. 1. – С. 206–220.

³¹ Климова С. В. Социально-философские аспекты анализа архитипических функций дома [Электронный ресурс]. – Режим доступа: <http://anthropology.ru/ru/texts/klimova/function.html>. – Дата доступа: 22.04.2020.

³² Житникова М. Л. Идея Дома и обряд как форма мировидения // Картина мира: модели, методы, концепты : материалы Всерос. междисциплинар. школы молодых ученых

А. А. Калеснікава³³, І. П. Крывец³⁴, Т. У. Цыўян³⁵) аспектах. Дом мае статус найбольш арганізаванай, асвоенай часткі прасторы. Бінарнай апазіцыяй дому з'яўляюцца канцэпты «поле» і «лес», з якімі звязана неасвоеная або часткова асвоеная чалавекам прастора, што знайшло адлюстраванне ў артыкулах А. Г. Цімчанка³⁶, А. В. Шаколы³⁷, І. А. Швед³⁸ і і нш.

У сваім даследаванні А. Г. Цімчанка вылучае лексемы, якія семантычна ўваходзяць у апазіцыю дом/лес, уключаюць семантыку бінарных апазіцый тыпу свой/чужы, блізкі/далёкі, асвоены/неасвоены. Аналагічнай па змесце была публікацыя А. В. Шаколы, у якой аўтар разглядае канцэпты «дом» і «лес» у казачным дыскурсе як неад'емныя часткі апазіцыі свой/чужы. Аўтар выяўляе асаблівасці ўспрымання канцэптаў рознымі этнасамі. На аснове тлумачэнняў «лесу» і «дома» А. В. Шакола робіць выснову аб цеснай ўзаемасувязі дадзеных канцэптаў пры абсалютна розных функцыях. У міфапаэтычных тэкстах поле можа выступаць эквівалентам лесу і быць апазіцыйным локусам жыллю. Поле разам з іншымі элементамі ландшафтнага кода структуруе прастору гэтага свету, выконвае медыятыўную ці памежную функцыі. У артыкуле, прысвечаным полю як ландшафтнаму коду, І. А. Швед разглядае амбівалентную сутнасць поля. З аднаго боку, поле мае хтанічную сутнасць (напрыклад, апякунства палевіка), з іншага – яно ўключана ў спрыяльную чалавеку сферу, звязваецца з ідэямі ўрадлівасці і дабрабыту.

У манаграфіі значная ўвага ўдзяляецца прынцыпам асваення чалавекам прасторы, пераўтварэння «прыроднага» у «культурнае», «неасвоенага» ў «асвоеное». Праблема культурнай прасторы распрацоўвалася прыхільнікамі

«Картина мира: язык, философия, наука». – Томск, 2002. – С. 164–167.

³³ Калеснікава А. А. Кагнітыўныя прыметы канцэпта «дом» // VI Машеровские чтения, Витебск, 27–28 сент. 2012. – С. 237–238.

³⁴ Крывец И. П. Концепт дома в художественном мире А. С. Пушкина : автореф. дис. ... канд. филол. наук : 10.01.01. – Владивосток, 2005. – 27 с.

³⁵ Цивьян Т. В. Архетипический образ дома в народном сознании // Живая старина. – 2000. – № 2 (26). – С. 2–4; Яе ж. Модель мира и её лингвистические основы. – М., 2005. – 280 с.

³⁶ Тимченко А. Г. Отражение оппозиции «Дом – лес» в этнокультурном сознании носителей красноярских говоров // Вестник КГПУ им. В. П. Астафьева. – 2014. – № 3 (29). – С. 200–202.

³⁷ Шаколо А. В. «Лес» и «дом» как ключевые концепты главной оппозиции сказочного дискурса (в рамках общей дискурсивной теории) // Ученые записки ВГУ им. П. М. Машерова. – 2016. – Т. 21. – С. 144–147.

³⁸ Швед І. А. Поле як элемент ландшафтнага кода беларускага фальклору // Весці НАН Беларусі. Сер. гуманітар. навук. – 2013. – № 1. – С. 57–63.

семіятычнага метаду Вяч. Ус. Іванавым³⁹, Е. М. Меляцінскім⁴⁰, Ю. М. Лотманам⁴¹, У. М. Тапаровым⁴². Даследаванні, праведзеныя навукоўцамі на матэрыяле розных культур, дазволілі выявіць шэраг катэгорый, якія з'яўляюцца ўніверсальнымі для любой карціны свету.

Размова ідзе ў першую чаргу пра такія паняцці, як прастора і час. Па словах А. Я. Гурэвіча, «гэтыя катэгорыі ўтвараюць асноўны семантычны «інвентар культуры»⁴³. Аналагічныя катэгорыі былі выдзелены і пры правядзенні даследавання, звязанага з вывучэннем семіётыкі традыцыйнага жылля беларусаў.

У апошні час тэрмін «прастора» на фоне вывучэння этнічнай прасторы выкарыстоўваецца як эквівалент паняцця «традыцыйны свет». Неабходна адзначыць фундаментальныя працы А. К. Байбурына⁴⁴, Т. У. Цыўян⁴⁵, Н. Л. Жукоўскай⁴⁶ і інш., якія заклалі падмурак для вывучэння асноўных прынцыпаў асваення прасторы, сімвалічных аспектаў традыцыйнага жылля.

Вялікае значэнне для даследавання мела манаграфія А. К. Байбурына, у якой жыллё разглядаецца як феномен культуры⁴⁷. Вобраз дома трактуецца даследчыкам як эталон («першадом»), інварыянтная ўніверсальная

³⁹ Иванов Вяч. Вс. Категория «видимого» и «невидимого» в текстах архаичных культур // Сб. статей по вторичным моделирующим системам. – Тарту, 1973. – С. 34–38; Яго ж. Нечет и чет // Избранные труды по семиотике и риторике культуры. – М., 1998. – С. 381–592; Иванов Вяч. Вс., Топоров В. Н. К семиотическому анализу мифа и ритуала (на белорусском материале) // Sign. Language. Culture = Знак. Язык. Культура. – Paris, 1970. – P. 321–389.

⁴⁰ Мелетинский Е. М. О литературных архетипах. – М., 1994. – 136 с.; Яго ж. Поэтика мифа. – М., 1995. – 406 с.

⁴¹ Лотман Ю. М. Семиосфера. – С. 531; Яго ж. Семиосфера: Культура и взрыв. Внутри мыслящих миров. – СПб., 2000. – 704 с.

⁴² Топоров В. Н. Заметки по похоронной обрядности // Балто-славянские исследования. 1985. – М., 1987. – С. 10–52; Яго ж. Исследования по этимологии и семантике. Т. 2: Индоевропейские языки и индоевропеистика. Кн. 1. – М., 2006. – 544 с.; Яго ж. К семантике троичности (слав. Trizna и др.) // Этимология-1977. – М., 1979. – С. 3–20.

⁴³ Гуревич А. Я. Проблемы средневековой народной культуры. – М., 1981. – 360 с.; Яго ж. Категории средневековой культуры. – М., 1984. – 350 с.

⁴⁴ Байбурин А. К. Ритуал в традиционной культуре. Структурно-семантический анализ косточнославянских обрядов. – СПб., 1993. – 237 с.; Яго ж. Жилище в обрядах и представлениях восточных славян.

⁴⁵ Цивьян Т. В. Модель мира и её лингвистические основы. – М., 2005. – 280 с.; Яе ж. К семантике пространственных и временных показателей в фольклоре // Расковник IX/36. – 1982. – С. 68–71.

⁴⁶ Жуковская Н. Л. Пространство и время в мировоззрении монголов // Мифы, культы, обряды народов зарубежной Азии. – М., 1986. – С. 118–135; Яе ж. Категории и символика традиционной культуры монголов. – М., 1988. – 194 с.

⁴⁷ Гл.: Байбурин А. К. Жилище в обрядах и представлениях восточных славян.

схема жылля, адлюстраваная ў будаўнічай абраднасці. Значная частка даследавання прысвечана вывучэнню ўнутранай прасторы жылля, семіётыцы гарызантальнага плана і вертыкальных узроўняў жылля. Асноўныя элементы жылля даследуюцца як межы, што ізалююць і абараняюць жыццё сям'і ад знешняга свету.

Такім чынам праблема асваення прасторы – гэта ў першую чаргу праблема семіятычнага характару. Асвоеная прастора – гэта заўжды семантызаваная прастора. Дом найбольш адэкватна апісваецца пры дапамозе такіх катэгорый, як «сваё», «блізкае», «тое, што належыць чалавеку і звязана з паняццем лёсу», «галоўнае» (сакральнае), «звязанае з агнём» (ачагом) і г. д.

Вобраз жылля ў традыцыйнай мадэлі свету знайшоў сваё адлюстраванне ў абрадах, павер'ях, фальклорных, міфалагічных і іншых тэкстах, зарэгістраваных пераважна ў другой палове XIX – пачатку XX ст. Сёння даследчыкі праяўляюць вялікую цікавасць да каранёў калектыўных уяўленняў, мадэляў і вобразаў, спосабам іх захавання і трансляцыі ў часе. З гэтага пункту гледжання асабліваю актуальнасць набываюць пытанні, звязаныя з рэканструкцыяй традыцыйнай карціны свету ці асобных фрагментаў у розных этнасаў.

Праблемам сімвалічнай арганізацыі прасторы традыцыйнага жылля розных этнасаў і яе семантыкі прысвечаны работы І. Н. Гемуева⁴⁸, С. Г. Жамбалавай⁴⁹, Т. Д. Скрыннікавай⁵⁰, Э. П. Бакаевай⁵¹, Ю. І. Сангаджыева, М. М. Саднампілавай⁵² і інш. Згаданыя аўтары ўдзяляюць увагу пытанням арганізацыі сакральнай прасторы, яе тэарэтычнага і канцэптualaнага асэнсавання, раскрываюць сістэму сэнсаў і значэнняў з гледзішча сімвалічнай класіфікацыі жыллёвай прасторы па прынцыпе свой/чужы.

У сваіх даследаваннях І. Н. Гемуеў рэканструюе мадэль свету народа мансі ў яе прасторава-часавым і рэчавым аспектах. Аўтар выяўляе шэраг

⁴⁸ Гемуев И. Н. Мировоззрение манси. Дом и Космос. – Новосибирск, 1990. – 232 с.

⁴⁹ Жамбалова С. Г. Профанный и сакральный миры ольхонских бурят. – Новосибирск, 2000. – 395 с.

⁵⁰ Скрынникова Т. Д. Символическое сакральное пространство бурятского фольклора // Народы и культуры Сибири. Взаимодействие как фактор формирования и модернизации. – Иркутск, 2003. – С. 59–90.

⁵¹ Бакаева Э. П. Категории пространства и времени в культуре калмыков: маркеры // IV Конгресс этнографов и антропологов России, Нальчик, 20–23 сент. 2001 г. Тезисы докладов. – М., 2001. – С. 144; Бакаева Э. П., Сангаджиев Ю. И. Культура жилища: этнические традиции и современные приоритеты у калмыков. – Элиста, 2005. – 224 с.

⁵² Содномпилова М. М. Семантика жилища в традиционной культуре бурят. – Иркутск, 2005. – 220 с.

касмалагічных класіфікатараў, з дапамогай якіх апісвалася пабудова Сусвету.

У манаграфіі С. Г. Жамбалавай раскрываецца працэс фарміравання і развіцця культуры альхонскіх буратаў ва ўзаемадзеянні яе асноватворчых сфер – сакральнай і прафаннай. Альхонскія бураты разглядаюцца як ізаляваны субэтнас, што захаваў да нашага часу многія архаічныя рысы матэрыяльнай і духоўнай культуры.

Т. Д. Скрыннікава звяртаецца да сістэмы ўяўленняў буратаў аб свеце і месцы чалавека (грамадства) у гэтым свеце. Аўтар выяўляе семіятычныя функцыі вясельных упрыгажэнняў розных этналакальных груп буратаў.

М. М. Саднампілова даследуе культуру мангольскіх народаў праз прызму прасторы, паколькі, на думку аўтара «уся культура можа быць растлумачана як дзейнасць па арганізацыі прасторы»⁵³.

Такім чынам, існуе шэраг грунтоўных даследаванняў, у якіх аўтары на прыкладзе розных этнасаў прапанавалі рэканструкцыю мадэлі Сусвету, а разам з ёю – мадэлі Дома як сімвала Сусвету. Але неабходна разумець, што рэканструкцыя – гэта не літаральнае ўвасабленне мадэлі Сусвету, а разам з тым і мадэлі «першадома». Любая рэканструкцыя мадэлюецца з пункту гледжання культуры этнасу, у розных сістэмах тэрмінаў і паняццяў. Задача даследчыка ў тым, каб пракласці адваротны шлях: на аснове аналізу тэксту выявіць тую мадэль, рэалізацыяй якой ён з'яўляецца. Вельмі важным з'яўляецца пытанне захавання традыцыі, асноўны сэнс якой – перадача ўяўленняў этнасам карціны Сусвету. У гэтым кірунку вялікую ролю адыгралі вынікі даследаванняў фальклорных традыцый А. Лорда⁵⁴. Як паказалі вынікі даследаванняў, перадача традыцый, а разам з ёй і ўяўленняў аб Сусвеце адбывалася пры дапамозе ўзораў, мадэляў, на аснове якіх любы тэкст можа быць адноўлены.

Найбольш значным сродкам кантролю «аўтэнтычнасці кода» з'яўляецца абрад. Сутнасць рытуалу – у праверцы адпаведнасці паміж сакральным узорам і эмпірычным фактам. Выяўленню такой адпаведнасці надавалася надзвычайнае значэнне. Для асабліва значных сітуацый патрабавалася перыядычнае пацверджанне. Гэта адносілася ў першую чаргу да падзей каляндарнага і жыццёвага цыклаў. Найбольш значнымі даследаваннямі,

⁵³ Содномпилова М. М. Мир в традиционном мировоззрении и практической деятельности монгольских народов. – Улан-Удэ, 2009. – С. 5.

⁵⁴ Лорд А. Сказитель / пер. с англ. и коммент. Ю. А. Клейнера и Г. А. Левинтона. – М., 1994. – 368 с.

звязанымі з жыллём у абрадах беларусаў, з'яўляюцца работы А. К. Байбурына⁵⁵, Т. В. Валодзінай⁵⁶, У. І. Коваль⁵⁷, У. А. Лобача⁵⁸.

У артыкулах М. А. Андрунінай даследуецца антрапаморфны сімвалізм дома ў пахавальнай і памінальнай абраднасці. Аўтар разглядае будаўнічае ахвярапрынашэнне і яго сувязь са светам памерлых; асобная ўвага ўдзяляецца прадметам інтэр'ера ў пахавальнай абраднасці. Як вядома, ізамарфізм цела чалавека, дома і Сусвету з'яўляецца адным са старажытных і ўніверсальных уяўленняў сусветнай культуры, што знайшло адлюстраванне ў этнаграфічных уяўленнях Беларускага Палесся (Мінская, Магілёўская вобласці)⁵⁹.

У артыкуле Т. А. Агапкінай аналізуецца славянскі звычай «грэць нябожчыка» ў якім аўтар разглядае сувязь памерлых з домам, печчу, агнём (у тым ліку на беларускім матэрыяле⁶⁰).

Важнай часткай у асэнсаванні бінарных апазіцый у вясельным абрадзе з'яўляюцца даследаванні Г. А. Левінтона⁶¹ і А. К. Байбурына⁶². Разглядаючы локусы нявесты, якія абмяжоўваюцца домам (дваром-лазняй), часам вёскай, Г. А. Левінтон удзяляе ўвагу перасячэнню межаў прасторы. Для вяселля гарызантальным пераходам з'яўляецца пераход з аднаго дома ў іншы, са «сваёй» сям'і ў «чужую», часам са «сваёй» вёскі ў «іншую». Шэраг элементаў,

⁵⁵ Байбурын А. К. Ритуал в традиционной культуре; Яго ж. Жилище в обрядах и представлениях восточных славян.

⁵⁶ Валодзіна Т. В. Цела чалавека: слова, міф, рытуал. – Мінск, 2009. – 431 с.

⁵⁷ Коваль У. І. Народныя ўяўленні, павер'і прыкметы: даведнік па ўсходнеславянскай міфалогіі. – Гомель, 1995. – 180 с.

⁵⁸ Лобач У. А. Міфа-семантыка сядзібы і хаты ў традыцыйным светапоглядзе беларусаў // *Веснік Віцеб. дзярж. ун-та ім. П. М. Машэрава*. – 2009. – № 2 (52). – С. 40–47.

⁵⁹ Андруніна М. А. Антропоморфны сімвалізм дома в погребальной и поминальной обрядности: тело, душа, жертва (украинская, белорусская, западнорусская и польская традиции) // *Традиционная культура*. – 2018. – Т. 19, № 3. – С. 68–79; Яе ж. Пространственные характеристики календарных поминальных обрядов // *Живая старина*. – М., 2008. – № 4. – С. 26–28. Яе ж. Дымоход в верованиях и обрядах Полесья // *Живая старина*. – М., 2010. – № 3. – С. 27–29; Яе ж. Символическое «кормление» умерших: пространственная характеристика // *Пространство и время в языке и культуре*. – М., 2011. – С. 70–87.

⁶⁰ Агапкина Т. А. Славянский обычай «греть покойников» // *Этногенез, этническая история и культура славян*. – М.; Л., 1985. – С. 43.

⁶¹ Левинтон Г. А. Некоторые общие вопросы изучения свадебного обряда // *Тез. докл. IV летней школы по вторичным моделирующим системам*. – Тарту, 1970. – С. 27–30; Яго ж. Свадебный обряд в сопоставлении с другими // *Тамсама*. – С. 30–35.

⁶² Байбурын А. К., Левинтон Г. А. Об анализе новых записей свадебного обряда // *Современность и фольклор: статьи и материалы*. – М., 1977. – С. 305–310; Іх жа. К описанию организации пространства в восточнославянской свадьбе // *Русский народный свадебный обряд*. – Л., 1978. – С. 89–105.

звязаных з маладой, аўтары прапануюць інтэрпрэтаваць як актуалізацыю апазіцыі верх/ніз і г. д. Напрыклад, як вертыкальнае перамяшчэнне маладой (скокі па лаве і з лавы, саджанне на дзяжу і да т. п.). А. К. Байбурын удзяляе ўвагу спецыфіцы апазіцыі свой/чужы ў вясельных абрадах, у якіх проціпастаўляюцца мужчынскае/жаночае ў вобразах жаніха і нявесты і якія выступаюць варыянтам супрацьпастаўлення свой/чужы, прычым малады і маладая з'яўляюцца чужымі ў адносінах адзін да аднаго.

Такім чынам, у аснове мадэліруючых семіятычных апазіцый, у тым ліку традыцыйнага жылля, знаходзяцца прыкметы: свой/чужы, блізкі/далёкі, старэйшы/малодшы, галоўны/негалоўны, верх/ніз, добры/дрэнны і інш. Вяч. Ус. Іванаў і У. М. Тапароў адзначаюць, што бінарныя семіятычныя апазіцыі з'яўляюцца ўніверсальнымі для ўсіх культур⁶³.

Цікавым з'яўляецца даследаванне Вяч. Ус. Іванава пра цот і няцот у культуры⁶⁴. Аўтар адзначае, што галоўнай рысай найбольш ранніх міфалогій з'яўляецца іх дуалістычны характар. Асаблівасцю пераважнай колькасці гэтых міфаў і сістэм абрадаў з'яўляецца тое, што ў іх левы бок суадносіцца з жаночым пачаткам, а правы – з мужчынскім. Такім чынам, у міфах заўсёды прысутнічаюць бінарныя супрацьлегласці: левы/правы, жаночы/мужчынскі, цот/няцот, свой/чужы і г. д.

Падобнымі катэгорыямі пры вывучэнні жылля з'яўляюцца таксама апазіцыі правы/левы, дабро/зло, мужчынскі/жаночы, якія прадстаўляюць структуры прасторы і часу. Ю. М. Лотман разглядаў бінарнасць як абавязковы закон пабудовы любой семіятычнай сістэмы⁶⁵.

Сярод публікацый існуе група артыкулаў, прысвечаных разгляду пытанняў бінарных апазіцый. Гэтыя работы могуць лічыцца гістарыяграфічнымі, паколькі адлюстроўваюць праблемнае поле. Н. У. Салаўёва⁶⁶ аналізуе бінарныя апазіцыі ў міфалагічных і фальклорных тэкстах. Т. У. Цыўян даследуе апазіцыю мужчынскі/жаночы⁶⁷, і яе ролю ў мадэлі Сусвету. Яна адзначае, што ўжо ў самых ранніх археалагічных помніках назіраецца выдзяленне ў жыллі мужчынскай і жаночай частак.

⁶³ Иванов Вяч. Вс., Топоров В. Н. Славянские языковые моделирующие семиотические системы. – М., 1965. – С. 64.

⁶⁴ Иванов Вяч. Вс. Чёт и нечёт. Асимметрия мозга и знаковых систем. – М., 1978. – 181 с.

⁶⁵ Лотман Ю. М. Статьи по семиотике и типологии культуры. – Таллин, 1992. – 472 с.

⁶⁶ Соловьева Н. В. Бинарные оппозиции как основополагающие элементы мифологической и фольклорной картин мира // Вестник МГОУ. Сер. «Лингвистика». – 2014. – № 4. – С. 63–68.

⁶⁷ Цивьян Т. В. Оппозиция мужской/женский и её классифицирующая роль в модели мира // Этнические стереотипы мужского и женского поведения. – Л., 1991. – С. 77–91.

Прынцыпам арганізацыі ўнутранай прасторы жылля прысвечаны шэраг артыкулаў, у якіх вылучаецца сакральная і прафанная частка жылля. Прычым левы бок лічыўся жаночым, а правы – мужчынскім.

Цікавым з’яўляецца даследаванне Г. А. Левінтона, у якім аналізуецца мужчынскі і жаночы тэкст у вясельным абрадзе як супрацьлеглае, апазіцыя⁶⁸.

Вялікі ўплыў на чалавека пры фарміраванні карціны свету меў ландшафт. У навуковым артыкуле А. Г. Цімчанка даследуе ландшафтную прастору – раўніну. Аўтар робіць спробу выявіць ментальныя ўяўленні славян аб гарызантальнай прасторы на аснове апазіцыі верх/ніз⁶⁹. Яна адзначае, што для жыццёвага дабрабыту чалавеку неабходна было ідэнтыфікаваць сваё месцазнаходжанне адносна навакольных прадметаў. Чалавеку, які жыве на раўніне, уласціва гарызантальная арыентацыя ў прастору. Раўнінная і горная свядомасць адрозніваюцца па сваіх арыенцірах. Адносна раўніны (як сярэдняга, прамежкавага звяна ў апазіцыі верх/ніз) аўтарам разглядаюцца горы, пагоркі, узвышшы і нізкія мясціны, балоты. Дадзенае проціпастаўленне было надзвычай важным у старажытных касмаганічных уяўленнях, якія адносіліся да стварэння свету і да апісання Сусвету. Звычайна «верх» звязвалі са станоўчым пачаткам (уяўленне славян аб месцазнаходжанні багоў – высока ў небе, вышэй за горы), а «ніз» – з адмоўным (сувязь з нячыстай сілай, што водзіцца ў балотах, нізінных месцах).

Н. С. Смалякова разглядае пытанне вертыкальнага і гарызантальнага падзелу прасторы, а таксама сям’ятычныя апазіцыі далёка/блізка, верх/ніз як сродак фарміравання ўяўленняў аб прастору⁷⁰.

Праблемы вывучэння беларускага народнага жылля актыўна распрацоўваліся беларускімі даследчыкамі. Найбольш значнай працай з’яўляецца калектыўная манаграфія «Беларускае народнае жыллё»⁷¹, у якой прыведзены канкрэтны матэрыял пра рэгіянальныя асаблівасці жылля і яго інтэр’ера. Сярод работ беларускіх вучоных у рамках даследавання немала-

⁶⁸ Левинтон Г. А. Мужской и женский текст в свадебном обряде (свадьба как диалог) // Этнические стереотипы мужского и женского поведения. – Л., 1991. – С. 210–234.

⁶⁹ Тимченко А. Г. Семиотические оппозиции «верх-низ» и «далеко-близко» как средство формирования представлений о пространстве // Вестник КГПУ им. В. П. Астафьева. – 2013. – № 1 (23). – С. 289–294.

⁷⁰ Смолякова Н. С. Вертикальное и горизонтальное членение пространства: семиотические оппозиции «далеко-близко» и «верх-низ» (на материале говоров Среднего Приобья) // Молодой ученый. – 2011. – № 6–2. – С. 41–44.

⁷¹ Беларускае народнае жыллё / Э. Р. Сабаленка [і інш.]. – Мінск, 1973. – 125 с.

важнае значэнне маюць працы Л. А. Малчанавай⁷², В. С. Цітова⁷³ і У. С. Гуркова. Цікавыя звесткі па традыцыйным жыллі змешчаны ў 13-томнай серыі «Беларусы». Кожны том быў сфарміраваны па тэматычным прынцыпе; для даследавання абазначанай праблемы найбольш значным з'яўляецца другі том – «Дойлідства» (1997)⁷⁴. Таксама звесткі пра традыцыйнае жыллё беларусаў прадстаўлены ў Беларускам этнаграфічным зборніку.

Найбольш грунтоўнымі даследаваннямі традыцыйнага жылля канца XIX – пачатку XXI ст. з'яўляюцца манаграфіі А. І. Лакоткі і С. А. Сергачова. У працах архітэктараў разглядаюцца архітэктурныя асаблівасці, тыпалогія і класіфікацыя беларускага жылля.

А. І. Лакотка даследуе агульныя і рэгіянальныя асаблівасці беларускага народнага дойлідства, стварыў навуковую канцэпцыю гістарычнага феномена беларускай архітэктуры як выніку сінтэзу будаўнічага мастацтва Усходу і Захаду Еўропы⁷⁵.

С. А. Сергачоў вывучае гісторыю развіцця народнага дойлідства Беларусі, праблемы захавання гісторыка-культурнай спадчыны, развіцця традыцый у сучаснай архітэктуры⁷⁶.

У зборніку «Пытанні мастацтвазнаўства, этналогіі і фалькларыстыкі» Цэнтра даследаванняў беларускай культуры, мовы і літаратуры НАН Беларусі прадстаўлены навуковыя артыкулы, у якіх рэпрэзэнтаваны новыя вынікі даследаванняў у тым ліку звязаныя з традыцыйным жыллем⁷⁷.

⁷² Молчанова Л. А. Матэрыяльная культура беларусов. – Мінск, 1968. – 231 с.

⁷³ Цітоў В. С. Народная спадчына. Матэрыяльная культура ў лакальна-тыпалагічнай разнастайнасці. – Мінск, 1994. – 300 с.; Яго ж. Этнаграфічная спадчына: Беларусь. Традыцыйна-бытавая культура. – 2-е выд. – Мінск, 2001. – 207 с.

⁷⁴ Беларусы. Т. 2: Дойлідства / А. І. Лакотка. – Мінск, 1997. – 391 с.

⁷⁵ Локотко А. И. Зодчество // Нарысы гісторыі культуры Беларусі. У 4 т. Т. 3. Культура сяла XIV – пачатку XX ст. Кн. 1. Матэрыяльная культура. – Мінск, 2015. – С. 8–116; Яго ж. Белорусское народное зодчество: середина XIX–XX вв. – Мінск, 1991. – 286 с.; Яго ж. Пад стрэхамі прашчураў. – Мінск, 1996. – 384 с.; Яго ж. Нацыянальныя рысы беларускай архітэктуры. – Мінск, 1999. – 366 с.; Яго ж. Историко-культурные регионы Беларуси. – Мінск, 2002. – 228 с.; Яго ж. Архитектурно-ландшафтная топография белорусско-русского этнического пограничья. – Мінск, 2003. – 154 с.; Яго ж. Архитектурное наследие Беларуси: развитие традиций, охрана и реставрация. – Мінск, 2004. – 303 с.; Яго ж. Топография природноценных территорий и историко-культурного ландшафта Белорусского государственного музея народной архитектуры и быта. – Мінск, 2005. – 196 с.; Яго ж. Историко-культурные ландшафты Беларуси. – Мінск, 2006. – 470 с.

⁷⁶ Сергачев С. А. Белорусское народное зодчество. – Мінск, 1992. – 255 с.; Яго ж. Народное зодчество Беларуси. История и современность. – Мінск, 2015. – 559 с.

⁷⁷ Грыневіч Я. І. Канцэпт «дом» у беларускіх пазаабрадавых лірычных песнях // Пытанні мастацтвазнаўства, этналогіі і фалькларыстыкі. – Мінск, 2016. – Вып. 21. – С. 144–149; Ковалёва Р. М. Формирование образа родительского дома в колыбельных

Такім чынам, у цяперашні час у распараджэнні навукоўцаў маецца даволі значнае кола публікацый, у якіх дастаткова грунтоўна даследуюцца пытанні беларускага народнага жылля. У некаторых з іх утрымліваецца каштоўны фактычны матэрыял па асобных пытаннях праблемы.

У традыцыйнай культуры кожная рэч, прадмет інтэр'ера жылля як рытуальны сімвал уяўляе сабой складаны знакавы комплекс рытуальна-міфалагічнага характару і звязвае цэлы шэраг семантычных значэнняў, такіх як нараджэнне, смерць, шчасце, дабрабыт і г. д. Вялікі ўнёсак у разуменне сутнасці рэчы як знака і спосабу трансляцыі культурных сімвалаў зрабілі прадстаўнікі Маскоўска-Тартускай школы – Вяч. Ус. Іванаў⁷⁸, У. М. Тапароў⁷⁹, Т. У. Цыўян⁸⁰, А. К. Байбурын⁸¹ і інш. Цікавы погляд на семіётыку і семантыку рэчаў адлюстравалі ў сваіх даследаваннях Т. В. Валодзіна⁸², М. В. Кітайгородская⁸³, Н. Л. Чулкіна⁸⁴.

песнях // Тамсама. – Мінск, 2012. – Вып. 11. – С. 382–391; Алфёрова А. Г. Особенности интерпретации жилого пространства в белорусских и украинских свадебных песнях // Тамсама. – Мінск, 2015. – Вып. 18. – С. 177–183; Яе ж. Мифопоэтический образ двора в восточнославянских свадебных песнях // Тамсама. – Мінск, 2016. – Вып. 20. – С. 266–271; Бачыла І. Г. Даследаванне традыцыйнага жылля беларусаў айчыннымі этнолагамі 2-й паловы XX – пачатку XXI ст. // Тамсама. – Мінск, 2015. – Вып. 18. – С. 197–203; Федоров Р. Ю., Багашев А. Н., Фишер А. Н. Обычаи и обряды, связанные с жилищем у белорусских крестьян-переселенцев в деревне Ермаки // Тамсама. – Вып. 20. – С. 435–440.

⁷⁸ Иванов Вяч. Вс., Топоров В. Н. К семиотическому анализу мифа и ритуала. – Р. 321–389; Иванов Вяч. Вс. Происхождение семантического поля славянских слов, обозначающих дар и обмен // Славянское и балканское языкознание: Проблемы интерференции и языковых контактов. – М., 1975. – С. 50–78.

⁷⁹ Топоров В. Н. Древо Мировое // Мифы народов мира : энциклопедия. В 2 т. – М., 1980. – Т. 1. – С. 398–406; Яго ж. К символике окна в мифопоэтической традиции // Балтославянские исследования 1983. – М., 1984. – С. 164–186.

⁸⁰ Цивьян Т. В. Окно – глаз (к антропоморфизации дома) // Традиционная культура. – 2011. – № 2. – С. 19–24; Цивьян Т. В., Свешникова Т. Н. К семиотике посуды в восточнороманском фольклоре // Этническая история славян и восточных романцев. – М., 1979. – С. 147–190.

⁸¹ Байбурын А. К. Семиотический статус вещей и мифология // Материальная культура и мифология : сб. ст. – Л., 1981. – С. 215–226; Яго ж. Семиотические аспекты функционирования вещей // Этнографическое изучение знаковых средств культуры : сб. ст. – Л., 1989. – С. 63–89.

⁸² Валодзіна Т. В. Семантыка рэчаў у духоўнай спадчыне беларусаў. – Мінск, 1999. – 167 с.

⁸³ Китайгородская М. В., Розанова Н. Н. «Вещный мир» человека: коммуникативно-жанровый аспект // Русский язык сегодня. Сб. ст. – М., 2000. – Вып. 1. – С. 170–181.

⁸⁴ Чулкіна Н. Л. Семиотика «вещного мира» повседневности: «вещи-символы» и «вещи-операторы» (ценностная переориентация на рубеже эпох) // Ценности и смыслы. – 2010. – № 6 (9). – С. 48–63.

Семіятычны статус посуду разглядалі ў сваіх артыкулах А. Л. Тапаркоў⁸⁵, Т. І. Свешнікава, Т. У. Цыўян⁸⁶. Аўтары даследавалі ўласцівасці посуду па прыкмеце рухомы/нерухомы. У артыкулах удзяляецца ўвага такім семіятычным апазіцыям посуду, як унутраны/вонкавы, закрыты/адкрыты, верх/ніз (па месцы размяшчэння) і інш.

Такім чынам, у традыцыйнай культуры «семіятычны статус рэчаў»⁸⁷ (па А. К. Байбурыну) як суадносіны сімвалічнага і функцыянальнага значэння рэчаў найбольш поўна выяўляецца ў рытуале, які з'яўляецца спосабам уключэння прадмета ў сімвалічную прастору культуры і ператварае рэчы ў знак і транслятар культурных каштоўнасцей.

Гістарыяграфічная рэфлексія семіётыкі традыцыйнага жылля прадстаўлена ў дысертацыях і аўтарэфератах, у якіх даследчыкі разглядаюць дом як мадэль Сусвету, што адлюстроўвае ўяўленне чалавека аб пбудове Сусвету праз сісітэму рытуалаў. У работах удзяляецца ўвага прынцыпам асваення прасторы.

Адной з найважнейшых праблем, якія знаходзяцца ў фокусе даследчыкаў гуманітарных навук, з'яўляецца праблема рэпрэзентацыі ведаў у розных семіятычных сістэмах. Адзін з асноўных сродкаў рэфлексіі вобразных сэнсаў канцэпту «дом» – метафара. Інтэрпрэтацыя метафарычных намінацый канцэпту «дом» прадстаўлена ў дысертацыі Я. А. Патуравай⁸⁸. У дысертацыі М. Л. Жытнікавай⁸⁹ аналізуюцца лексічныя адзінкі, якія рэпрэзэнтуюць паняцце «дом». Даследуецца семантычная структура слова, выяўляюцца абрадавыя намінацыі дома. На аснове інтэрпрэтацыі абрадавай лексікі аўтар разглядае ўяўленне пра дом як пра сакраль-

⁸⁵ Топорков А. Л. Горшок // Славянские древности : этнолингвистический словарь. – М., 1995. – Т. 1. – С. 526–530; Яго ж. Дежа // Тамсама. – Т. 2. – С. 45–49; Яго ж. Ложка // Тамсама. – Т. 3. – С. 129–134; Яго ж. Об одном символе в поминальной обрядности и в гаданиях восточных славян (ложка) // Балто-славянские этнокультурные и археологические древности: Погребальный обряд. Тез. докл. – М., 1985. – С. 87–88; Яго ж. Печь // Славянские древности. – Т. 4. – С. 39–44; Яго ж. Стол // Тамсама. – Т. 5. – С. 165–170; Яго ж. Домашняя утварь в поверьях и обрядах Полесья // Этнокультурные традиции русского сельского населения XIX – начала XX в. – М., 1990. – С. 67–135.

⁸⁶ Свешникова Т. И., Цивьян Т. В. К функции посуды в восточно-романском фольклоре // Этническая история восточных романцев: Древность и средние века. – М., 1979. – С. 147–190.

⁸⁷ Байбурин А. К. Ритуал в традиционной культуре. Структурно-семантический анализ восточнославянских обрядов. – СПб., 1993. – 237 с.

⁸⁸ Потураева Е. А. Метафорическая интерпретация концептуальной сферы «Дом» в русской языковой картине мира : дис. ... канд. фил. наук. – Томск, 2011. – 233 с.

⁸⁹ Житникова М. Л. Дом как базовое понятие народного мировидения: лингвокультурологический аспект : дис. ... канд. филол. наук. – Томск, 2006. – 191 с.

ную прастору. Абрадавая тэрміналогія і структура тэкста разглядаюцца ў дысертацыі В. А. Седаковай⁹⁰. Канцэпт «дом» як аб'ект паняццённай сферы паўсядзённасці вывучае прафесар Н. Л. Чулкіна⁹¹.

М. М. Саднампілава выяўляе вобраз архаічнай сістэмы поглядаў у мангольскай традыцыйнай культуры. Цікавымі з'яўляюцца даследаванні структуры і ключавых кампанентаў, якія арганізуюць прастору паселішчаў этнасу. Даследчыца адзначае, што захаванне архаічнага пласта традыцыйнай культуры суіснуе з культурным напластаваннем, якое адлюстроўваецца ў міфапаэтычным комплексе (фальклорным, рэлігійным)⁹². Рэалізацыя цэласнага падыходу да асэнсавання феномена «традыцыйнага светапогляду» мангольскіх народаў несумненна вызначае актуальнасць дысертацыі для правядзення аналагічных даследаванняў іншых этнасаў.

Даследаванне М. А. Андрунінай прысвечана вывучэнню сімвалічнай мовы прасторы пахавальна-памінальнай абраднасці ўсходніх і заходніх славян (палякаў)⁹³. У дысертацыі разглядаецца код пахавальна-памінальнай абраднасці, які ўключае міфалагічныя ўяўленні аб прасторы; асноўныя семантычныя апазіцыі, якія ляжаць у аснове прасторавай карціны свету («верх – ніз», «правы – левы», «знешні – унутраны», «цэнтр – перыферыя», «усход – захад», «поўнач – поўдзень», «па сонцы – супраць сонца» і інш.).

У дысертацыі У. А. Лобача традыцыйны культурны ландшафт беларусаў разглядаецца як складаная семіятычная сістэма, рэпрэзентаваная ў міфапаэтычнай карціне свету⁹⁴. На беларускім фальклорна-этнаграфічным матэрыяле даследаваны сімвалічны статус і рытуальныя функцыі як прыродных, так і антрапагенных элементаў культурнага ландшафту. Тэарэтычна распрацавана паняцце сімвалічнай трансгранічнасці. Выяўлены традыцыі інтэрпрэтацыі разнастайных элементаў культурнага

⁹⁰ Седакова О. А. Обрядовая терминология и структура текста: (Погребальный обряд восточных и южных славян) : дис. ... канд. филол. наук. – М., 1983. – 188 с.

⁹¹ Чулкина Н. Л. Концептосфера русской повседневности как объект лингвокультурологии и лексикографии : автореф. дис. ... д-ра филол. наук. – М., 2005. – 40 с.

⁹² Содномпилова М. М. Пространство в традиционном мировоззрении и практической деятельности монгольских народов : автореф. дис. ... д-ра истор. наук. – Улан-Удэ, 2011. – 50 с.

⁹³ Андрунина М. А. Символика пространства в славянской похоронно-поминальной обрядности: этнолингвистический аспект (украинская, белорусская, западнорусская и польская традиции) : автореф. дис. ... канд. филол. наук. – М., 2015. – 25 с.

⁹⁴ Лобач У. А. Уяўленні аб прасторы і часе ў традыцыйным светапоглядзе беларусаў (па этнаграфічных і фальклорных матэрыялах XIX – пач. XX ст.) : дис. ... канд. гіст. навук. – Мінск, 2003. – 116 с; Яго ж. Міфасемантыка традыцыйнага культурнага ландшафту беларусаў канца XIX – пачатку XXI ст. : аўтарэф. дыс. ... д-ра гіст. навук. – Мінск, 2017. – 54 с.

ландшафту як мяжы паміж «гэтым» і «тым» светам. Такім чынам, У. А. Лобач грунтоўна даследаваў міфасемантыку традыцыйнага культурнага ландшафту на беларускім матэрыяле.

Праведзены аналіз дазваляе сцвярджаць, што нягледзячы на шэраг тэарэтычных работ адсутнічае комплекснае даследаванне семіётыкі традыцыйнага жылля беларусаў. Асаблівай увагі заслугоўвае разгляд паводзін чалавека ў гэтай максімальна семіятазаванай прасторы. Аналіз гэтых пытанняў дасць магчымасць больш поўна прадставіць не толькі спецыфіку знакавай арганізацыі жылой прасторы, але і многія аспекты традыцыйнага ладу жыцця беларусаў.

1.2. Крыніцзнаўчы аналіз канцэпту «дом» у беларускай гістарыяграфіі

Станаўленне этнаграфіі як навукі ў значнай ступені грунтавалася на матэрыялах непасрэднага вывучэння жыцця народаў, на палявых даследаваннях. Значную ролю адыграў той факт, што ў пачатку XIX ст. разам з вывучэннем народаў экзатычных краін даследчыкі пачалі звяртаць больш увагі на вывучэнне ўласнага народа. Палявыя назіранні перастаюць быць выпадковымі. Ствараюцца праграмы для збірання звестак, з'яўляюцца першыя анкеты (напрыклад, анкета Рускага географічнага таварыства 1845 г.).

Даследчыкі распрацоўваюць новыя прыёмы, метады назіранняў, апрацоўкі іх вынікаў (методыка апісанняў, картаграфавання з'яў, правілы запісу этнаграфічных матэрыялаў і інш.). Палявыя назіранні становяцца метадам назапашвання этнаграфічных крыніц са сваёй метадыкай атрымання неабходных звестак. Ператварэнне этнаграфіі ў гістарычную навуку, якая не проста вывучае асаблівасці жыцця народа, а разглядае заканамернасці гістарычнага развіцця этнасаў, асаблівасці іх культуры і побыту, значна пашырыла базу крыніц этнаграфіі.

Даследчыкі прысвяцілі шэраг публікацый праблеме класіфікацыі гістарычных крыніц⁹⁵. Паводле прапанаваных крытэрыяў у аснове дзялен-

⁹⁵ Курносов А. А. К вопросу о природе видов источников // Источниковедение отечественной истории, 1976. – М., 1977. – С. 5–25; Тартаковский А. Г. Социальные функции источников как методологическая проблема источниковедения // История СССР. – 1983. – № 3. – С. 112–130; Уйбо А. С. Информационный подход к типологии исторических источников // Ученые записки Тартус. ун-та. – Тарту, 1982. – Вып. 599. – С. 51–52; Шмидт С. О. О классификации исторических источников // Вспомогательные исторические дисциплины. – Л., 1985. – Вып. 16. – С. 3–24.

ня крыніц на тыпы ляжыць спосаб кадавання заключанай у іх інфармацыі. Згодна з гэтым Л. Н. Пушкароў вылучае наступныя тыпы гістарычных крыніц: пісьмовыя, рэчавыя, вусныя (фальклор), этнаграфічныя, даныя мовы (лінгвістычныя), кінафотадакументаў, фонадакументы⁹⁶.

Такім чынам, этнаграфія адносіцца да гістарычных дысцыплін, таму палявыя этнаграфічныя матэрыялы можна аднесці да разнавіднасці гістарычных крыніц, у той жа час паміж гістарычнымі і этнаграфічнымі крыніцамі назіраецца істотная розніца. Гістарычныя крыніцы – гэта дакументы, якія застаюцца ў выніку функцыянавання грамадства або дзяржавы і ствараюцца згодна з практычнымі задачамі.

Асноўнымі фактычнымі данымі для этнаграфіі з’яўляюцца палявыя матэрыялы. Мэта этнаграфічных экспедыцый – вывучэнне этнічных культур і, адпаведна, фіксацыя апошніх у той ці іншай форме ў палявых матэрыялах⁹⁷. Такім чынам, этнаграфічныя крыніцы свядома ствараюцца этнографамі ў працэсе палявой працы.

Палявыя этнаграфічныя крыніцы падзяляюцца на наступныя віды: пісьмовыя (запісы, інтэрв’ю, назіранні і інш.), аўдыязапіс, відэазапіс, фатаграфія, малюнак, план і чарцёж, рэчавая калекцыя. Усе віды нятэкставых этнаграфічных матэрыялаў абавязкова суправаджаюцца тэкставымі запісамі – «дадатковымі звесткамі», «паданнямі», каментарыямі і інш. Палявыя крыніцы апрацоўваюцца і захоўваюцца ў архівах.

Падчас архітэктурна-этнаграфічных эспедыцый Беларускага дзяржаўнага музея народнай архітэктуры і побыту ў 1979–1993 гг. аўтарам гэтай манаграфіі былі сабраны ўнікальныя матэрыялы, звязаныя з тэрміналогіяй, будаўнічай абраднасцю, сімвалічным значэннем элементаў традыцыйнага жылля⁹⁸.

⁹⁶ Пушкарев Л. Н. Классификация русских письменных источников по отечественной истории. – М., 1975. – 281 с.

⁹⁷ Ушаков Н. В. К вопросу об архивации и публикации полевого этнографического источника // Вестник С.-Петербург. ун-та. – СПб., 2015. – Вып. 4. – С. 113–124.

⁹⁸ Асабісты архіў аўтара: матэрыялы экспедыцый Беларускага дзяржаўнага музея народнай архітэктуры і побыту (далей – БДМНАП) у Столінскі раён Брэсцкай вобласці (1979 г.); Кобрынскі раён Брэсцкай вобл. (1979 г.); Пружанскі раён Брэсцкай вобл. (1980 г.); Клічаўскі раён Магілёўскай вобласці (1980 г.); Маларыцкі раён Брэсцкай вобласці (1981 г.); Нараўлянскі раён Гомельскай вобласці (1981 г.); Докшыцкі раён Віцебскай вобласці (1981 г.); Капыльскі раён Мінскай вобласці (1982 г.); Баранавіцкі р-н Брэсцкай вобл. (1982 г.); Ляхавіцкі р-н Брэсцкай вобл. (1982 г.); Шчучынскі раён Гродзенскай вобласці (1984 г.); Іўеўскі раён Гродзенскай вобласці (1987 г.); у паўночныя раёны Мінскай вобласці (1987 г.); Навагрудскі раён Гродзенскай вобласці (1987 г.); Асіповіцкі раён Магілёўскай вобл. (1987 г.); Чавускі раён Магілёўскай вобласці (1987 г.); Бярэзінскі раён Мінскай вобласці (1988 г.); Хоцімскі раён Магілёўскай вобласці (1988 г.) і інш.

Выкарыстоўваліся разнастайныя прыёмы, якія павінны былі забяспечыць рэпрэзэнтатыўнасць этнаграфічных матэрыялаў: асабістыя назіранні і фіксацыя матэрыялаў назірання, гутаркі з мясцовымі жыхарамі (інфарматарамі) з мэтай выяўлення і фіксацыі даных аб розных аспектах матэрыяльнай (пасяленні, жыллё, прадметы побыту) і духоўнай (абрады і ўяўленні, звязаныя з будаўніцтвам жылля, традыцыі, звычаі ў сямейнай і каляндарнай абраднасці) культуры.

Архітэктары музея ў навуковых экспедыцыях выяўлялі ўнікальныя помнікі драўлянага дойлідства, этнографы збіралі этнаграфічныя калекцыі, бралі інтэрв'ю ў мясцовых жыхароў, рабілі фотаздымкі, малюнкi, схемы. Паколькі экспедыцыі праводзіліся ў 1978–1993 гг., аўтарам не вяліся аўдыя- і відэазапісы, бо на той час не было адпаведнага тэхнічнага абсталявання.

Значныя для праблемы даследавання звесткі былі атрыманы з такіх крыніц, як інвентары маёнткаў⁹⁹, акты павятовых і земскіх судоў¹⁰⁰, судовыя справаздачы, вопісы маёмасці, царкоўныя акты¹⁰¹, матэрыялы для разбора старажытных актаў¹⁰², заканадаўчыя акты¹⁰³. Цікавыя даныя былі атрыманы з іншых відаў пісьмовых крыніц (архіўныя, мемуарныя, эпiстальныя і інш.), у якіх даецца інфармацыя пра жыллё магнатаў, гарадскога і сельскага насельніцтва.

Цікавыя матэрыялы па традыцыйным жыллі былі выяўлены ў архіве Інстытута мастацтвазнаўства, этнаграфіі і фальклору Акадэміі навук БССР (1988 г.)¹⁰⁴. Былі даследаваны таксама архіўныя матэрыялы Нацыянальнага гістарычнага архіва Беларусі¹⁰⁵.

У манаграфіі былі выкарыстаны матэрыялы фальклорна-этнографічных экспедыцый, сабраныя навукоўцамі, якія працуюць у сумежных абласцях (фалькларыстыцы, гісторыі, археалогіі, мастацтвазнаўстве)¹⁰⁶, а таксама

⁹⁹ Акты издаваемые Виленскою археографическою комиссиею (далее – АВАК). Т. XIV. Инвентари имений XVI столетия. – Вильна, 1887. – 655 с.

¹⁰⁰ АВАК. Т. XVII. Акты Гродненского земского суда. – Вильна, 1890. – 560 с.

¹⁰¹ АВАК. Т. XXXIII. Акты, относящиеся к истории Западно-русской церкви. – Вильна, 1908. – 651 с.

¹⁰² АВАК. Т. XX. Акты касающиеся города Вильны. – Вильна, 1893. – 578 с.

¹⁰³ Статут Вялікага Княства Літоўскага 1566 года. – Мінск, 2003. – С. 164, 179.

¹⁰⁴ Архіў Інстытута мастацтвазнаўства, этнаграфіі і фальклору (далее – АІМЭФ). – Ф. 7. Воп. 1. Спр. 894. С. 290; Ф. 7. Воп. 1. Спр. 889. Арк. 129.

¹⁰⁵ Нацыянальны гістарычны архіў Беларусі (далее – НГАБ). – Ф. 694. Воп. 2. Спр. 8424. Арк. 15; Ф. 694. Воп. 2. Спр. 8263. Арк. 1; Ф. 694. Воп. 2. Спр. 8263. Арк. 3 адв.

¹⁰⁶ Гура А. В. Символика животных в славянской народной традиции. – М., 1997. – 912 с.; Антропаў М. П. Этналінгвістычны кантынуум заходнепалеска-беларускага абрадавага Куста // Беларускі фальклор. Матэрыялы і даследаванні : зб. навук. прац. – Мінск, 2015. – Вып. 2. – С. 100–150; Барташэвіч Г. А. Беларускія замовы // Замовы. – Мінск,

неапублікаваныя крыніцы, якія захоўваюцца ў архівах музеяў. Трэба адзначыць, што шмат у якіх музеях захоўваюцца неапрацаваныя матэрыялы, якія патрабуюць атрыбуцыі і даследавання.

Адмысловая катэгорыя этнаграфічных крыніц – музейныя калекцыі і экспазіцыі ўнікальных каштоўнасцей. У манаграфіі былі выкарыстаны фотаздымкі этнаграфічных прадметаў з БДМНАП, Музея старажытна-беларускай культуры НАН Беларусі, Нацыянальнага гістарычнага музея Рэспублікі Беларусь, Гісторыка-культурнага музея-запаведніка «Заслаўе», дзе сабраны прадметы побыту і культуры XIX–XX стст.

Графічныя і выяўленчыя крыніцы дазваляюць этнографам ўявіць сабе не толькі факт існавання тых ці іншых з’яў, але і тое, як выглядала традыцыйнае жыллё, інтэр’ер, асобныя прадметы інтэр’ера: печ, покуць, стол, лавы і г. д. Вызначэнне месца і часу стварэння, стыль выявы, матэрыял вырабу – усё гэта важна для этнаграфічнага даследавання.

Гэтак жа важныя для этнографа і спецыяльныя этнаграфічныя замалёўкі, фатаграфіі, атрыманыя ў часе палявых даследаванняў, а таксама розныя планы, чарцяжы, схемы, карты.

На матэрыялах экспедыцый грунтуюцца фундаментальныя працы этнолагаў XIX – пачатку XX ст.: А. Я. Багдановіча¹⁰⁷, П. В. Шэйна¹⁰⁸,

1992. – 597 с.; Беларускі фальклор у сучасных запісах : традыцыйныя жанры. Мінская вобласць. – Мінск, 1995. – 476 с.; Казакова І. В. Фальклорная спадчына Магілёўшчыны: Хоцімскі раён. – 2-е выд, дап. – Мінск, 2012. – 180 с.; Полесские заговоры (в записях 1970–1990 гг.). – М., 2003. – 752 с.; Топорков А. Л. Домашняя утварь в поверьях и обрядах Полесья // Этнокультурные традиции русского сельского населения XIX – начала XX в. – М., 1990. – С. 67–135; Толстой Н. И., Толстая С. М. Заметки по славянскому язычеству. 2: Вызывание дождя в Полесье // Славянский и балканский фольклор: Генезис, архаика, традиции. – М., 1978. – С. 95–130.

¹⁰⁷ Богданович А. Е. Пережитки древнего мирозерцания у белорусов : этногр. очерк. – Гродно, 1895. – III. – 186 с.

¹⁰⁸ Шейн П. В. Материалы для изучения быта и языка русского населения Северо-Западного края. – СПб., 1887. – Т. I, ч. I. – 586 с.; Яго ж. Материалы для изучения быта и языка русского населения Северо-Западного края. – СПб., 1890. – Т. I, ч. 2. – 708 с.; Яго ж. Материалы для изучения быта и языка русского населения Северо-Западного края. – СПб., 1893. – 715 с.; Яго ж. Материалы для изучения быта и языка русского населения Северо-Западного края. – СПб., 1902. – Т. III. – 596 с.

М. Я. Нікіфароўскага¹⁰⁹, Е. Р. Раманава¹¹⁰, І. А. Сербавы¹¹¹, Я. Ф. Карскага¹¹², А. К. Сержпутоўскага¹¹³ і інш.

Традыцыйнае жыллё беларусаў дастаткова падрабязна было разгледжаны ў працах П. В. Шэйна. Даследчык быў сябрам Паўночна-Заходняга аддзела РГТ, што садзейнічала распрацоўцы праграмы па збіранню фальклорна-этнаграфічнага матэрыялу і распаўсюджванню яе па ўсёй Беларусі. Метадалагічны ўзровень праграмы (папрабаванне абавязковай пашпартызацыі матэрыялу) быў даволі высокі. Дзякуючы праграме П. В. Шэйн, які практычна не займаўся палявымі этнаграфічнымі даследаваннямі (адзіная яго экспедыцыя па Беларусі адбылася ў 1877 г.), атрымаў цэлую сетку карэспандэнтаў па ўсёй Беларусі. Звесткі, дасланыя карэспандэнтамі, ён апрацаваў і выдаў у шматтомным зборніку «Матэрыялы для вывучэння побыту і мовы рускага насельніцтва Паўночна-Заходняга краю». Праца П. В. Шэйна стала першай грунтоўнай публікацыяй, у якой даследчык даў апісанне і характарыстыку беларускага жылля, удзяліў увагу абраднасці, звязанай з жыллём беларусаў.

Працы М. Я. Нікіфароўскага, прысвечаны даследаванню матэрыяльнай культуры сялян Віцебскай губернии. Даецца падрабязнае апісанне элементаў інтэр'ера (печы, покуці, лаў, палацяў, стала, калысак, дзіцячых прыстасаванняў для хады, прадметаў асвятлення і г. д.). Усё гэта суправаджаецца указаннем памераў, прыводзяцца планы, чарцяжы розных тыпаў жылля. Пры апісанні інтэр'ера М. Я. Нікіфароўскі падкрэслівае сацыяль-

¹⁰⁹ Никифоровский Н. Я. Очерки простонародного житья-бытья в Витебской Белоруссии и описание предметов обиходности. С географическим видом Витебской губернии и четырьмя чертежами в тексте : (этнографический данные). – Витебск, 1895. – 552 с.; Яго ж. Простонародные приметы и поверья, северные обряды и обычаи, легендарные сказания о лицах и местах. – Витебск, 1897. – 344 с.; Яго ж. Нечистики: Свод простонародных в Витебской Белоруссии сказаний о нечистой силе. – Вильна, 1907. – 103 с.; Яго ж. Освященные предметы и отношение к ним простонародья Витебской Белоруссии. – Витебск, 1903. – 25 с.

¹¹⁰ Романов Е. Р. Белорусский сборник. Вып. 5: Заговоры, апокрифы, духовные стихи. – Витебск, 1891. – 450 с.; Яго ж. Материалы по этнографии Гродненской губернии. – Вильна, 1911. – Вып. I. – 239 с.; Яго ж. Белорусский сборник. – Вильно, 1912. – Вып. VIII. – 411 с.

¹¹¹ Сербов И. А. Поездки по Полесью 1911 и 1912 гг. – Вильна, 1914. – 51 с.

¹¹² Карский Е. Ф. Белорусы. – М., 1916. – Т. 3, кн. 1. – 571 с.

¹¹³ Сержпутоўскі А. К. Прымхі і забабоны беларусаў-палешукоў: Беларуская этнаграфія ў доследах і матэрыялах. – Мінск, 1930. – Кн. VII. – 383 с.; Яго ж. Палешукі-беларусы: этнагр. нарыс. – Мінск, 2017. – 173 с.; Яго ж. Казкі і апавяданні беларусаў Слуцкага павета. – Мінск, 2000. – 266 с.; Яго ж. О завитках в Белоруссии (очерки о жизни крестьян южной полесской части Слуцкого уезда Минской губ.) // Живая старина. – 1907. – Вып. 1. – С. 33–38.

ную дыферэнцыяцыю сялянства, што ўзмацняе навуковую каштоўнасць працы як этнаграфічнай крыніцы.

Значнае месца займае традыцыйнае жыллё ў VIII выпуску «Беларускага зборніка» Е. Р. Раманова. Аўтар апісвае інтэр'ер сялянскай хаты, прыводзіць назвы яго асобных элементаў. Асобна спыняецца на планіроўцы жылля і падсобных памяшканняў, якія разглядаюцца аўтарам у сувязі з сацыяльна-эканамічнымі зменамі, якія адбываюцца ў другой палове XIX ст.

Каштоўны ўнёсак у вывучэнне архітэктурных асаблівасцей жылля беларусаў зрабіў вядомы этнограф І. А. Сэрбаў ў працах «Беларусы-сакуны»¹¹⁴, «Вічынскія паляне»¹¹⁵. Унікальныя фатаздымкі былі зроблены І. А. Сэрбавым у 1911 і 1912 гг. падчас яго паездак па Беларусі, пераважна па раёнах Палесся. Адною з галоўных мэт экспедыцыі была фотафіксацыя ўсяго таго, што ў пачатку XX ст. адыходзіла ў нябыт, у тым ліку традыцыйнага жылля. Геаграфія здымкаў ахоплівае значную тэрыторыю сучаснай Мінскай, Брэсцкай, Гомельскай і Магілёўскай абласцей Беларусі. Калекцыя фатаздымкаў І. Сэрбава захоўваецца ў Нацыянальным гістарычным архіве Беларусі і аддзеле рукапісаў бібліятэкі Вільнюскага ўніверсітэта¹¹⁶.

Асаблівую цікавасць для даследавання ўяўляюць матэрыялы А. К. Сержпутоўскага, сабраныя ў 1910–1920 гг. на тэрыторыі Беларусі. Яго этнаграфічныя і фальклорныя матэрыялы з'яўляюцца каштоўнай крыніцай у рэканструкцыі будаўнічага рытуалу палешукоў, інтэрпрэтацыі семіятычнага статусу вобраза жылля ў традыцыйнай культуры.

Каштоўныя матэрыялы былі апублікаваны А. С. Дэмбовецкім па Магілёўскай губерні¹¹⁷, Ю. Ф. Крачкоўскім па Гродзенскай губерні¹¹⁸.

¹¹⁴ Сербов И. А. Белорусы-сакуны. Краткий этнографический очерк. – СПб., 1915. – 180 с.

¹¹⁵ Сэрбаў І. А. Вічынскія паляне: матэрыяльная культура : этнагр. нарыс Беларус. Палесся. – Мінск, 2005. – 88 с.

¹¹⁶ Лобачевская О. А. Коллекция фотографий белорусского этнографа Исаака Сербова в собрании отдела рукописей библиотеки Вильнюсского университета: к вопросу об истории создания, атрибуции и датировки // *Vilniaus universiteto bibliotekos metraštis*. – Vilnius, 2010. – С. 90–121.

¹¹⁷ Опыт описания Могилевской губернии в историческом, физико-географическом, этнографическом, промышленном, сельскохозяйственном, лесном, учебном, медицинском и статистическом отношениях / сост. [с предисл.] и под ред. А. С. Дембовецкого. – Могилев, 1882–1884. – Кн. 3. – 1884. – 327 с.

¹¹⁸ Крачковский Ю. Ф. Быт западнорусского селянина // *ЧОИДР*. – 1873. – Кн. 4. – 212 с.

Пэўны ўклад у назапашванне навуковых даных унеслі даследаванні А. М. Семянтоўскага¹¹⁹, М. В. Доўнар-Запольскага¹²⁰, выданне «Матэрыялаў для геаграфіі і статыстыкі Расіі, сабраныя афіцэрамі Генеральнага штаба», асабліва праца П. Баброўскага «Гродзенская губерня»¹²¹.

Багаты фактычны матэрыял для даследавання традыцыйнага беларускага жылля ўтрымліваецца ў працы А. Харузіна¹²². Аўтар адзначае тэма змены, якія адбыліся ў планіроўцы і інтэр'еры жылля ў другой палове XIX ст., канстатуе знікненне волакавых вокнаў і скляпеністых столяў, павялічэнне колькасці і памераў вокнаў, павелічэнне аб'ёму самога жылля і змяненне ўнутранай планіроўкі. Шмат месца ў сваёй працы даследчык адводзіць этымалогіі слоў, звязаных з элементамі інтэр'ера, і дае ім параўнаўчую характарыстыку. Аднак у аснову даследавання аўтар бярэ толькі паветы Гродзенскай, Віленскай і Ковенскай губерняў. Матэрыялы ж пра жыллё іншых рэгіёнаў Беларусі даюцца адрывіста.

Адначасова з работай А. Харузіна былі надрукаваны два артыкулы, прысвечаныя беларускаму жыллю, – П. Сергіеўскага¹²³ і М. Скалона¹²⁴. Яны дапаўняюць працу А. Харузіна канкрэтным матэрыялам.

Фальклорна-этнаграфічныя даныя аб выкарыстанні прадметаў інтэр'ера ў побыце, звычаях і абрадах, будаўнічай абраднасці можна знайсці ў працах П. В. Шэйна¹²⁵, А. Быкоўскага¹²⁶, Ю. Ф. Крачкоўскага¹²⁷,

¹¹⁹ Сементовский А. М. Этнографический обзор Витебской губернии. – СПб., 1872. – 69 с.

¹²⁰ Доўнар-Запольский М. В. Белорусская свадьба и свадебные песни. – Киев, 1888. – II, 38 с.; Яго ж. Белорусы. Этнографический очерк // Исследования и статьи. – Киев, 1909. – Т. 1 : Этнография и социология, обычное право, статистика, белорусская письменность. – С. 257–316.

¹²¹ Бобровский П. Материалы для географии и статистики России, собранные офицерами Генерального штаба: Гродненская губерния. – СПб., 1863. – Ч. 1. – 249 с.

¹²² Харузин А. Славянское жилище в Северо-Западном крае. Из материалов по истории развития славянских жилищ. – Вильна, 1907. – 341 с.

¹²³ Сергиевский П. Сведения о белорусских крестьянских постройках, собранные летом 1903 г. в деревнях Молодечненской волости Вилейского уезда Виленской губернии. – Вильно, 1907. – 24 с.

¹²⁴ Скалон М. Описание крестьянского дома в деревне Загорье Волковьского повета Гродненской губернии // Виленский временник. – Вильно, 1907. – Кн. 2. – С. 105–136.

¹²⁵ Гл.: Шейн П. В. Материалы для изучения быта и языка русского населения Северо-Западного края.

¹²⁶ Быковский А. Свадебные обряды и песни в Пинском уезде Минской губернии // Памятная книжка Виленского генерал-губернаторства. – СПб., 1868. – С. 63–76.

¹²⁷ Гл.: Крачковский Ю. Ф. Быт западнорусского селянина.

У. М. Дабравольскага¹²⁸, М. Я. Нікіфароўскага¹²⁹, А. М. Афанасьева¹³⁰, П. Бяссонава¹³¹, А. А. Патабні¹³², П. П. Дземідовіча¹³³, М. М. Нікольскага¹³⁴, А. К. Сержпутоўскага¹³⁵, А. П. Мышко¹³⁶ і інш.

Такім чынам, спецыфіку этналагічных даследаванняў складае выкарыстанне ў якасці важнай крыніцы матэрыялаў палявых этнаграфічных экспедыцый. У XIX – пачатку XX ст. адбываецца станаўленне этнаграфіі як навукі, з’яўляецца шэраг даследчыкаў традыцыйнай культуры. Гэты перыяд характарызуецца шырокамаштабным і сістэмным характарам палявых этнаграфічных даследаванняў, што прывяло да назапашвання і ўвядзення ў навуковы зварот вялікага аб’ёму этнаграфічнага матэрыялу. Асноўным быў эмпірычны метады вывучэння традыцыйнай культуры, дзякуючы якому былі праведзены грунтоўныя рэгіянальныя даследаванні. Але яны мелі наратыўны характар, а ўзровень тэарэтычнага асэнсавання абмяжоўваўся нязначнымі аўтарскімі каментарыямі.

¹²⁸ Добровольский В. Н. Различия в верованиях и обычаях белорусов и великоруссов Смоленской губернии // Живая старина. – 1903. – Вып. 4. – С. 470–475; Яго ж. Нечистая сила в народных верованиях (по данным Смоленской губернии) // Живая старина. – 1908. – Т. XVII, вып. 1. – С. 3–16.

¹²⁹ Гл.: Никифоровский Н. Я. Простонародные приметы и поверья, северные обряды и обычаи, легендарные сказания о лицах и местах; Яго ж. Нечистики: Свод простонародных в Витебской Белоруссии сказаний о нечистой силе.

¹³⁰ Афанасьев А. Н. Поэтические воззрения славян на природу: Опыт сравнительного изучения славянских преданий и верований, в связи с мифическими сказаниями других родственных народов. – М., 1868. – Т. 2. – 784 с.; Яго ж. Древо жизни: Избранные статьи. – М., 1983. – 464 с.; Яго ж. Славянские колдуны и их свита. – М., 2014. – 285 с.; Яго ж. Религиозно-языческое значение избы славянина // Отечественные записки. – 1851. – № 60. – С. 565–588.

¹³¹ Бессонов П. Белорусские песни с подробными объяснениями их творчества и языка, с очерками народного обряда, обычая и всего быта. – М., 1871. – 176 с.

¹³² Потебня А. А. О мифическом значении некоторых обрядов и поверий. – М., 1865. – 310 с.; Яго ж. О некоторых символах в славянской народной поэзии. – 2-е изд. – Харьков, 1914. – 243 с.; Яго ж. Символ и миф в народной культуре. – М., 2000. – 480 с.

¹³³ Демидович П. П. Из области верований и сказаний белорусов // Этногр. обозрение. – 1898. – № 2–3. – С. 108–145; Яго ж. Из области верований и сказаний белорусов // Этногр. обозрение. – 1896. – № 1. – С. 90–120.

¹³⁴ Никольский Н. М. Происхождение и история белорусской свадебной обрядности. – Минск, 1956. – 273 с.; Яго ж. Жывёлы ў звычаях, абрадах і вераваннях беларускага сялянства. – Мінск, 1933. – 36 с.

¹³⁵ Сержпутоўскі А. К. Прымхі і забабоны беларусаў-палешукоў. Беларуская этнаграфія ў доследах і матэрыялах. – Кн. VII. – Мінск, 1930. – 383 с.; Яго ж. Палешукі-беларусы.

¹³⁶ Мышко П. П. Этнография деревни Рывков Скидельской волости Гродненской губ // Сов. этнография. – 1941. – № 5. – С. 81–88.

Важныя звесткі пры рэканструкцыі жылля даюць археалагічныя крыніцы. Вытокі развіцця традыцыйнага жылля беларусаў, арганізацыя ўнутранай прасторы старажытнага жылля адлюстравана ў даследаваннях археолагаў Л. Д. Побаля¹³⁷, Э. А. Сымановіча¹³⁸, Ю. У. Кухарэнкі¹³⁹, П. А. Рапапорта¹⁴⁰, П. Ф. Лысенкі¹⁴¹, Ю. П. Спегальскага¹⁴², Э. М. Загарульскага¹⁴³, Г. В. Штыхава¹⁴⁴, С. В. Тарасава¹⁴⁵, А. А. Трусава¹⁴⁶, Л. У. Калядзінскага¹⁴⁷ і інш.

У якасці гістарычных крыніц, як правіла, выступаюць першакрыніцы, на падставе якіх ствараюцца другасныя крыніцы. Энцыклапедыі, слоўнікі – гэта абагульненыя звесткі з першасных крыніц, але тлумачальныя¹⁴⁸,

¹³⁷ Поболь Л. Д. Поселения и могильники зарубинецкой культуры в Чаплине : К вопросу о ранней восточнославянской культуре в южной части БССР: автореф. дис. ... канд. ист. наук. – Минск, 1960. – 20 с.

¹³⁸ Сыманович Э. А. Поселение эпохи Киевской Руси в с. Чаплин в Южной Белоруссии // Сов. археология. – 1961. – № 2. – С. 200–209.

¹³⁹ Кухаренко Ю. В. Полесье и его место в процессе этногенеза славян: по материалам археол. исслед. // Полесье: лингвистика. Археология. Топонимика. – М., 1968. – С. 18–46.

¹⁴⁰ Раппорт П. А. Древнерусское жилище. – Л., 1967. – 180 с.; Яго ж. Древнерусское жилище (VI–XIII вв. н. э.) // Древнерусское жилище (VI–XIII вв. н. э.) // Древнее жилище народов Восточной Европы. – М., 1975.

¹⁴¹ Лысенко П. Ф. Открытие Берестья. – 2-е изд., доп. – Минск, 2007. – 179 с.; Яго ж. Раскопки Бярэсця // Помнікі гісторыі і культуры Беларусі. – 1971. – № 1. – С. 18–24.

¹⁴² Спегальский Ю. П. Жилище Северо-Западной Руси IX–XIII вв. – Л., 1972. – 276 с.

¹⁴³ Загорульский Э. М. Древняя история Белоруссии. Очерки этнической истории и материальной культуры до IX в. – Минск, 1977. – 136 с.

¹⁴⁴ Штыхов Г. В., Лысенко П. Ф. Древнейшие города Белоруссии. – Минск, 1966. – 84 с.; Штыхаў Г. В., Ракуць В. У. Гісторыя Беларусі ў сярэднія вякі. – Мінск, 1996. – 175 с.

¹⁴⁵ Тарасаў С. В. Полацк IX–XVII ст.: гісторыя і тапаграфія. – Мінск, 1998. – 183 с.; Яго ж. Археалогія Беларусі. Час, таямніцы, скарбы, людзі. Нататкі археолага. – Мінск, 2017. – 191 с.

¹⁴⁶ Трусаў А. А., Собаль В. Е., Здановіч Н. І. Стары замак у Гродне XI–XVIII стст. : гіст.-археал. нарыс. – Мінск, 1993. – 152 с.

¹⁴⁷ Калядзінскі Л. У. Асновы археалогіі: уводзіны ў прадмет // Вучэбна-метадычны дапаможнік для студэнтаў гістарычных факультэтаў ВНУ Рэспублікі Беларусь. – Мінск, 2013. – 197 с.

¹⁴⁸ Тлумачальны слоўнік беларускай мовы. У 5 т. – Мінск, 1977–1984; Толковый словарь живого великорусского языка. В 4 т. / В. И. Даль. – М., 1989. – Т. 1. – С. XIII–XVII; Ожегов С. И., Шведова Н. Ю. Толковый словарь русского языка. – 4-е изд., доп. – М., 1997. – 944 с.; Беларуская-рускі слоўнік (Белорусско-русский словарь) : у 3 т. – Выд. 4-е, перапрац. і дап. – Мінск, 2012; Кононенко Б. И. Большой толковый словарь по культурологии. – М., 2003. – 512 с.

этымалагічныя¹⁴⁹, міфалагічныя¹⁵⁰, фальклорныя¹⁵¹, этнаграфічныя¹⁵², лінгвістычныя¹⁵³, фразеалагічныя слоўнікі¹⁵⁴ і энцыклапедыі¹⁵⁵ маюць вялікае значэнне для атрымання інфармацыі па тэме даследавання.

Тэма дома з'яўляецца адной з ключавых у прыказках, прымаўках¹⁵⁶, загадках¹⁵⁷, казках і паданнях¹⁵⁸, замовах¹⁵⁹, у мастацкай літаратуры¹⁶⁰, паколькі дадзеная тэма цесна звязана з многімі бакамі чалавечага жыцця.

Асобнай групай вылучаецца вучэбная літаратура, якая прадстаўлена ў некалькіх формах. Гэта лекцыйныя курсы¹⁶¹, падручнікі і навучальныя

¹⁴⁹ Этымалагічны слоўнік беларускай мовы. – Мінск, 1978. – Вып. 1. – 440 с.; Фасмер М. Этимологический словарь русского языка. – М., 2009. – 2949 с.; Лепешаў І. Я. Этымалагічны слоўнік фразеалагізмаў. – Мінск, 2004. – 448 с.

¹⁵⁰ Беларуская міфалогія : энцыкл. слоўнік. – 2-е выд., дап. – Мінск, 2006. – 599 с.; Міфалогія беларусаў : энцыкл. слоўнік. – Мінск, 2011. – 607 с.; Мифологический словарь. – М., 1990. – 672 с.; Мифы народов мира : энцикл. В 2 т. – М., 1987–1988; Коваль У. І. Народныя ўяўленні, павер'і і прыкметы : даведнік па ўсходнеславянскай міфалогіі. – Гомель, 1995. – 180 с.

¹⁵¹ Беларускі фальклор : энцыклапедыя. У 2 т. – Мінск, 2005. – Т. 1: А капэла – Куцця. – 765 с.

¹⁵² Этнаграфія Беларусі : энцыкл. – Мінск, 1989. – 575 с.

¹⁵³ Славянские древности : этнолингвистический словарь. В 5 т. – М., 1995–2012.

¹⁵⁴ Янкоўскі Ф. Беларуская фразеалогія. Фразеалагізмы, іх значэнне, ужыванне. Слоўнік. – Мінск, 1968. – 451 с.

¹⁵⁵ Бидерманн Г. Энциклопедия символов. – М., 1996. – 335 с.; Керлот Х. Э. Словарь символов. – М., 1994. – 608 с.; Энциклопедия символов, знаков, эмблем. – М., 2000. – 575 с.

¹⁵⁶ Прыказкі і прымаўкі ў 2 кн. Кн. 2. – Мінск, 1976. – 616 с.; Рапановіч Я. Н. Беларускія прыказкі, прымаўкі і загадкі. – 2-е выд., дап. і перапрац. – Мінск, 1974. – 384 с.; Малы расейска-беларускі слоўнік прыказак, прымавак і фразем. – Мінск, 1991. – 224 с.

¹⁵⁷ Загадкі. – 2-е выд. – Мінск, 2004. – 363 с. – (Беларуская народная творчасць).

¹⁵⁸ Сержпутоўскі А. К. Казкі і апавяданні беларусаў Слуцкага павета. – Мінск, 2000; Гримм Я., Гримм В. Собрание сказок : в 2 т. – М., 2007. – 464 с.; Казкі ў сучасных запісах. – Мінск, 1989. – 663 с.

¹⁵⁹ Замовы. – 2-е выд. – Мінск, 2000. – 597 с. – (Беларуская народная творчасць).

¹⁶⁰ Баршчэўскі Я. Шляхціц Завальня, або Беларусь у фантастычных апавяданнях. – Мінск, 1990. – 383 с.

¹⁶¹ Новак В. С. Фалькларыстыка : тэкст лекцыі па тэме «Рэгіянальныя асаблівасці вясельных традыцый» для студэнтаў спецыяльнасці 1-21 05 01 «Беларуская філалогія». – Гомель, 2010. – 107 с.

дапаможнікі¹⁶², вучэбна-метадычныя комплексы для студэнтаў, у якіх закранаюцца пытанні вывучэння традыцыйнага жылля беларусаў¹⁶³.

Трэба адзначыць, што ў фармаце дадзенай манаграфіі крыніцазнаўчы аналіз не можа ахапіць і ахарактарызаваць усе крыніцы, выкарыстаныя аўтарам. Пры вывучэнні традыцыйнага жылля вельмі складана правесці мяжу паміж крыніцамі сумежных навук, бо этнаграфічныя матэрыялы дазваляюць лепш зразумець археалагічныя, і наадварот, без археалагічных даных немагчыма вывучаць этнічную гісторыю.

Таксама ў манаграфіі шырока выкарыстоўваліся лінгвістычныя, фальклорныя, міфалагічныя крыніцы.

Абапіраючыся на шырокую і разнастайную базу крыніц, у даследаванні ўжываліся самыя разнастайныя метады: метады непасрэднага назірання, метады збору этнаграфічных калекцый, параўнальна-гістарычны метады, метады комплекснага падыходу да вывучэння этнаграфічных і гісторыка-культурных праблем.

¹⁶² Источниковедение. Теория. История. Метод. Источники российской истории : учеб. пособие. – М., 2004. – 702 с.; Грицкевич В. П., Каун С. Б., Ходин С. Н. Теория и история источниковедения : пособие для студентов гуманитарных факультетов. – Минск, 2000. – 221 с.; Этнология Беларуси: традиционная культура населения в исторической перспективе : учеб.-метод. дапам. / Т. А. Наваградскі [і інш.]. – Мінск, 2009. – 335 с.; Коваль В. И. Мифологические верования восточных славян : пособие по курсу «Славянская мифология». – Гомель, 2016. – 270 с.; Новак В. С. Беларуская міфалогія. Хрэстаматыя : вучэб. дапаможнік. – Мінск, 2013. – 394 с.

¹⁶³ Лобач У. А. Этнаграфія Беларусі : вучэбна-метадычны комплекс для студэнтаў, спец. 1-23 03 01 «Гісторыя», 1-02 01 02 «Гісторыя. Замежная мова». – Наваполацк, 2006. – 328 с.



РАЗДЗЕЛ 2

КАНЦЭПТ «ДОМ» У СВЕТАПОГЛЯДЗЕ БЕЛАРУСАЎ



2.1. Семіётыка структуры паселішча (вёскі, горада)

Жыллё, дом – адзін з асноўных сімвалаў традыцыйнай культуры. Разглядаючы канцэпт «дом» у межах даследавання, трэба адзначыць, што аўтары сучаснай энцыклапедыі сімвалаў у артыкуле «Дом» разглядаюць дом, панадворак і паселішча (вёску, горад) як агульную асвоеную прастору, на якой чалавек знаходзіцца ў бяспецы¹⁶⁴. Межы, што аддзяляюць дом ад панадворка, хату ад вуліцы, вёску ад астатняй прасторы, не лічыліся важнымі, не прымаліся да ўвагі.



Вёска. Канец XIX – пачатак XX ст. Цэнтральная Беларусь. БДМНАП

Адпаведна міфалагічнай мадэлі любое грамадства імкнецца знаходзіцца на тэрыторыі асвоенай і арганізаванай прасторы. Міфапаэтычны свет заўжды мае межы, якія надаюць яму ўстойлівасць і бяспеку. Чым больш маркіраваных кропак і межаў, тым больш асвоенай і структураванай з’яўляецца «свая» прастора. Прастору, у якой жыве чалавек, умоўна можна падзяліць на некалькі ўзроўняў:

жыллё, панадворак, які належаў сям’і, і вёска – асвоеная тэрыторыя калектыву.

Дом як асвоеная тэрыторыя, месца гаспадарання – самы старажытны, архаічны тып жылля. Ад яго ўзнікаюць пазнейшыя гістарычныя формы жылля і тэрытарыяльныя адзінкі: стацыянарны дом, вёска, паселішча, горад. Важнымі на гістарычным шляху генезісу жылля былі пераход ад палявання і збіральніцтва да аселага земляробства, што прывяло да

¹⁶⁴ Куклев В., Гайдук, Д. Дом // Энциклопедия символов, знаков, эмблем. – М., 2000. – С. 159.

з'яўлення сталага жылля, узнікненне паселішчаў з дамамі і прылеглымі да іх тэрыторыямі.

Менавіта да старажытных земляробаў узыходзіць культ дома і хатняга ачага¹⁶⁵. У гэты ж час побач з прыналежнасцю да сям'і, роду ідзе фарміраванне новага крытэрыю сваяцтва – па месцы пражывання. Дом становіцца месцам пражывання чалавечай супольнасці – сям'і, роду, набывае форму, структуру, культурны сэнс і семантыку. Бяздомнасць, адсутнасць пастаяннага месца жыхарства заўсёды звязана з неўладкаванасцю і нізкім сацыяльным статусам.

К перыяду фарміравання першых цывілізацый і гарадской культуры функцыі і семантыка асвоенай, жылой прасторы дыферэнцыраваліся і іерархічна ўскладняліся. Унутраная прастора паступова звужаецца да межаў панадворка з домам. Тэрыторыя паселішча (вёскі, горада) становіцца пераходнай ад «свайго» да «чужога». З'яўляюцца новыя лініі межаў асвоенай прасторы. Першая – мяжа вёскі (горада): роў, сцяна, камяні, крыжы і г. д. Другая – мяжа панадворка: агароджа, плот, замёт, брама і г. д. Жыллё і панадворак складаюць адзінае прасторавае, гаспадарчае і сэнсавое цэлае.

У XI–XII стст. у старажытнарускіх тэкстах слова «дом» азначае сукупнасць гаспадарчых і жылых пабудоў, г. зн. «дом» і «двор», мяжа дома супадае з мяжой двара. Паняцце пра дом як будынак фармуецца да канца XIII ст. і фіксуецца ў словах «дом», «хата», «ізва»¹⁶⁶. У сувязі са з'яўленнем культурнай значнасці дома як будынка у канцэпце «дом» пачалі акцэнтаваць увагу на межах, у якасці якіх выступалі сцены (з вокнамі і дзвярыма) і стрэхі.

Менавіта яны цяпер маркіруюць «сваё», што супрацьстаіць «чужой» прасторы, а панадворак успрымаецца як пераходная зона, але ўсё ж больш «свая», чым «чужая». Двор разам з жыллём супрацьстаіць лесу, полю, рэчцы як «свая» прастора, іх агульная мяжа – плот, агароджа, замёт. У той жа час «дом» як жыллё чалавека адрозніваецца ад панадворка і гаспадарчых пабудоў, дзе знаходзіцца жывёла. Акрамя таго, па міфалагічных уяўленнях беларусаў на панадворку жыў хлеўнік¹⁶⁷, дваравы – сядзібны апякун, які мог мець жонку («дваравіцу») і дзетак. Дваравы ахоўваў жывёлу ад «чужых» дваравых, а таксама ад «чужога» «палявога», «падмежніка», «кацярэжніка», «грыбаўніка». Гаспадары імкнуліся задобрыць свайго дваравога, частуючы яго і звяртаючыся са словамі: «Цар хазяюшка дваравы! Царыца хазя-

¹⁶⁵ Рыбаков Б. А. Язычество Древней Руси. – М., 1987. – 136 с.

¹⁶⁶ Средневековый быт. – Л., 1925. – 280 с.

¹⁶⁷ Новак В. С. Міфалагічныя ўяўленні беларусаў. – Мінск, 2010. – С. 248–258.

юшка дваравіца! І дарую я цябе і хлебам і соллю, і нізкім паклонам, а што сам ем, п'ю цем цябе дару. А ты, хазяюшка-бацюшка і хазяюшка-матушка, мяне берагі і скацінку блюдзі!». Такім чынам, па ўяўленнях беларусаў нават міфічныя істоты ўдзельнічалі і апякалі гаспадароў хаты ў супрацьстаянні з «чужой» прасторай і «чужымі» міфічнымі істотамі.

Відавочна, жыллё мела значны ўплыў на фарміраванне бінарных апазіцый унутраны/вонкавы, свой/чужы. Прастора за межамі дома ўспрымалася як антытэза абжытаму і структураванаму свету. Адсюль такая высокая ступень рытуалізацыі дзеянняў перад адпраўленнем чалавека ў дарогу і наогул выхадам з дому. Жыллё з'яўлялася ўніверсальнай кропкай адліку ў прасторы. Адсюль чалавек выходзіў у небяспечны («чужы») свет і вяртаўся назад у «свой». Тут пачыналася і заканчвалася любое рытуальнае дзеянне. І ў гэтым сэнсе кожны чалавек разглядаў свой дом як цэнтр Сусвету.

Тэрыторыя вёскі, на якой пражывала абшчына, звычайна мела свае межы – умоўныя альбо маркіраваныя (прыдарожнымі крыжамі, камянямі альбо агароджаю). Гэта была прастора, якая ўспрымалася як родная, «свая». Людзі добра ведалі межы сваёй тэрыторыі; за яе межамі пачыналіся ўжо чужыя надзелы. На думку Т. У. Цыўян, «...неабмежаванасць знешняга свету звязана з недакладнасцю, хаосам і небяспечная для чалавека; ён знаходзіць сабе абарону на невялікай, абмежаванай і таму кантралюемай прасторы дома...»¹⁶⁸, а таксама вёскі, паселішча. Падобнае ўспрыманне вясковага асяроддзя як лакальнага, «свайго» адбілася ў лексіцы беларускага народа. Семантычнае поле можна бачыць у такіх паняццях, як Радзіма, Бацькаўшчына, «котлішча», «свая хата» і г. д.

Катэгорыі прасторы свой/чужы шырока выкарыстоўваюцца ў прыказках: «Добра на Доне, ды лепей у сваім доме»¹⁶⁹; «Чужая старана – цёмны лес»; «На чужой старонцы і на печы халодна»; «Чужая старонка – мачаха»; «Чужая хатка такая, як свякроўка ліхая»¹⁷⁰. Адно з такіх прыказак, якія бытавалі ў Віцебскай губерні, прыводзіў М. Я. Нікіфароўскі: «Чужая хата горай кáта»¹⁷¹.

¹⁶⁸ Цивьян Т. В. Дом в фольклорной модели мира (на материале балканских загадок) // Труды по знаковым системам. – 1978. – Т. 10. – С. 72.

¹⁶⁹ Гл.: Рапановіч Я. Н. Беларускія прыказкі, прымаўкі і загадкі. – 2-е выд., дап. і перапрац. – Мінск, 1974.

¹⁷⁰ Лепешаў І. Я., Якалцэвіч М. А. Тлумачальны слоўнік прыказак. – Гродна, 2011. – С. 545.

¹⁷¹ Никифоровский Н. Очерки простонародного житья-бытья в Витебской Белоруссии... – С. 206.

Блізкае абазначае сваё, якое знаходзіцца побач і таму роднае, а аддаленае – чужое. Катэгорыя блізкага рэалізуецца ў паняццях роднай хаты і нават частках яе інтэр’ера (печ, «свой агонь» і т. п.), падворка, вёскі, краю: «У сваёй хаце і качарга – по-мач»; «Свая страха – свая ўцеха»; «У сваёй хаце ўсе дзіркі вядомыя»; «І верабей на сваім панадворку спраўны»¹⁷².



Камяні. БДМНАП. Фота аўтара

для «маркіроўкі» прасторы былі камяні. Асабліва гэта датычыць межавых сітуацый: «сваё – чужое», «апрацаванае – неапрацаванае». Раскіданыя паўсюль камяні шкодзілі сельскагаспадарчай дзейнасці, і іх прыбіралі з палёў. Так з’явіліся дзве штучныя прасторавыя формы размяшчэння камянёў – рады ўздоўж палыўной мяжы і кучы на межах ці пасярэдзіне апрацаванай зямлі. Да традыцыйных прасторавых каменных сімвалаў беларусаў адносіцца таксама камень каля дарогі.



Камяні-следавікі на перакрыжаванні дарог каля в. Тумашаўцы, Шчучынскі р-н Гродзенскай вобл.

камяні ў выглядзе птушак. У Крэве Смаргонскага раёна ў якасці абароны ад халеры ў 1871 г. з двух бакоў вёскі было пастаўлена па валуну-абярэгу. З іх захаваліся толькі адзін камень вышыняю каля метра. На яго трох

¹⁷² Гл. Рапановіч Я. Н. Беларускія прыказкі, прымаўкі і загадкі; Малы расейска-беларускі слоўнік прыказак, прымавак і фразем.

гранях выбіты шасціканцовыя крыжы¹⁷³. Камянямі таксама адзначалі месцы раздарожжаў, паваротаў. Сфарміраваўся прасторавы візуальны вобраз «камень – мяжа», і камень, па сутнасці, стаў універсальным межавым сімвалам-знакам¹⁷⁴.

Другі аб'ект, які выкарыстоўваўся ў якасці маркёра тэрыторыі, – крыжы з рознага матэрыялу. У этнаграфічных крыніцах часта згадваюцца прыдарожныя крыжы. Яны звычайна стаялі пры ўездзе і выездзе з вёскі. Так, у сваёй кнізе «Беларусы-сакуны» І. А. Сербав адзначаў, што «...адзін канец вуліцы вёскі звычайна лепшы і называецца белым, а другі – чорным. У большасці выпадкаў каля белага канца вуліцы стаяў высокі драўляны крыж з распяццем...»¹⁷⁵. Часам крыжы ставілі ў цэнтры паселішча. Напрыклад, у в. Вугляны Камянецкага раёна Брэсцкай вобласці пасярод вёскі стаяць восем драўляных крыжоў рознай вышыні і таўшчыні. Самы першы крыж тут з'явіўся больш за сто гадоў назад. Па звестках жыхароў, ён быў пастаўлены як сродак ад хваробы. Падобныя крыжы стаяць у вёсках



Каменны крыж. в. Палачаны, Маладзечанскі р-н Мінскай вобл.

Хведзевічы Смаргонскага раёна Гродзенскай вобласці, Хаціслаў Маларыцкага раёна Брэсцкай вобласці і інш.

У тыпалагічным аспекце прыдарожныя крыжы можна падзяліць на тры віды: крыж у выглядзе адзіночнага збудавання; крыж з агароджаю; крыж з агароджаю і пакрыццём. Часам крыжы рабілі з выкарыстаннем драўлянай скульптуры¹⁷⁶. Усталяванне крыжа заўжды было звязана з пэўнай датай

і прымяркоўвалася да найбольш спрыяльнага часу ў жыццёвым цыкле чалавека. Як правіла, крыж ставілі калектыўна – сваякі, суседзі, вясцоўцы. Гэта сведчыць пра ўсеагульную пашану да падобных збудаванняў.

¹⁷³ Культывыя камяні Беларусі / Э. А. Ляўкоў [і інш.] // 3 глыбі вякоў. Наш край. – Мінск, 2002. – Вып. 2. – С. 43–55.

¹⁷⁴ Сардараў А. С. Камень у прасторавым асяроддзі // Архитектура и строительство. – 2010. – № 7. – С. 48–51.

¹⁷⁵ Сербов И. А. Беларусы-сакуны. – С. 9.

¹⁷⁶ Сергачев С. А. Белорусское народное зодчество. – С. 424.



Крыж. Падняпроўе. БДМНАП.
Фота аўтара

асабліва калі гэта былі чужыя мясціны. Таксама іх змяшчалі на межах зямель, каля вады, на могілках, на ўскрайках вёсак, каб абараніцца ад эпідэміяў



Жэрдкавы плот, в. Ісерна, Слуцкі
р-н Мінскай вобл. БДМНАП. Фота
Б. Крыштаповіч

Цэнтральнай Беларусі¹⁷⁸. Рэгіянальная асабліваць Панямоння – каменныя агароджы.

Унікальнымі з'яўляюцца замкнёныя «вяночныя» двары Паазер'я і Падняпроўя: хата вяночнага двара з в. Бракава Слабада Чавускага раёна Магілёўскай вобласці, вяночны двор з в. Волева Дубровенскага раёна

На тэрыторыі Беларусі налічваецца больш за 200 месцазнаходжаньняў каменных крыжоў¹⁷⁷. Сярод іх вёскі Шылавічы Слонімскага раёна Гродзенскай вобласці, Палачаны і Раёўшчына Маладзечанскага раёна, Даўгінава Вілейскага раёна, Крывічы Мядзельскага раёна Мінскай вобласці і інш. Прыдарожныя каменныя крыжы, як і драўляныя, ставілі каля дарог, часцей за ўсё на перакрыжаваннях, дзе чалавеку трэба было выбраць кірунак шляху, і заваёўнікаў, на палях, каб засцерагчы ўраджай ад маланкі ці граду, ставілі пры закладцы гарадоў і храмаў, у гонар збаўлення або для папярэджання мору скаціны, халеры і іншых хвароб.

Своеасаблівай ахоўнай мяжой служылі розныя агароджы двароў і жылых пабудоў. Так, на Палессі і ў паўднёвых раёнах Панямоння агароджы вуліц і двароў рабілі з тоўстых жэрдак і дошак, часта кол з плах быў распаўсюджаны ў паўднёва-ўсходняй частцы

¹⁷⁷ Дучыц Л. Каменныя крыжы // 3 глыбі вякоў. Наш край 2. – Мінск, 1997. – С. 31–46.

¹⁷⁸ Локотко А. И. Зодчество // Нарысы гісторыі культуры Беларусі. У 4 т. Т. 3. Культура сяла XIV – пачатку XX ст. Кн. 1. Матэрыяльная культура / А. І. Локотка [і інш.]. – Мінск, 2015. – С. 69.

2.1. Семіётыка структуры паселішча (вёскі, горада)



Вяночны двор з в. Волева, Дубровенскі р-н Віцебскай вобл. Пачатак ХХ ст.

супрацьстаяў хаосу, увасабляў Сусвет¹⁸⁰. Агароджаны, круглы ў плане двор увасабляе і Цэнтр Сусвету, які ў фальклорных тэкстах можа маркіравацца



Плецены плот. Цэнтральная Беларусь. БДМНАП. Фота Б. Крыштаповіч

Віцебскай вобласці, вяночны двор з в. Будзічы Докшыцкага раёна Віцебскай вобласці (размяшчаюцца на тэрыторыі БДМНАП). Такі тып двара ў выглядзе вянка адлюстраваны ў фальклорных тэкстах: «У панскім дварочку, як у вяночку»¹⁷⁹. У міфалагічнай традыцыі вянок, які меў форму круга, «уяўляў сабою ідэю адзінства, бясконцасці і завершанасці <...> абмяжоўваў унутраную прастору», вобразам Сусветнага дрэва (напрыклад, «Двор гараджоны, явар саджоны») ці гарой («Да на гары новы двор»¹⁸¹). Прасторавыя параметры міфалагічнай сядзібы часам характарызуюцца як «шырокі двор», але які мае гіперпараметры («на сямі вярстах») і касмічныя маштабы (прысутнасць сонца, месяца, зорак у будынках, размешчаных на падворку)¹⁸². У адрозненне ад «шырокага» «цеснае» падвор'е сімвалізуе смерць і, адпаведна,

¹⁷⁹ Беларускі фальклор у сучасных запісах: традыцыйныя жанры. Мінская вобласць. – Мінск, 1995. – С. 30.

¹⁸⁰ Топоров В. Н. Круг // Мифы народов мира : энцикл. – М., 1991. – Т. 2. – С. 18.

¹⁸¹ Паэзія беларускага земляробчага каляндара. – Мінск, 1992. – С. 124, 162.

¹⁸² Лобач У. А. Міфа-семантыка сядзібы і хаты ў традыцыйным светапоглядзе беларусаў // Веснік ВДПУ імя П. М. Машэрава. – 2009. – № 2 (52). – С. 40–47.



Брама. Садавічы, Капыльскі р-н
Мінскай вобл. БДМНАП.
Фота Б. Крыштаповіч

фотаздымкі захавалі ўзоры яго будовы: часцей за ўсё гэта суцэльная, на ўсю шырыню вуліцы створка, якая паварочвалася вакол слупа, укапанана пасярэдзіне праезджай часткі. Такія збудаванні дапамагалі чалавеку стварыць бяспечнае асяроддзе пражывання: 1) вароты-«вешніцы» (в. Шчыткавічы, Старадарожскі раён, 1905); 2) вароты ў канцы вуліцы (в. Вялікія Чучэвічы, Лунінецкі раён, 1910); 3) вароты-«коварат» (в. Міластава, Бярэзінскі раён, 1905)¹⁸⁴. Такія агароджы аддзялялі свет людзей ад свету прыроды, культурнае ад дзікага. Такія месцы патрабавалі адпаведных паводзін і адносін да сябе, паколькі яны знаходзіліся на перыферыі асвоенай чалавекам прасторы. Агароджа, з аднаго боку, маркіравала «сваю» прастору, а з іншага – была максімальна набліжана да «чужой».

Такім чынам, уся прастора падзялялася на асвоеную і неасвоеную. Згодна з У. М. Тапаровым, «аддзяленне асвоенай прасторы ад іншай прасторы – гэта найважнейшая ўласцівасць прасторы, і ў шэрагу выпадкаў сама прастора пазначаецца згодна з гэтым прынцыпам. Па стар.-інд. *rajas* «прастора» з індаеўрапейскага “*reg*”-, «праводзіць лінію», «рэзаць», «акрэсліваць»¹⁸⁵. Своеасабліваю мяжу калектыў вёскі



Пэралаз, в. Заброддзе,
Стаўбцоўскі р-н Мінскай
вобл. БДМНАП.
Фота аўтара

¹⁸³ Беларускі фальклор у сучасных запісах: традыцыйныя жанры. Мінская вобласць. – С. 443.

¹⁸⁴ Сергачев С. А. Народное зодчество Беларуси. – С. 225–226.

¹⁸⁵ Топоров В. Н. Пространство // Мифы народов мира. – Т. 2. – С. 341–342.

імкнуўся ўсталяваць у выпадку эпідэміі, войнаў. Пры дапамозе адпаведных рытуалаў чалавек імкнуўся зрабіць бяспечнай зону пражывання. Апатрапейную накіраванасць мелі такія формы калектыўнай абраднасці, як абворванне вёскі, хрэсны ход, выраб аброчнага ручніка і г. д. Да апатрапейных дзеянняў адносілася абвядзенне магічнага круга вакол двара падчас падрыхтоўкі да вясенняга севу. Апатрапеем лічыліся хлеб, вада, агонь, раса, зямля, валасы, зерне, пахучыя расліны (цыбуля, часнок, мята, палын і інш.)¹⁸⁶.

Абворванне вёскі, звязанае з абаронай ад хвароб, адносіцца да аказіянальных рытуалаў. Як адзначае А. К. Байбурын, прычына правядзення гэтых рытуалаў звязана з тым, што «чужыя» сілы парушалі мяжу. І рытуал быў накіраваны на тое, каб выкрыць увасабленне «чужога», якое прынесла няшчасце, і адправіць яго назад. Абворванне вёскі здзяйснялася ў крытычныя моманты: апоўначы, на стыку старога і новага дня. У рытуале прымалі ўдзел цнатлівыя дзяўчаты і старыя жанчыны. У дадзеным выпадку дасягалася чысціня правядзення рытуалу і ў той жа час мадэліраваліся два светы – стары і новы¹⁸⁷.

Абворванне адбывалася альбо ў поўнай цішыні, альбо з шумам, лаянчай, каб прагнаць смерць. Абрад абворвання па сутнасці з'яўляецца аднаўленнем дзеяння, якое адбывалася пры заснаванні паселішча, калі плугам абводзілі раллю, тым самым выдзяляючы «сваю» прастору для пражывання на ёй¹⁸⁸. Дарэчы, Ю. Ф. Крачкоўскі зарэгістраваў на тэрыторыі Беларусі (у Кобрынскім павеце Гродзенскай губерні) даволі рэдкі культ блізнят у рытуале абворвання: «Калі што-небудзь, хаця б маленькая



Абрад «Абворванне вёскі». Екацерынаслаўская губерня. Другая палова XIX ст.

Абворванне адбывалася альбо ў поўнай цішыні, альбо з шумам, лаянчай, каб прагнаць смерць. Абрад абворвання па сутнасці з'яўляецца аднаўленнем дзеяння, якое адбывалася пры заснаванні паселішча, калі плугам абводзілі раллю, тым самым выдзяляючы «сваю» прастору для пражывання на ёй¹⁸⁸. Дарэчы, Ю. Ф. Крачкоўскі зарэгістраваў на тэрыторыі Беларусі (у Кобрынскім павеце Гродзенскай губерні) даволі рэдкі культ блізнят у рытуале абворвання: «Калі што-небудзь, хаця б маленькая

¹⁸⁶ Этнаграфія Беларусі : энцыкл. – Мінск, 1989. – С. 33–34.

¹⁸⁷ Байбурын А. К. Ритуал в традиционной культуре. Структурно-семантический анализ восточнославянских обрядов. – СПб., 1993. – С. 148–149.

¹⁸⁸ Сумцов Н. Ф. Культурные переживания. – Киев, 1890. – С. 85–87.

палачка сахі будзе заострана не блізняком, уся справа можна лічыць, загіне»¹⁸⁹. Такім чынам, абворванне ў крытычных сітуацыях адпраўляла пры дапамозе рытуалу да «пачатку», калі былі акрэслены межы «свайей» тэрыторыі. У агульных рысах гэта схема супадае са схемай тварэння Сусвету. У дадзеным выпадку гэта лакальны варыянт міфа аб стварэнні Сусвету і заснаванні гарадоў¹⁹⁰.

Другім варыянтам рытуальнага абнаўлення «свайго» з'яўляецца стварэнне звычайных рэчаў – палатна, ручнікоў¹⁹¹. Нагодай для вырабу такіх рэчаў былі, як правіла, эпідэміі, эпизаатыі, засуха. Аброчныя тканіны звычайна выраблялі за адну ноч, калектыўна: «За адну ноч трэба было напасці, асноваці і выткаць, штоб рушнік вышаў, і да ўсходу сонца ходят наўкол сяла з тым рушніком» (запісана ад Масюк Я., 1930 г. н., жых. в. Вярхусце, Іванаўскі раён Брэсцкай вобласці). Жанчыны збіраліся ў адным доме, кожная з іх прала па адной нітцы, разам ткалі палатно і наносілі арнамент.

Вельмі важнай умовай, ад якой залежаў дабрабыт калектыву, з'яўлялася завершанасць працэсу вырабу аброчнага ручніка. А. К. Байбурын адзначае, што катэгорыі завершанасці/незавершаннасці адносяцца ў першую чаргу да тэхналагічных аперацый і адпаведных рытуалаў, якія суправаджалі выраб таго ці іншага культурнага сімвала¹⁹².

У шэрагу раёнаў Беларусі мужчыны паралельна выраблялі дзесяціканцовыя крыжы, на якія і вешалі гатовыя ручнікі.

Вельмі важным для заканчэння бедства лічылася завяршыць працэс вырабу рытуальнага прадмета да строга вызначанага часу.

Аброчныя тканіны ахвяраваліся і завязваліся чалавекам па ўласным аброку і з індывідуальнай просьбай да Бога¹⁹³. Такія аброчныя ручнікі завязваліся на драўляныя крыжы, што стаялі ў вёсках, на ўзбочынах ці скрыжаваннях дарог, на могілках, на прошчы, каля святых крыніц, на «святых дрэвах». Пазней іх пачалі вешаць таксама на абразы ў цэрквах, касцёлах, капліцах.

Такім чынам, звычайная рэч была ідэальна новай, чыстай, якая не паспела «састарыцца» ў працэсе вырабу. Аброчныя ручнікі становіўся

¹⁸⁹ Крачковский Ю. Быт западнорусского селянина // ЧОИДР. – 1873. – Кн. 4. – С. 195–196.

¹⁹⁰ Байбурын А. К. Ритуал в традиционной культуре. – С. 149.

¹⁹¹ Зеленин Д. К. «Обыденные» полотенца и «обыденные» храмы // Живая старина. – 1911. – № 2. – С. 1–20.

¹⁹² Байбурын А. К. К истолкованию нескольких случаев ритуальной завершенности/незавершенности // Структура текста-81 : тез. симп. – М., 1981. – С. 71–73.

¹⁹³ Фадзеева В. Я. Аброчныя тканіны // Этнаграфія Беларусі : энцыкл. – С. 16.

ўвасабленнем ідэі адноўленага жыцця, такога, якое было тады, калі не было хвароб і войнаў. Таму калі адбываецца дэсеміятызацыя свету, знікаюць межы паміж «сваім» і «чужым», калектыў і чалавек прымаюць адзінае правільнае рашэнне: ствараюць новую сяміясферу.

Чужое пачынаецца там, дзе заканчваецца сваё, і гэта мяжа падарожнічае разам з чалавекам, што асабліва выразна праяўляецца ў рытуалах, у якіх рэалізуецца схема пранікнення чалавека ў чужы свет. Напрыклад, пранікненне жаніха ў дом нявесты, чужы для яго свет. Так, складаны рытуал пераходу праз парог удзельнікаў вясельнага абраду зафіксаваны ў Віцебскай губерні М. Я. Нікіфароўскім: жаніх абавязкова павінен быў прыступам узяць спачатку вароты, а потым і дзверы хаты маладой. П. В. Шэйн піша: «У Барысаўскім павеце часам жаніха пускаюць мірам, а часам дружына жаніха выбівае дзверы хаты сілаю»¹⁹⁴. У Пінскім павеце Мінскай губерні, па сведчанні А. Быкоўскага, «пры сустрэчы каля парога жаніха будучай цешчай, адзін з хлопцаў з боку маладой страляе ў жаніха халастымі зарадамі з ружжа, а ў другім апісанні, што датычыцца гэтага ж павета, апавядаецца, калі жаніха не ўпускаюць каравайніцы нявесты, то ён разам са сваёю дружынаю ўрываецца ў хату сілаю»¹⁹⁵.

Такім чынам, свая зямля, вёска мела больш-менш выразна пазначаныя межы. Па меры аддалення ад заселенай «сваімі» людзьмі прасторы вёскі чалавек трапляў у «чужы» для яго свет. Даследчыкі правамерна адзначаюць, што для міфалагічнага мыслення характэрны прасторавыя ўяўленні з «унутранага пункту гледжання на прастору»¹⁹⁶. Для насельніцтва кожнай вёскі менавіта свая тэрыторыя з'яўлялася семантычным цэнтрам, вакол якога будаваўся астатні свет. У адносінах да сваёй зямлі любая суседняя – перыферыя, адпаведным было і стаўленне да суседніх вёсак.

Любая мяжа – гэта месца ўзаемадзеяння «свайго» і «чужога», своеасаблівая кантактная зона. Адна з асаблівасцей успрымання памежных аб'ектаў у традыцыйнай карціне свету: менавіта тут, на мяжы двух светаў, канцэнтруюцца хтанічныя сілы.

Асабліва блізка мяжа «свайго» падступае ў пахавальнай і памінальнай абраднасці. Падчас пахавальных абрадаў чалавек імкнецца вывесці за межы дома («свайго») ўсё, што закранута смерцю. Напрыклад, у Мінскай

¹⁹⁴ Шейн П. В. Материалы для изучения быта и языка русского населения Северо-Западного края. – Т. 3. – С. 156.

¹⁹⁵ Быковский А. Свадебные обряды и песни в Пинском уезде Минской губернии // Памятная книжка Виленского генерал-губернаторства. – СПб., 1868. – С. 7.

¹⁹⁶ Стеблин-Каменский М. И. Миф. – Л., 1976. – С. 42.

губерні вылівалі ўсю ваду, што знаходзілася ў жыллі, за яго межы¹⁹⁷. На могількі труну неслі са шматлікімі прыпынкамі. Так, першы прыпынак на шляху «свайго» і «чужога» быў каля выхаду з жылля. Я. Ф. Карскі піша, што «звычайна прыпынак адбываецца каля дзвярэй з трохкратным стукам аб парог альбо аб вугал дома»¹⁹⁸. Па архіўных матэрыялах Інстытута мастацтвазнаўства, этнаграфіі і фальклору НАН Беларусі, прыпынкі былі каля царквы, дарожнага крыжа¹⁹⁹. У Смаленскай губерні пры прыпынках на парозе, у сенцах, каля брамы, у полі трэслі труну – «вытрасалі душу»²⁰⁰. Больш за тое, вынас труны, па звестках М. Я. Нікіфароўскага, «адбываўся не праз браму, а праз плот, ці пралом, ці разабраную сценку, ці нават праз столь»²⁰¹. У этнаграфічных апісаннях адзначаецца, што на могількі ішлі круглым шляхам, а вярталіся «напрамкі».

Такім чынам, парог, брама, крыж пры канцы вёскі з'яўляліся мяжой, якая выконвала функцыі яе фільтра, аддзяляла асвоеную прастору ад неасвоенай і перашкаджала пранікненню небяспечных сіл у «акультураную» прастору.

У той жа час у пахавальнай і памінальнай абраднасці адбываецца як бы часовае зняцце мяжы (частаванне «дзядоў» на покуці, пакіданне вады на акне і г. д.). Па матэрыялах А. К. Сержпутоўскага, «як толькі чалавек памрэ, хутчэй на вокны ставяць чаркі, або шклянкі з чыстаю вадою, каб душы было дзе памыцца»²⁰². У шэрагу рэгіёнаў ставілі ваду на акно, і яна стаяла на працягу 40 дзён, каб душа ў цяжкі час магла зайсці пакупацца, «каб чалавеку лягчэй было».

Лічылася, што чужы мацней за свайго, і валодае большай магутнасцю, г. зн. ён «чужы» і ў міфалагічным плане. І гэтага чужога імкнуліся зрабіць бяспечным для сваёй тэрыторыі, дома, сям'і. Так, у дзень памінання продкаў гаспадар адчыняў вокны, дзверы і адтуліну ў столі, праз якія павінны былі прыляцець душы. Пры гэтым гаспадар запрашаў «дзядоў» са словамі: «Святыя дзяды, завём Вас, Святыя дзяды хадзіце да нас. Ёсць тут усё, што Бог даў, што я для Вас ахвяраваў, чым толькі хата багата. Святыя дзяды просім

¹⁹⁷ Пинчуки: песни, загадки, собранные в Пинском уезде Минской губернии Д. К. Булгаковским // Этногр. сб. ИРГО. – СПб., 1890. – С. 190.

¹⁹⁸ Карский Е. Ф. Белорусы: очерки словесности белорусского племени. – Варшава, 1916. – Т. 3. – С. 304.

¹⁹⁹ АІМЭФ. – Ф. 7. Воп. 1. Спр. 894. С. 290.

²⁰⁰ Добровольский В. Н. Смоленский этнографический сборник. – СПб., 1895. – С. 307.

²⁰¹ Никифоровский Н. Я. Простонародные приметы и поверья... – С. 286.

²⁰² Сержпутоўскі А. К. Прымхі і забаны беларусаў-палешукоў. – С. 208.

вас, хадзіце, ляціце да нас»²⁰³. Мяркуючы па даных Ю. Ф. Крачкоўскага, на вясеннія Дзяды пасля вячеры гаспадар вымятаў жыллё і выганяў такім чынам душы: «А кіш, киш, душечка! Котора старша и больша та дверьми, а котора меньше, окнами» (в. Верхавічы Слонімскага павета Гродзенскай губерні)²⁰⁴.

Такім чынам, традыцыйная культура беларусаў выключала магчымасць бясконцасці асвоенай прасторы, рэальны свет быў звужаны да памераў тэрыторыі вёскі, паселішча, горада і меў пэўныя межы. Тут, унутры замкнёнай прасторы чалавек адчуваў сябе ў бяспецы. У любым міфалагічна арыентаваным грамадстве кожная маленькая тэрыторыя – вёска, паселішча – з’яўляецца для яе жыхароў семантычным цэнтрам свету; для міфалагічнай свядомасці гэта асвоеная прастора акружана іншым, «чужым» светам. У самой вёсцы, паселішчы знаходзілася асвоеная і вывераная прастора жылля.

2.2. Канцэпт «дом» у структуры міфалагічнай карціны свету



Хата з в. Садавічы, Капыльскі р-н Мінскай вобл. БДМНАП. Фота аўтара

Даследчыкі вызначаюць канцэпт як «згустак культуры ў свядомасці чалавека: тое, у выглядзе чаго культура ўваходзіць у ментальны свет чалавека»²⁰⁵. У адрозненне ад агульных паняццяў канцэпты – ментальныя ўтварэнні, якія ўспрымаюцца не аб’якава, індывідуальна, а эмацыянальна, паколькі ўтрымліваюць «пучок» уяўленняў, паняццяў, ведаў, асацыяцый, перажыванняў.

Адзін з аспектаў тэарэтычных даследаванняў у сферы семіётыкі звязаны з апісаннем канцэпту

²⁰³ Шейн П. В. Материалы для изучения быта и языка... – Т. 1, ч. 2. – С. 596.

²⁰⁴ Крачковский Ю. Ф. Быт западнорусского селянина. С. 122.

²⁰⁵ Степанов Ю. С. Константы: словарь русской культуры. – 3-е изд. – М., 2004. – С. 43.

«дом», які з'яўляецца адным з ключавых канцэптаў культуры ў гуманітарных навуках.

Аднак даследчыкі па-рознаму інтэрпрэтуюць структурны аспект яго зместу. Найбольш цікавым з'яўляецца падзел структуры канцэпту на паняццыйны, аксіялагічны і вобразны кампаненты (даследчыкі С. Г. Варкачоў²⁰⁶, У. І. Карасік, Г. Г. Слышкін²⁰⁷). Паняццыйны кампанент – гэта інфармацыя аб прадметах ці выразе, якая можа быць выяўлена на аснове этымалагічнага аналізу ключавага слова – намінанта канцэпту – і аналізу тлумачэнняў яго ў слоўніках²⁰⁸.

Такім чынам, любы канцэпт як адзінка ментальнага ўзроўню ў першую чаргу актуалізуецца ў слове. Паняццыйны кампанент адлюстроўвае прыкметы паняцця, якія фарміруюць канцэпт. Ён «захоўваецца ў свядомасці ў вербальнай форме і можа праяўляцца непасрэдна ў гаворцы чалавека»²⁰⁹.

Пра вывучэнне культуры праз мову пісалі расійскія навукоўцы: Вяч. Ус. Іванаў²¹⁰, У. М. Тапароў, М. І. Талстой²¹¹. У беларускім мовазнаўстве даследаванні, звязаныя з этналінгвістыкай, праводзілі В. А. Маслава²¹², С. І. Санько, Т. В. Валодзіна, Н. Б. Мячкоўская²¹³ і інш.

Крыніцай аналізу канцэпту «дом» у першую чаргу з'яўляюцца даныя тлумачальных і этымалагічных слоўнікаў, даведнікаў беларускай мовы: 1) «Тлумачальны слоўнік беларускай мовы» ў 5 т. пад рэд. К. Крапівы²¹⁴;

²⁰⁶ Воркачев С. Г. Концепт счастья: понятийный и образный компоненты // Известия РАН. Сер. лит. и яз. – 2001. – № 6. – С. 47–58.

²⁰⁷ Карасик В. И., Слышкин Г. Г. Лингвокогнитивный концепт как единица исследования // Методологические проблемы когнитивной лингвистики / под ред. И. А. Стернина. – Воронеж, 2001. – С. 75–79.

²⁰⁸ Марьина А. В. Репрезентация понятийного и ценностного компонентов концепта «дом» и home/house в рекламном дискурсе // Вестн. Балт. федерал. ун-та им. И. Канта. Сер.: Филология, педагогика, психология. – 2016. – № 3. – С. 31–38.

²⁰⁹ Карасик В. И., Слышкин Г. Г. Лингвокогнитивный концепт как единица исследования. – С. 75.

²¹⁰ Иванов Вяч. Вс., Топоров В. Н. Славянские языковые моделирующие системы (древний период). – М., 1965. – 246 с.

²¹¹ Толстой Н. И., Толстая С. М. Славянская этнолингвистика: вопросы теории. – М., 2013. – 240 с.

²¹² Маслова В., Пименова М. Коды лингвокультуры: учеб. пособие. – М., 2018. – 180 с.

²¹³ Мечковская Н. Б. Лавина семиозиса, частично фиксируемая языком (по данным анализа символики креста и мотивированных им знаков) // Сокровенные смыслы. Слово. Текст. Культура: сб. ст. в честь Н. Д. Арутюновой. – М., 2004. – С. 575–587.

²¹⁴ Тлумачальны слоўнік беларускай мовы. У 5 т. / пад агул. рэд. К. К. Атраховіча (К. Крапівы). – Мінск, 1977–1984.

2) «Тлумачальны слоўнік прыказак» І. Я. Лепешава²¹⁵; 3) «Малы расейска-беларускі слоўнік прыказак, прымавак і фразем»²¹⁶; 4) «Матэрыялы для палескага дыялектычнага слоўніка»²¹⁷; 4) «Даведнік па ўсходнеславянскай міфалогіі» У. І. Коваля²¹⁸; 5) «Этымалагічны слоўнік рускай мовы» М. Фасмера²¹⁹ і інш.²²⁰



Хата, в. Навінкі, Калінкавіцкі р-н Гомельскай вобл.
Фота А. Нікіціна

Менавіта па тлумаченнях у слоўніках можна выявіць метафарычныя сэнсы, якія рэпрэзэнтуюць канцэптuallyную сферу «дом», і пашырыць яе інтэрпрэтацыю.

Ва ўсіх ўсходнеславянскіх мовах для называння будынка ўжываліся дзве лексемы – дом і хата. У беларускай мове словы мелі семантычныя адрозненні яшчэ са старажытнасці: «домы себе и хаты побудо-

вали» (ИЮМ, IV, 23, 1686). М. Фасмер у этымалагічным слоўніку тлумачыць, што хата – тып пабудовы, які адрозніваецца ад яруснай (избы) тым, што яна знаходзіцца непасрэдна на зямлі²²¹. У той жа час у актавых кнігах Гродзенскага павятовага суда (1539–1540) у спісе пабудоў сустракаецца : «Изба черная (1008)»²²².

²¹⁵ Лепешаў І. Я., Якалцэвіч М. А. Тлумачальны слоўнік прыказак. – Гродна, 2011. – 695 с.

²¹⁶ Малы расейска-беларускі слоўнік прыказак, прымавак і фразем. – Мінск, 1991. – 224 с.

²¹⁷ Корень Н. Д., Шушкевич М. С. Полесская строительная терминология (хата + хозяйственные постройки) // Лексика Полесья. Материалы для полесского диалектического словаря. – М., 1968. – С. 131–161.

²¹⁸ Коваль У. І. Народныя ўяўленні, павер'і і прыкметы : давед. па ўсх.-слав. міфалогіі. – Гомель, 1995. – 180 с.

²¹⁹ Фасмер М. Этимологический словарь русского языка. В 4 т. – М., 2009.

²²⁰ Ожегов С. И., Шведова Н. Ю. Толковый словарь русского языка. – 4-е изд., доп. – М., 1997. – 944 с.; Толковый словарь живого великорусского языка. В 4 т. / В. И. Даль. – М., 1989. – Т. 1. – С. XIII–XVII.

²²¹ Фасмер М. Этимологический словарь русского языка. – Т. 4. – С. 226.

²²² АВАК. – Т. XVII. – С. LXXII.



Панадворак хаты з в. Волева, Дубровенскі р-н
Віцебскай вобл. БДМНАП.
Фота Э. Крыштаповіч

У Тлумачальным слоўніку беларускай мовы слова «дом» семантызуецца як «жылое памяшканне разам з гаспадаркай»²²³. У інвентарах маёнткаў XVI ст.²²⁴, у актах Заходне-Рускай царквы²²⁵, актах Віленскага павятовага суда²²⁶ таксама часта ўжываецца слова «дом». Напрыклад: у інвентары маёнтка Здятлы, які належаў князю Канстанціну Астрожскаму, адзначаецца, што ў «...Дворе Здятловскаго будованье... уехавши у двор, по правой руцэ

домок малый...», «Дом великий долгий при земли...»²²⁷.

Аналіз тэкстаў «Статута Вялікага Княства Літоўскага», «Метрыкі Вялікага Княства Літоўскага», летапісаў паказвае, што у старабеларускай мове са значэннем 'будынак', 'асобная сялянская гаспадарка', 'маёнтак', 'участак зямлі' ўжываліся лексемы двор, господа або іменье. У гэтых дакументах слова «дом» ужываецца са значэннем «свая сям'я»; «месца, дзе ты жывеш»²²⁸.

Пацвярджэнне гэтаму можна бачыць у беларускай народнай казцы: «Памаліласе яна Богу да йдзе дадому. Убачыў яе гаспадар, да й пайшлі яны разам. Уходзяць яны ў хату, аж бачаць... (А. К. Сержпутоўскі «У п'ятніцу не смейсе, а у недзелю не плач»)»²²⁹.

Такім чынам, у адрозненне ад лексемы «дом», лексема «хата» ўжываецца для назвы будынка для жылля. Магчыма, беларусы спрадвеку для назвы жыллага памяшкання для людзей разам з гаспадаркай выкарыстоўвалі лексему «хата». Пра гэта сведчаць і наступныя прыказкі: «Мая хата з краю нічога не знаю»; «Не красна хата вугламі, а пірагамі»; «У сваёй хаце і вуглы

²²³ Тлумачальны слоўнік беларускай мовы : у 5 т. – Т. 2. – С. 189.

²²⁴ Гл.: АВАК. – Т. XIV.

²²⁵ Гл.: АВАК. – Т. XXXIII.

²²⁶ Гл.: АВАК. – Т. XX.

²²⁷ АВАК. – Т. XIV. – С. 361.

²²⁸ Статут Вялікага Княства Літоўскага 1566 года. – С. 164, 179.

²²⁹ Сержпутоўскі А. К. Казкі і апавяданні беларусаў Слуцкага павета. – С. 266.

памагаюць»; «Чым хата багата, тым і рада» і інш.²³⁰; а таксама загадкі: «Сярод хаты сала вісіць» (сонца, месяц, калыска); «Ходзіць па хаце, а слядоў не знаці» (калыска); «Сярод хаты стаіць дзед гарбаты» (светач); «Кругом хаты сінія лапаты» (аканіцы)²³¹.

Даследчыкі зафіксавалі разнастайныя дыялектныя назвы дома на Мазырска-Прыпяцкім Палессі: 1) нейтральныя: хата: «Тыя хаты даўно пустыя стаяць» (в. Слабада, Мазырскі раён Гомельскай вобласці); 2) дом



Вяночны двор з в. Будзічы, Докшыцкі р-н Віцебскай вобл. Пачатак XX ст. БДМНАП.
Фота Б. Крыштаповіч

(в. Балажэвічы, Мазырскі раён); 3) дамоўка: «Домоўка не вораг, вона навек отчыніцца» (в. Хачэнь, Жыткавіцкі раён Гомельскай вобласці); 4) зямлянка: «У землянках у войну жылі» (в. Балажэвічы, Мазырскі раён); 5) лабаз – «старая, абы-якая пабудова»: «Будзеш ісці дарогаю, там будзе лабаз стояць» (в. М. Малешава, Жыткавіцкі раён); 6) «лепенда» – прымітыўная пабудова: «Злепіў лепенду да не нахваліцца про ту хату» (в. М. Малешава, Жыткавіцкі раён); 7) «хіжына» – маленькая старая хата: «Вось пайду я ў сваю хіжыну» (в. Бібікі, Мазырскі раён)²³².

Ч. Пяткевіч, расказваючы пра будаўніцтва у Рэчыцкім Палессі, выкарыстоўвае словы «хаціна», «хата», «будыніна». «Некаторыя нават будуючы хату каля дому, нумаруюць бярэненне глыбокімі рыскамі...»²³³. Як бачна з тэксту, Ч. Пяткевіч для абазначэння будынка і месца, дзе жыве чалавек, выкарыстоўвае таксама розныя лексемы – «хата» і «дом».

²³⁰ Ліцвінка В. Д., Царанкоў Л. А. Слова міма не ляціць. – Мінск, 1985. – 149 с.

²³¹ Гл.: Загадкі. – 2-е выд. – Мінск, 2004. – 363 с.

²³² Станкевіч А. А., Воінава А. М., Мінакова Л. М. Лексіка народнай гаспадаркі ў гаворках Мазырска-Прыпяцкага Палесся. – Гомель, 2008. – С. 7.

²³³ Пяткевіч Ч. Рэчыцкае Палессе. – Мінск, 2004. – С. 204.

Для назвы месца, дзе стаяла хата, у дыялектах беларускай мовы зафіксаваны наступныя лексемы: «хацішча», «селішча», «котлішча», «дворышча», «старыца», «хатнішча», «сялібішча», «усадзьбішча»²³⁴.

Важным пры даследаванні канцэпту «Дом» з'яўляецца аксіялагічны кампанент, які заключае ў сабе інфармацыю аб месцы дадзенага канцэпту ў той ці іншай культуры, вызначае асацыяцыі, звязаныя з гэтым канцэптам, і з'яўляецца дамінуючым у структуры канцэпту. Аксіялагічны кампанент канцэпту «дом» заўсёды звязаны з ацэньваннем чалавекам навакольнага свету, яго прадметаў, уласцівасцей, з'яў і ўзаемаадносін. Такія аксіялагічныя кампаненты канцэпту «дом» з'яўляюцца рэтранслятарамі нацыянальнай культуры і вызначаюць «шкалу каштоўнасцей, маральны стан грамадства, светапогляд і мадэлі паводзін прадстаўнікоў этнасу»²³⁵.



Хата з в. Агароднікі, Слуцкі р-н Мінскай вобл. Пачатак ХХ ст. БДМНАП. Фота А. Крыштаповіча

Асноўныя аксіялагічныя прыкметы канцэптуальнага асэнсавання дома можна прасачыць у беларускіх прыказках, дзе акцэнт зроблены на слове «свой» – «свая хата», «свой дом», «сваё котлішча», «свой кут», «свой двор»: «Бяда не мець свайго кута»; «Кожны пан у сваёй хаце»; «На сваім сметніку і певень гаспадар»²³⁶, «Усякаму міла свая старана». Гэта сведчыць аб тым, што кожны соцыум, кожная сям'я імкнулася мець свой кут, сваю хату.

Слова «дом» па значэнні з'яўляецца ключавым у дачыненні да ўсіх астатніх назваў жылля і ўспрымаецца як сімвал роднага кута, роднай зямлі, дабрабыту, спакою і шчасця ўсіх членаў сям'і, а таксама роду. Дом матэрыялізуе ідэю сваяцтва па месцы знаходжання, таму становіцца зыходнай кропкай агульнасці

²³⁴ Леванцэвіч Л. В. Семантычныя змены лексемы «дом» у беларускай мове // Актуальныя праблемы філалогіі та перекладознаўства. – 2017. – Вып. 12. – С. 137–140.

²³⁵ Форофонтowa Ю. Л. Аксиологический концепт сквозь таксономическую призму (на примере концепта судьба) // Вестн. Тамбов. ун-та. Сер. гуманитар. наук. – 2008. – № 8 (64). – С. 141–146.

²³⁶ Прыказкі і прымаўкі. – Мінск, 1976. – С. 210–211. – (Беларуская народная творчасць).

па месцы пражывання. Бяздомнасць, адсутнасць сталага месца жыхарства заўсёды звязана з неўладкаванасцю і нізкім сацыяльным статусам.

«Гістарычны слоўнік беларускай мовы» дае наступныя значэнні лексем «дом», уласцівыя старабеларускай мове: 1) Дом, хата, будынак для жылля, пакой, памяшканне; 2) Сядзіба, сталае месца жыхарства, радзіма; 3) Гаспадарка, установа; 4) Сям'я, род (дынастыя); 5) Пэўная частка неба²³⁷. Найбольш часта сёння выкарыстоўваецца першаснае значэнне «будынак для жылля». У сучаснай мове пад домам разумеецца не толькі само збудаванне цалкам, але і ўнутраная частка. У такім выпадку значэнне трансфармуецца за кошт метанімічнага пераносу назвы будынка «дом» на яго частку – «памяшканне», «кватэру».

Сімвалічная функцыя аховы жылля рэалізуецца пры ўжыванні слова «дом» у дзіцячых гульнях (хованкі, даганялкі, «паляўнічы і качкі», «класікі-домікі» і інш.). Тут «дом» – месца, дзе па правілах гульні нельга злавіць удзельніка. Даследчыкі тлумачаць існаванне такога значэння тым, што ў самім паняцці «будынак» змяшчаецца кампанент «сховішча». Як вядома, у старажытныя часы дом служыў не столькі для жылля, колькі для сховішча²³⁸.

У слоўніку эпітэтаў дом у дачыненні гаспадаркі асобнай сям'і надзяляецца такімі якасцямі, як вялікі, багаты, бедны, гасцінны, дарагі, заможны, старасвецкі, важны, чужы. Эпітэты, прадстаўленыя ў слоўніках, раскрываюць шматлікія характарыстыкі дома і выкарыстоўваюцца як кантраснае проціпастаўленне: родны/чужы, багаты/бедны, адкрыты/замкнёны, новы/старасвецкі. Гэтыя ж эпітэты можна знайсці ў прозе і вершах беларускіх пісьменнікаў: «...І ціхі старасвецкі дом / З цяністым адзічэлым садам...» (М. Багдановіч).

Такім чынам, аналіз слоўнікавых дэфініцый лексем «дом» дазваляе вылучыць найбольш значныя кагнітыўныя прыметы ядра канцэпту: «будынак для жылля», «сям'я», «радзіма», «гаспадарка». У пэўных кантэкстах дом набывае дадатковыя метафарычныя значэнні, не зафіксаваныя слоўнікамі, дадатковыя сэнсы, звязанымі з рознымі асацыяцыямі.

Дом аказаў істотны ўплыў на фарміраванне бінарных проціпастаўленняў унутры/зvonку, блізка/далёка, чалавечы/нечалавечы. Свет за межамі дома ўспрымаецца як антытэза абжытай, упарадкаванай прасторы жылля. Прастора за межамі жылля ў пэўныя адрэзкі часу надзялялася прыкметамі «чу-

²³⁷ Гістарычны слоўнік беларускай мовы. Вып. 8. Девічэство – Дорогость. – Мінск, 1987. – С. 286–290.

²³⁸ Калеснікава А. А. Кагнітыўныя прыметы канцэпту «дом» // VI Машеровские чтения, Витебск, 27–28 сент. 2012 г. – Витебск, 2012. – С. 237–238.



Хата з в. Варашылкі, Мядзельскі р-н
Мінскай вобл. БДМНАП. Фота аўтара

зуюцца ўпісанасцю ў традыцыйныя семіятычныя апазіцыі, найбольш значныя з якіх свой/чужы, унутраны/знешні, асвоены/неасвоены. Дом як будынак для жылля чалавека характарызуецца матэрыяльнымі прыкметамі, якія аддзяляюць прастору паўсядзённага жыцця чалавека ад прасторы навакольнага свету. Дом мае ўнутранае падзяленне прасторы жылля, мае сімвалічнае значэнне, і ўзводзіць жыллё ў ранг аднаго з найбольш істотных знакаў культуры.

Менавіта таму вобраз дома становіцца асновай успрымання навакольнага свету, адным з найважнейшых рэсурсаў арганізацыі прасторы, якая акружае чалавека. Прасторавыя характарыстыкі і функцыянальная прызначанасць дома ўплываюць на ўспрыманне свету праз вобразы дома і спараджаюць шматмернасць (Я. М. Верашчагін²⁴⁰, В. Р. Кастамараў, Вяч. Ус. Іванаў²⁴¹, У. М. Тапароў²⁴², Б. І. Кананенка²⁴³, Н. Л. Чулкіна²⁴⁴ і інш.).

Ключавы статус канцэпту «дом» у канцэптасферы праяўляецца і ў існаванні моўнай метафары жылля як адной з базавых метафар, што

жога», небяспечнага для чалавека свету. Канцэптэуальнае асэнсаванне «чужой» прасторы можна прасачыць у прымаўках: «На чужой старане не сагрэе і сонца»; «Свая хатка – родная матка, а чужая – мачыха»; «Чужая хатка такая, як свякроўка ліхая»²³⁹; альбо ў творах беларускіх паэтаў і пісьменнікаў: «Не шукай ты шчасця, долі / На чужым далёкім полі» (Я. Купала).

Такім чынам, каштоўнасны кампанент канцэпту «дом» усталёўвае яго культурны статус і характары-

²³⁹ Лепешаў І. Я., Якалцэвіч М. А. Тлумачальны слоўнік прыказак. – С. 565.

²⁴⁰ Верещагин Е. М., Костомаров В. Г. Язык и культура. Три лингвострановедческие концепции: лексического фона, рече-поведенческих тактик и сапиентемы. – М., 2005. – 532 с.

²⁴¹ Иванов Вяч. Вс., Топоров В. Н. Славянские языковые моделирующие семиотические системы. – М., 1965. – 246 с.

²⁴² Топоров В. Н. Пространство // Мифы народов мира : энцикл. – Т. 2. – С. 341–342; Яго ж. Миф. Ритуал. Символ. Образ: исследования в области мифопоэтического. Избранное. – М., 1995. – 624 с.

²⁴³ Кононенко Б. И. Большой толковый словарь по культурологии. – М., 2003. – 512 с.

²⁴⁴ Чулкина Н. Л. Концептосфера русской повседневности как объект лингвокультурологии и лексикографии : автореф. дис. ... д-ра филол. наук. – М., 2005. – 40 с.

адлюстроўваюць пэўны механізм пазнання свету (М. Л. Жытнікава²⁴⁵, В. Д. Лелека²⁴⁶, В. У. Аўсяннікава²⁴⁷, А. П. Чудзінаў²⁴⁸ і інш.).

Вобраз дома з'яўляецца базавым у карціне свету і адпаведна быў прадметам даследаванняў ў этнаграфіі (А. К. Байбурын²⁴⁹, І. І. Шангіна²⁵⁰ і інш.), культуралогіі (Ю. С. Сцяпанаў²⁵¹, У. М. Тапароў²⁵², Т. У. Цыўян²⁵³ і інш.), філасофіі (С. М. Алёхіна²⁵⁴, А. Л. Разава²⁵⁵), літаратуразнаўстве (М. С. Анісімава²⁵⁶, М. М. Бахцін²⁵⁷, І. П. Крывец²⁵⁸ і інш.), лінгвістыцы (С. Р. Габдуліна²⁵⁹, У. В. Фешчанка²⁶⁰ і інш.).

²⁴⁵ Житникова М. Л. Дом как базовое понятие народного мировидения: лингвокультурологический аспект : дис. ... канд. филол. наук. – Томск, 2006. – 191 с.; Яе ж. Идея Дома и обряд как форма мировидения // Картина мира: модели, методы, концепты : материалы Всерос. междисциплин. шк. молодых ученых «Картина мира: язык, философия, наука». – Томск, 2002. – С. 164–167.

²⁴⁶ Лелеко В. Д. Пространство повседневности в европейской культуре. – СПб., 2002. – 320 с.

²⁴⁷ Овсянникова В. В. Базовая языковая метафора «Природа – это дом» в естественнонаучных текстах (на материале текстов по общей геологии) // Вестн. Томского гос. ун-та. – 2009. – № 318. – С. 41–43.

²⁴⁸ Чудинов, А. П. Россия в метафорическом зеркале: когнитивное исследование политической метафоры (1991–2000). – Екатеринбург, 2001. – 238 с.

²⁴⁹ Байбурын А. К. Ритуал в традиционной культуре; Яго ж. Жилище в обрядах и представлениях восточных славян.

²⁵⁰ Шангина И. И. Русская свадьба. История и традиция. – М., 2017. – 480 с.; Яе ж. Русские дети и их игры. – СПб., 2000. – 293 с.

²⁵¹ Степанов Ю. С. Константы: словарь русской культуры. – М., 2001. – С. 806–807.

²⁵² Топоров В. Н. О числовых моделях в архаичных текстах // Структура текста. – М., 1980. – С. 22; Яго ж. Миф. Ритуал. Символ. Образ; Иванов Вяч. Вс., Топоров В. Н. Славянские языковые моделирующие системы.

²⁵³ Цивьян Т. В. Дом в фольклорной модели мира (на материале балканских загадок) // Труды по знаковым системам 10. – Тарту, 1978. – С. 65–85; Яе ж. Архетипический образ дома в народном сознании // Живая старина. – 2000. – № 2 (26). – С. 2–4.

²⁵⁴ Алехина С. Н. Идея Дома в русской философии : дис. ... канд. филос. наук. – Курск, 2004. – 171 с.

²⁵⁵ Разова Е. Л. Дом: место социального и культурного становления человека : дис. канд. филос. наук. – СПб., 2004. – 204 с.

²⁵⁶ Анисимова М. А. Мифологема «дом» и ее художественное воплощение в автобиографической прозе первой волны русской эмиграции: на примере романов И. С. Шмелева «Лето Господне» и М. А. Осоргина «Времена» : автореф. дис. ... д-ра филол. наук. – Н. Новгород, 2007. – 20 с.

²⁵⁷ Бахтин М. М. Проблема текста в лингвистике, филологии и других гуманитарных науках. – М., 1986. – С. 297–325.

²⁵⁸ Кривец И. П. Концепт дома в художественном мире А. С. Пушкина : автореф. дис. ... канд. филол. наук. – Владивосток, 2005. – 27 с.

²⁵⁹ Габдулина С. Р. Отражение семиотических кодов театральной коммуникации в авторской ремарке: на примере американской драматургии первой половины XX века : автореф. дис. ... канд. филол. наук. – Уфа, 2009. – 23 с.

²⁶⁰ Фещенко В. В. Семиотика творчества и лингвистика креативности // Общественные науки и современность. 2008. – № 6. – С. 143–150.

Нацыянальная культурная традыцыя ўспрымання вобраза дома ўвасабляецца ў міфалогіі, фальклору, абрадах (Я. Баршчэўскі²⁶¹, А. Я. Багдановіч²⁶², М. Я. Нікіфароўскі²⁶³, Е. Р. Раманаў²⁶⁴, А. К. Сержпудоўскі²⁶⁵, Ю. Ф. Крачкоўскі²⁶⁶ і інш.). Неабходна адзначыць, што ўсімі даследчыкамі адзначаецца значнасць вобразнага кампанента.

Пры апісанні вобразнага кампанента канцэпту «дом» выяўляюцца архітэпічна антрапаморфныя выявы дома, якія паказваюць цесную сувязь чалавека з домам. Антрапаморфны вобраз дома з'яўляецца асноўным для асэнсавання і інтэрпрэтацыі розных аспектаў канцэптуальнай сферы «дом». Трэба адзначыць, што хата можа ўспрымацца чалавекам як член сям'і і як жывая істота, пра што сведчаць прыказкі: «Без гаспадара хата сірата», «Хата без гаспадара плача», «Хата рагоча»²⁶⁷ і інш.

Найбольш важнымі з'яўляюцца матэрыяльныя прыкметы, што праяўляецца ў назвах частак дома. Вобразная характарыстыка дома высвятляе значнасць такіх яго элементаў, як фасад, вокны, дах, столь, печ, кут і інш. Часам адбываецца замена назвы будынка назвай яго часткі, напрыклад, «дах (страха) над галавой»²⁶⁸.

Структурныя часткі традыцыйнага жылля характарызуюцца метафарычна, праз вобразы органаў чалавека. У зону метафары трапляюць тыя органы цела, якія для чалавека маюць найбольш важнае значэнне: сэрца, галава (рот, вочы), пупавіна, чэрава. Пры гэтым яны надзяляюцца сімвалічным значэннем. Метафарычна гэтыя органы выступаюць ў якасці найбольш важных цэнтраў, вакол якіх арганізуецца ўся прастора хаты.

Пры міфалагічным асэнсаванні хаты даследчыкі выяўляюць семантычную адпаведнасць аб'екту. Вядомыя фраземы тыпу «у яго не ўсё дома» альбо «у яго хата на клямцы» устанаўліваюць семантычную ізаморфнасць хаты і галавы. Гэта выяўляецца перш за ўсё ў саміх найменнях: укр. «черепиця», рус. «череп», «дах», бел. «чарапіца», «дахоўка»). Наглядна гэта адпаведнасць праяўляецца ў загадках: «Стаіць стоўб, а на тым стаўбу хата»²⁶⁹.

²⁶¹ Баршчэўскі Ян. Шляхціц Завальня, або Беларусь у фантастычных апавяданнях. – Мінск, 2019. – 352 с.

²⁶² Богдановіч А. Е. Пережитки древнего миросозерцания у белорусов. – С. 67–68.

²⁶³ Никифоровский Н. Я. Простонародные приметы и поверья...

²⁶⁴ Романов Е. Р. Белорусский сборник. – Вып. 8.

²⁶⁵ Сержпудоўскі А. Прымхі і забабоны беларусаў-палешукоў.

²⁶⁶ Крачковский Ю. Ф. Быт западнорусского селянина.

²⁶⁷ Лепешаў І. Я., Якалцэвіч М. А. Тлумачальны слоўнік прыказак. – С. 521.

²⁶⁸ Лепешаў І. Я. Этымалагічны слоўнік фразеалагізмаў. – С. 110.

²⁶⁹ Загадкі. – С. 112–113.



Хата, в. Лелікава, Кобрынскі р-н Брэсцкай вобл.
Фота А. Нікіціна

Страха дома ў шэрагу выпадкаў атасаямлялася з галавой чалавека, напрыклад, пра неразумны ўчынак могуць сказаць: «У яго крыша паехала»²⁷⁰.

Пры міфалагічным асэнсаванні дома дзверы разглядаліся як мяжа жылога памяшкання. У народных вераваннях дзверы атрымліваюць метафарычнае асэнсаванне і атаясамліваюцца са ртом альбо жаночым дзетарод-

ным органам. Напрыклад, пры лячэнні зубоў выкарыстоўвалі зрэзаную з дзвярэй трэску. Альбо пры цяжкіх родах бабка-павітуха прымушала парадзіху скакаць праз парог. Адчыненыя дзверы сімвалізуюць выхад у іншы свет і асацыіруюцца са смерцю. Калі ў доме знаходзіўся паміраючы, дзверы адчынялі, каб лягчэй душы было выйсці.

Акно ў жытлі часцей за ўсё атаясняецца з вокам (параўн. бел. «акно», «акенца»; балг. «прозорец»; хетт. *lutta* – из индоевроп. **luk-to* – ад кораня **luk*, «свяціць», «светаць»; стараж.-ісл. *uind-auga*, літаральна. «ветравое вока»). Акно – важны міфапаэтычнай сімвал, які рэалізуе такія семантычныя апазіцыі, як знешні/унутраны і бачны/нябачны²⁷¹. Сімволіка вокнаў як вачэй дома, звязана з тым, што акно забяспечвае магчымасць агляду тэрыторыі і своечасовага атрымання звестак аб небяспецы. Такая асацыяцыя вачэй з вокнамі знайшла адлюстраванне ў метафарычных вобразах хаты як жывой істоты. Напрыклад: «А побач узняўся збудованы дом / З вясёлым поглядам, смалісты, сасновы...» (П. Броўка); «...Ён (дом) глядзеў у свет, як сляпы, пустымі вокнамі...» (І. Мележ); «...Прылятаеш ты ў дом, / Пазіраеш у вочы...» (М. Багдановіч).

Вобразны кампанент структуры канцэпту фарміруецца ў сістэме канцэптуальных метафар. Як адзначаюць даследчыкі, метафара дома

²⁷⁰ Гл.: Валодзіна Т. В. Цела чалавека: слова, міф, рытуал.

²⁷¹ Топоров В. Н. К символике окна в мифопоэтической традиции // Балто-славянские исследования 1983. – М., 1984. – С. 164–186; Нидерле Л. Славянские древности. – М., 1956. – С. 262.

з'яўляецца адной з асноўных метафар у моўнай карціне Сусвету. Канцэпт «дом» уяўляе сабой закадаваныя ў словы асаблівасці светаразумення і светаўспрымання этнасу. Такія коды ўяўляюць сабой «каштоўныя ключы» для разумення культуры²⁷².

Такім чынам, даследчыкамі адзначаецца значнасць вобразнага кампанента канцэпттуальнай сферы «дом» і яго вельмі высокі інтэрпрэтацыйны патэнцыял у мадэлі Сусвету. Пры апісанні вобразнага кампанента канцэпту «дом» у гуманітарных навуках выяўляюцца архетыпічна-антрапаморфныя выявы дома, якія паказваюць цесную сувязь чалавека з домам.

Дом выступае адным з арыенціраў у штодзённым жыцці. Дом супрацьпастаўлены навакольнаму свету як прастора закрытая – адкрытай, унутраная – вонкавай, арганізаваная – неарганізаванай, сваё – чужому. Семантычнае поле лексемы «дом» вызначаецца вялікай разнастайнасцю.

2.3. Канцэпты «дом/поле», «дом/лес» у бінарнай апазіцыі свой/чужы

У другой палове XX ст. пад уплывам работ К. Леві-Строса, Р. Якабсона, Вяч. Ус. Иванова, У. М. Тапарова ў антрапалогіі і культуралогіі трывала замацавалася думка, што бінарнасць – універсальны сродак апісання свету, адаптацыі ў ім і «наогул усякага сэнсаўтварэння і формаўтварэння ў культуры»²⁷³. Гэта звязана з асаблівасцю мыслення чалавека, які ўспрымае ўвесь свет праз апазіцыю я/іншае.

Пад бінарнымі канцэптамі разумеюцца такія словы, рэпрэзэнтанты якіх з'яўляюцца антонімамі. Такімі звязанымі пасродкам апазіцыі свой/чужы, з'яўляюцца канцэпты «дом/поле» і «дом/лес».

Прастора за межамі жылля ў пэўныя адрэзкі часу надзяляліся прыкметамі «іншага», небяспечнага для чалавека свету, выхад у які быў строга рэгламентаваны. Дом для чалавека – універсальная кропка адліку ў прасторы. Усе рытуальныя дзеянні пачыналіся і заканчываліся ў родным куце²⁷⁴.

У цэнтры асвоенай прасторы – доме – знаходзіцца чалавек, а ступень «чужасці» прасторы ўзрастае па меры аддалення ад цэнтра, ад свету «сваіх» (чалавек – хата – панадворак – вёска – поле – лес – горы – «той свет»).

²⁷² Вежбицкая А. Понимание культур через посредство ключевых слов. – М., 2001. – С. 8, 35–37.

²⁷³ Иванов Вяч. Вс., Топоров В. Н. Славянские языковые моделирующие семиотические системы. – М., 1965. – С. 34.

²⁷⁴ Владыкин В. Е. Религиозно-мифологическая картина мира удмуртов. – Ижевск, 1994. – С. 218.

Пераход ад дома да чужой прасторы (поля, лесу) і перыферыі звязаны з іншай часткай хаты – сенцамі. Яны злучаюць дом з панадворкам і гаспадарчымі пабудовамі. Парог з’яўляецца мяжой «паміж домам і «не-домам»²⁷⁵.

Згодна з даследаваннямі, панадворак – гэта частка дома, якая адмежавана ад «чужой» прасторы плотам альбо бяргвенчатым заборам («заметам», парканам) і супрацьпастаўлена бінарнай апазіцыі дом/лес. Вяч. Ус. Іванаў і У. М. Тапароў прапануюць такі варыянт апазіцыйнага проціпастаўлення як дом/панадворак, паколькі «дом як жыллё чалавека адрозніваецца ад двара (і гаспадарчых пабудоў) як «месца, дзе знаходзіцца быдла (а менавіта жывёла, вырваныя чалавекам з ляснога царства)»²⁷⁶.

Проціпастаўленне дома і панадворка знаходзіць адлюстраванне ў наяўнасці дамавіка (звычайна добразычлівага) і дваровага (звычайна зласлівага)²⁷⁷. Паводле А. Афанасьева, «беларусы называюць яго вазілаю ці баганом». А. Багдановіч як прыклад прыводзіць шырока вядомую назву – «хатнік». У. Дабравольскі зафіксаваў былічку, дзе згадваецца «гаспадар», у М. Шаховіча – «дамавой». У. Васілевіч называе ў гэтым пераліку «падпечніка» і «хопліка». Дваровага называлі «дваравы», а яшчэ «гумнік» або «хлеўнік»²⁷⁸.

Важным элементам традыцыйнай карціны свету беларусаў з’яўляецца вобраз «поля», якое мае амбівалентнае значэнне. З аднаго боку, як асвоеная прастора, засеянае поле мае пазітыўнае значэнне і надзяляецца станоўчай характарыстыкай, напрыклад у песні: «Поле маё, поле маё вялікае і вяселае // Вялікае і вясёлае й прыгожае, й прывольнае // Па полю іду, па полю іду – весялюся // Па полю іду, па полю іду – красуюся»²⁷⁹. У дадзеным выпадку апрацаванае поле адносіцца да культурнай прасторы.

У той жа час неапрацаванае, закінутае поле, на думку беларусаў, можа быць небяспечным для чалавека і для свойскай жывёлы. На такім закінутым полі можна сустрэцца з небяспечнымі істотамі. У замовах ад

²⁷⁵ Иванов Вяч. Вс., Топоров В. Н. Славянские языковые моделирующие семиотические системы. – С. 169.

²⁷⁶ Тамсама.

²⁷⁷ Максимов С. В. Нечистая сила, неведомая сила // Собр. соч. – СПб., 1900. – Т. 18. – С. 49.

²⁷⁸ Беларуская міфалогія : энцыкл. слоўн. – С. 528–530; Палешка Я. Дамавік у міфалагічнай карціне свету беларусаў // Фалькларыстычныя даследаванні. Кантэкст. Тыпалогія. Сувязі : зб. арт. – Мінск, 2010. – Вып. 7. – С. 82–88.

²⁷⁹ Паэзія беларускага земляробчага календара. – Мінск, 1992. – С. 368.

злога чарадзеяства поле выступае маргінальнай зонай, у якой чарадзеі могуць магічным шляхам забраць у кароў малако²⁸⁰.

Калі поле як апрацаваная зямля у міфалагічных кантэкстах адносіцца да культурнай прасторы, то неапрацаванае поле – гэта ўжо не такое блізкае чалавеку асяроддзе, у ім можна сустрэцца з адмоўнымі сіламі.

У ахоўных замовах, у прыватнасці «ад чорнага ліха», гаворыцца пра чыстае поле як дэманічную прастору, у якой знаходзяцца сем чорных духаў. Поле размяшчаецца на пэўнай адлегласці ад чалавечага жылля, прымыкае да чужога, іншага свету. Чыстае поле надзяляецца семантычнай межавасцю.

Поле можа знаходзіцца непасрэдна ў лесе ці выступаць эквівалентным лесу. У такім выпадку поле становіцца ў бінарную апазіцыю дому. У яго выпраўляюць непажаданых людзей на пагібель. Згадаем загад мачахі (з чарадзеянай казкі): «Вязі-вязі, стар, сваю дачку, ды не вязі к родным у цёплую хату, ды завязі ў чыста поле на траскун-мароз»²⁸¹.

Другой бінарнай апазіцыяй з'яўляецца дом/лес. Лес для людзей заўсёды быў і застаецца чужой, небяспечнай, неасвоенай тэрыторыяй. Таму каб адчуць сябе абароненым, чалавек паступова асвойваў лясную прастору, праводзіў сапраўдную альбо сімвалічную мяжу. У беларускіх гаворках лексемы «дом» і «лес» маюць адпаведныя устойлівыя канатацыі, першы звязваюць са станоўчым пачаткам, другі – з адмоўным.

У міфалогіі розных народаў лес звязаны перш за ўсё з заморфным (жывёльным) светам. Лес – адно з асноўных месцазнаходжанняў варожых чалавеку сіл. У дуалістычнай міфалогіі большасці народаў проціпастаўленне паселішча/лес з'яўляецца адным з асноўных. Праз лес праходзіць шлях у свет памерлых. Вобраз непраходнага некранутага лесу, што акружае ўваходы ў аід – падземнае царства мёртвых, характэрны для грэчаскай і рымскай традыцый²⁸².

Па Г. Бідэрману лес – шырока распаўсюджаны сімвал знешняга свету. Лес супрацьстаіць мікракосму дома ў вобразе асвоенай прасторы. У паданнях і казках лес засяляюць загадкавыя, часам небяспечныя істоты, якія ўвасабляюць ўсе цяжкасці працэсу ініцыяцыі²⁸³.

У той жа час на Усходнім Палессі былі неаднаразова зафіксаваны замовы, з якімі звярталіся да лясных істот, каб яны дапамаглі пазбавіць дзіцёнка ад плачу. Па інфармацыі жыхароў в. Навінкі Калінкавіцкага раёна Гомельс-

²⁸⁰ Замовы. – С. 60.

²⁸¹ Казкі ў сучасных запісах. – Мінск, 1989. – С. 249.

²⁸² Гл.: Бідэрманн Г. Энциклопедия символов.

²⁸³ Тамсама. – С. 146–147.

кай вобласці: «Калі дзіця па начах плача, то апоўначы трэба было выйсці на ганак з дзіцёнкам на руках і пракрычаць тры разы ў голас: “Лесавыя дзяды і бабы, ого! Баба-Яга, угу, угу, угу! Бярыце крыксы і нясіце ў лес, а маёй Каце “начніцы” прынясіце”» (пад «начніцамі» разумеўся начны сон) (зап. А. А. Агеева, Палескі архіў, 1975)²⁸⁴.

У канцэптах казачнага дыскурсу паміж домам і лесам заўсёды была ўстойлівая сувязь. Пры гэтым дом сімвалізуе парадак, утульнасць, ачаг, у той час як лес атаясамліваецца з цэнтрам хаосу для герояў казак. Менавіта там, як правіла, яны вымушаны праходзіць рознага роду выпрабаванні, сутыкаючыся з небяспекай і невядомасцю. Пасля праходжання лесу герой вяртаецца дадому альбо набывае новы досвед.

Апазіцыя *свой/чужы* добра прадстаўлена ў чарадзейных казках канцэптамі «дом/лес», што падцвярджае каштоўнасць казачных тэкстаў. У казках лес звычайна змрочны і небяспечны. Герой паданняў, як правіла, пастаўлены перад выбарам: прайсці выпрабаванне і вярнуцца дахаты, у асвоеную, «сваю» прастору. Пры гэтым герой атрымоўвае ўзнагароду, напрыклад, «вужыную карону»²⁸⁵.

Лексемы, семантычна звязаныя з апазіцыяй *дом/лес*, уключаюць семантыку бінарных апазіцый тыпу *свой/чужы*, *блізкі/далёкі*, *асвоены/неасвоены*. Такім чынам, гэта проціпастаўленне «мога быць растлумачана ў сацыяльна-экалагічным плане як проціпастаўленне асвоенай чалавекам прасторы, якая стала яго гаспадаркай, прасторы неасвоенай»²⁸⁶. Аналіз дадзенай апазіцыі дазваляе ўявіць не толькі спецыфіку знакавай арганізацыі прасторы беларусаў, але і многія аспекты іх традыцыйнага ўкладу жыцця.

Адпаведна, бінарнай апазіцыяй «*дому*» з’яўляецца «*лес*», з якім звязана ўся неасвоеная або часткова асвоеная чалавекам прастора, якая выходзіць за межы тэрыторыі дома. Апазіцыя *дом/лес*, якая з’яўляецца больш канкрэтнай разнавіднасцю апазіцыі *свой/чужы*, можа быць патлумачана ў двух планах: тапаграфічная (вызначаецца структура паселішча ў цэлым і кожнага дома паасобку) і сацыяльна-эканамічным (проціпастаўленне асвоенага неасвоенаму)²⁸⁷.

²⁸⁴ Виноградова Л. Н. Архаические формы полесских магических приемов и оберегов, связанных с уходом за ребенком // Полесье и этногенез славян. – М., 1983. – С. 100–103.

²⁸⁵ Баршчэўскі Ян. Вужыная карона // Шляхціц Завальня, або Беларусь у фантастычных апавяданнях. – Мінск, 1990. – С. 65–72.

²⁸⁶ Иванов Вяч. Вс., Топоров В. Н. Славянские языковые моделирующие семиотические системы. – С. 168.

²⁸⁷ Тамсама.

Дадзенае проціпастаўленне было надзвычай важным для старажытных касмаганічных уяўленняў, якія адносіліся як да стварэння свету, так і да апісання Сусвету. Звычайна «дом» звязваўся са станючым пачаткам (асвоеная тэрыторыя), а «лес» – з адмоўным (сувязь з уяўленнямі славян аб духах лесу, нячыстай сіле, якая водзіцца за межамі месца пражывання чалавека)²⁸⁸.

Дом з'яўляўся неад'емнай часткай жыцця чалавека, ён праводзіў у ім большую частку часу ад нараджэння да смерці. Далучаючыся да свету дарослых, дзеці паўтаралі іх дзеянні, звязаныя з уладкаваннем дому і выдзеннем гаспадаркі, праз гульню. Дастаткова прыгадаць дзіцячую гульню «у домікі» і «чужую», тэрміналогію ў гульні «Хованкі»: «схавацца ў домік» і г. д.

Нават з сыходам чалавека ў свет памерлых захоўваецца яго сувязь з прыналежнасцю да пэўнага жылля: для яго вырабляюць труну («дамавіну»); парог выступае як мяжа «паміж домам і не-домам»²⁸⁹. Б. А. Рыбакоў адзначаў, што дом для нябожчыка – гэта не толькі дэталі пахавальнага абраду, але і месца культуры продкаў, «мадэль жылля, каля якой адпраўляюцца памінкі ў дні Радуніцы, дні пакланення продкам»²⁹⁰.

Пры аналізе фальклорна-міфалагічных тэкстаў бачна, якую важную ролю выконвала дарога, што аб'ядноўвала такія локусы, як дом/поле/лес. Дарога мела таксама амбівалентнае значэнне. З аднаго боку, яе можна разглядаць як асвоенае месца: па ёй падарожнічае чалавек, менавіта дарога прыводзіць чалавека да мэты (у адрозненне ад дзікай прыроды, сінонімам якой можа быць хаос). Аднак, знаходзячыся за межамі дома, чалавек усё ж суадносіць дарогу з прасторай «лес». Як сімвал дарога можа выступаць звязаным паміж «чужым» лесам і «сваім» домам. Гэта сродак, праз які чалавек трапляе ў іншы свет – «цёмны», «чужы», які часта звязваўся ў свядомасці са светам замагільным. Важная роля раздарожжа, скрыжаванняў дарог адлюстравана ў паданнях і казках, дзе з імі звязана «неабходнасць выбару паміж жыццём-смерцю, доляй-нядоляю»²⁹¹. Перакрыжаванне дарог звязвалася

²⁸⁸ Тимченко А. Г. Отражение оппозиции дом-лес в этнокультурном сознании носителей красноярских говоров // Вестн. КГПУ им. В. П. Астафьева. – 2014. – № 3 (29). – С. 200–202.

²⁸⁹ Иванов Вяч. Вс., Топоров В. Н. Славянские языковые моделирующие семиотические системы. – С. 168.

²⁹⁰ Рыбаков Б. А. Язычество Древней Руси. – С. 84.

²⁹¹ Иванов Вяч. Вс., Топоров В. Н. Славянские языковые моделирующие семиотические системы. – С. 174.

таксама з месцам рассялення нячыстай сілы, на перакрыжаванні дзяўчаты хадзілі варажыць. Успрыманне дарогі як пераходу паміж «тым» і «гэтым» светам дастаткова часта сустракаецца ў фальклору і міфалогіі.

Такім чынам, прыведзеныя вышэй матэрыялы адлюстроўваюць апазіцыю дом/поле/лес, уключаюць у сябе семантыку бінарных апазіцый тыпу *свой/чужы*, *блізкі/далёкі*. Гэта можа быць патлумачана як проціпастаўленне прасторы, асвоенай чалавекам, які стаў яе гаспадаром, і прасторы неасвоенай²⁹².

²⁹² Иванов Вяч. Вс., Топоров В. Н. Славянские языковые моделирующие семиотические системы. – С. 168.



РАЗДЕЛ 3

БУДАЎНІЧАЯ АБРАДНАСЦЬ



3.1. Выбар месца для будаўніцтва жылля

Жыллё – адзін з сімвалаў культуры, з якім суадносяцца найважнейшыя характарыстыкі жыцця чалавека; уяўленні аб прасторы і часе, асаблівасці сацыяльнай арганізацыі, вераванняў. Такі высокі семіятычны статус жылля накладваў адбітак на ўсю звязаную з будаўніцтвам абраднасць, што праяўлялася ў складаных рытуалах. Паколькі жыллё згодна міфапаэтычнай канцэпцыі будавалася па падобію мадэлі Сусвету, будаўнічыя рытуалы адлюстроўвалі ўсе этапы яго стварэння.

Як адзначае, А. К. Байбурын, прастора, у якой жыве чалавек, характарызуецца пэўнай семантычнай дыскрэтнасцю: розныя часткі прасторы маюць розныя характарыстыкі: станоўчыя і адмоўныя²⁹³. І таму выбар месца для будаўніцтва новага жылля быў накіраваны на выяўленне сапраўднай інфармацыі аб той ці іншай частцы прасторы.



Нашесце наўяў.
Мініяцюра з Радзівілаўскага летапісу

(топот) станяше, по улице яко человеци рищуце беси. Аще кѣто вылезяше ис хоромины, хотя видети, абие уязвен будяше невидимо от бесов язвою и с того умираху. И не смеяху излазити ис хором. По семь же начаша в дъне являтися на конях и не бе их видети самех, но конь их видети копыта.

Пра тое, што вонкавая прастора ва ўяўленнях чалавека была небяспечнай, сведчыць і Радзівілаўскі летапіс. Па меркаванні людзей, схавацца ад небяспекі можна было толькі ў жыллі. І таму невыпадкова, калі ў Полацку ў 1092 г. з'яўляюцца, як сведчыць летапіс, наўі, то людзі знаходзяць сховішча ў харомінах: «В лето 6600 Предивно бысть чудо Полотъсце, в мьчте бывъши ночи, тутън

²⁹³ Байбурын А. К. Жилище в обычаях и представлениях восточных славян. – С. 45.

И тако уязвляху люди полотьскыя и его область. Тем и человеци глаголаху яко навие бияють полочаны»²⁹⁴.

Гэты запіс у Радзівілаўскім летапісе ілюструе мініяцюра, прысвечаная зладзействам наўяў у Полацку. Злыя духі, як вядома, нябачныя, але ж мас-так уяўляе іх як брыдкіх істот (пачвараў), якія скачуць верхам па вуліцам Полацка. Жыхары зачыняюць аканіцы, замыкаюць дамы. З'яўленне наўяў у Полацку падаецца як прадвесце пэўнага шэрагу няшчасцяў па ўсёй Русі: злыя сілы прынеслі засуху – лясы і балоты «взъзарахуся сами»; полаўцы напалі на Русь: «в си же времена мнози человеци умираху различными недугы» – за адну толькі зіму ў Кіеве памерла 7000 чалавек.

Этнаграфічныя матэрыялы сведчаць, што стратэгія выбару месца для будаўніцтва жылля мела трохступенчаты характар. На першым этапе выбіраюцца месцы, найбольш прыдатныя з практычных меркаванняў. Другі этап звязаны з агульным дзяленнем прасторы на шчаслівае і нешчаслівае месца. Адной з вызначальных характарыстык выступае прыкмета, якая адносіцца да катэгорыі адмоўных, – дарога і лазня. Найбольш небяспечным лічылася месца, дзе раней праходзіла дарога. Так, у Ю. Ф. Крачкоўскага чытаем, што «неабходна звярнуць увагу, каб пад хату не прышла былая калі-небудзь дарога, таму што жыльцы ўсе павымруць»²⁹⁵. Семантычнае значэнне дарогі ў традыцыйных уяўленнях добра вядома. Тлумачыцца гэта тым, што дарога з'ядноўвае свой свет і чужы, а на ўзроўні рытуальна-міфалагічных значэнняў з'яўляецца пачаткам ці працягам свету мёртвых. Таму парушэнне забароны будаваць дом на месцы, дзе раней праходзіла дарога, вядзе за сабой смерць яго жыхароў.

Асаблівае месца лазні сярод іншых пабудоў, па словах Я. Э. Бломквіст, звязана з тым, што яе нельга аднесці ні да надворных, ні да гаспадарчых пабудоў²⁹⁶. Лазні на тэрыторыі Беларусі былі распаўсюджаны паўсюдна, акрамя Усходняга і часткова Заходняга Палесся, дзе мыліся ў печцы²⁹⁷. Лазні звычайна выносіліся за межы сядзібы бліжэй да вады. Такая адлегласць ад жылля, блізкасць да «неасвоенай прасторы» з'яўляецца адной з прычын надзялення лазні адмоўным значэннем. Па міфалагічных уяўленнях, калі хатнік (дамавік) лічыўся добрай істотай, якая дапамагала

²⁹⁴ Цыт. па: Шахматов А. А. Повесть временных лет. – Пг., 1916. – С. 271–272.

²⁹⁵ Крачковский Ю. Ф. Быт западнорусского селянина. – С. 203.

²⁹⁶ Бломквист Е. Э. Крестьянские постройки русских, украинцев и белорусов (поселения, жилища и хозяйственные строения) // Восточнослав. этногр. сб. – М., 1956. – Т. XXXI. – С. 337.

²⁹⁷ З асабістага архіва аўтара: матэрыялы экспедыцыі ў Столінскі раён Брэсцкай вобласці ў 1979 г.

чалавеку ў хатніх справах, то лазнік мог прычыніць шкоду, асабліва калі чалавек наведваў лазню пасля поўначы. Гэтыя асаблівасці лазні (перыферыйнае размяшчэнне, блізкасць да неасвоенай тэрыторыі, сувязь з вадой) абумовілі фарміраванне ўяўленняў аб лазні як аб нячыстым месцы.

Пры вызначэнні месца для будаўніцтва жылля браліся ў разлік і падзеі, зарэгістраваныя калектыўнай памяццю як адмоўныя. Па звестках М. Я. Нікіфароўскага, беларусы Віцебскай губерні выкарыстоўвалі шэраг перасцярог: «Не раілася будаваць жыллё там, дзе былі знойдзены чалавечыя косткі»²⁹⁸. Хутчэй за ўсё гэта было звязана з культурам шанавання месцаў пахавання і адначасова ўяўленнямі аб іх небяспецы.

Лічылася таксама небяспечным месца, дзе воўк ці мядзведзь «аблажыў і зарэзаў буйную стачыніну»; дзе чалавек парэзаў руку або нагу да крыві тапаром, нажом або касой; дзе перакуліўся воз ці зламалася аглобля; дзе раней стаяла лазня. Непажадана было будаваць жыллё і на месцы «хаты, спаленай перунамі ці пакінутай у выніку хвароб»²⁹⁹.

У рамках традыцыйных уяўленняў прастора, у якой жыве чалавек, не мае «нейтральных» частак: яна мае адмоўную ці станоўчую характэрыстыку. Неабходна было толькі ўмець выявіць яе. Для гэтага прымяняліся розныя дзеянні, якія насілі ў большасці характар варажбы. «Гаспадар прыдзірліва і скрупулёзна выбіраў месца, якое несла на сабе пэўны сімвалічны сэнс і было звязана асацыятыўна з вобразамі дабрабыту і шчасця. Перавага аддавалася раней абжытым, выпрабаваным мясцінам, дзе ўжо калісьці стаяла хата, у якой мірна і бестурботна працякала жыццё яе гаспадароў»³⁰⁰. Адпаведна шчаслівым месцам лічылася тое, на якое клалася свойская жывёла.

У міфалагічных тэкстах жывёла выступае як адзін з варыянтаў міфалагічнага кода, на аснове якога могуць складацца цэлыя паведамленні. Асобныя элементы зааморфнага кода маюць трывала замацаваныя за імі значэнні³⁰¹. Менавіта свойская жывёла разглядалася ў славянскай міфалогіі як сімвал хатняга дабрабыту. Такім чынам, падкрэслівалася ідэя ўстойлівасці, спакою, якая мела вялікае значэнне для семантыкі жылля.

Існаваў шэраг індыкатараў для варажбы. Найбольш распаўсюджаным з'яўляўся наступны метады: па маркіраваных вуглах будучага дома гаспадар насыпаў чатыры кучкі зерня. Калі ўранку наступнага дня зерне было

²⁹⁸ Никифоровский Н. Я. Простонародные приметы и поверья... – С. 134.

²⁹⁹ Тамсама. – С. 134–135.

³⁰⁰ Байбурин А. К. Жилище в обрядах и представлениях восточных славян. – С. 38.

³⁰¹ Мифы народов мира : энцикл. – Т. 1. – С. 440–441.

некранутым, то месца лічылася ўдала выбраным, а калі кранутым – то нешчаслівым³⁰².

Аналіз этнаграфічных матэрыялаў паказаў, што на Беларусі існавалі і іншыя спосабы выбару месца пабудовы. Так, аблюбаваўшы месца для будаўніцтва, ставілі на ім чыгунок з павуком; калі за ноч ён пачынаў «ткаць кросны», то лічылася, што месца пад хату выбрана добрае. Шырока бытавала і такое павер'е: калі ў пасудзіне з мёдам, пакінутай на ноч у невялікай выкапанай ямцы на абраным месцы, уранку з'яўляліся мурашкі, гэта месца лічылася прыдатным для будаўніцтва.

Як прыклад, прывядзём матэрыялы навукова-вучэбнай фальклорнай лабараторыі пры кафедры беларускай культуры і фалькларыстыкі, запісаныя падчас экспедыцый у Гомельскай вобласці: «Строіць дом лучшэ там, дзе меней за ўсё хадзілі людзі, бо лічылі гэта дурной прыкметай. Еслі пастроіць там, дзе шмат ходзяць людзі, то ў доме будуць адны няшчасці» (зап. у в. Залесе Чачэрскага раёна ад Маславай Еўдакіі, 1948 г. н.); «Селянін, паклаўшы ніжні вянец, пакідаў на нач кавалчак хлеба: калі хлеб да раніцы знікаў, то тут, не трэба ж было жыць, нядобрае яно» (зап. у в. Рубель Столінскага раёна Брэсцкай вобласці ад Дранец Марыі Васільеўны, 1927 г. н.). Паводле сведчанняў Надзеі Рыгораўны Краўчанка, 1940 г. н., з в. Крынкі Рэчыцкага раёна, у іх мясцовасці «за некалькі дзён да будаўніцтва хаты кідалі на зямлю дубовую кару, праз некалькі дзён падымалі яе і глядзелі: калі там шмат чарвякоў ці мурашак, то гэтае месца выбіралася для будаўніцтва, а калі там заводзіліся павукі, то шукалі новае месца»³⁰³. Аналагічныя звесткі былі атрыманы супрацоўнікамі Інстытута мастацтвазнаўства, этнаграфіі і фальклору падчас экспедыцыі на Палессе: «Пры закладцы першага вянца клалі ломцік хлеба, соль і мёд у сотах»³⁰⁴.

Варажба падобнага роду заснавана на прынцыпе мадэлявання жыцця сям'і на канкрэтным месцы. З дапамогай сімвалічных сродкаў, рытуальных вымярэнняў выводзіліся асноўныя параметры арганізаванай прасторы (маркіраванне кутоў, цэнтра і адпаведна ўстанаўленне прыкмет унутранае/вонкавае, цэнтр/перыферыя, абмежаванае/неабмежаванае).

³⁰² Демидович П. Из области верований и сказаний белорусов // Этнографическое обозрение. – 1896. – № 1. – С. 113; Афанасьев А. Поэтические воззрения славян на природу. – М., 1868. – Т. 2. – С. 110.

³⁰³ Новак В. С. Да праблемы асэнсавання міфалогіі жыцця ў традыцыйнай народнай культуры // Хрысціянскі гуманізм і яго традыцыі в славянскай культуры : сб. науч. ст. – Гомель, 2012. – Вып. 6. – С. 43–47.

³⁰⁴ Бондарчик В. К., Браим И. Н., Бураковская Н. И. Полесье. Материальная культура. – Киев, 1988. – С. 204.

Атрымоўвае сваё выражэнне ідэя нераўназначнасці розных частак жылля (іерархія вуглоў: чырвоны – пячны – глухі – дзвярны). Такім чынам, устанаўліваецца неабходны мінімум семіятычных характэрыстык дома на ўзроўні прасторавай сімволікі. Значным аказваецца зерне, з якім звязана ўстойлівае ўяўленне аб шчасці, долі, багацці, пладароддзі. Вызначаецца і часовы аспект: неабходна звярнуць увагу, што гадаць пачынаюць увечары, а вынік становіцца вядомым толькі ўранку, на наступны дзень, а часам і праз некалькі дзён (як правіла, праз тры дні). Павелічэнне тэрміна памяншае верагоднасць станоўчага выніку, але павялічвае каштоўнасць гадання.

Будаўніцтва жылля суправаджалася шматлікімі сімвалічнымі дзеяннямі, рэгламентавалася часовымі і іншымі правіламі і забаронамі. Месца для будаўніцтва вызначалася пры дапамозе варажбы. Так, у Слуцкім павеце, калі пачыналі будаваць жыллё, перш за ўсё запрашалі гадалку-варажэю, якая глядзячы на зямлю, вынутую пад фундамент, прадбачыла, ці ўдала выбрана месца для будаўніцтва будучага жылля. Вялікае значэнне ўдзялялася пачатку будаўніцтва. Напрыклад, на Палессі пачатак будаўніцтва жылля прымяркоўвалі да канца вялікага паста ці маладзіка³⁰⁵. «В Погостской волости Слуцк. у. (Минск. губ.) к постройке дома крестьяне приступают не иначе, как после предварительного совещания с гадалкой, которая указывает время для начала постройки, так и для входа в дом по её окончании»³⁰⁶.

Варажба падобнага роду была заснавана на прынцыпе мадэлявання будучага жыцця сям'і на новым месцы.

Беларускі народ данёс да XIX ст. магічную ідэаграму, закладзеную ў аснове дома як мадэлі Сусвету. Па звестках этнографа В. Багданава, беларусы ў сярэдзіне XIX ст. на месцы будучай сядзібы чарцілі квадрат, які не павінен быў быць большы за 9 крокаў, яго дзялілі крыжападобнай фігурай на 4 часткі. Пасля гэтага гаспадар сям'і ішоў «ва ўсе чатыры бакі і прыносіў з чатырох палёў чатыры камя, якія ўкладывалі ў цэнтры малых квадратаў»³⁰⁷. У выніку на месцы будучай сядзібы з'яўлялася тая ідэаграма ўрадлівасці, якая вядома даследчыкам пачынаючы з часоў энеаліту і аж да ўзораў вышываных кашуль канца XIX – пачатку XX ст.³⁰⁸

Такое планавае дзяленне квадрата крыжом заключала ў сабе касмічныя катэгорыі, якія выражаліся ў свядомасці чалавека прасторавымі і часавымі характэрыстыкамі. Па звестках М. Я. Нікіфароўскага, на тэрыторыі

³⁰⁵ Тамсама.

³⁰⁶ Шейн П. В. Материалы для изучения быта и языка... – Т. 1, ч. 2. – С. 333.

³⁰⁷ Рыбаков Б. А. Язычество древних славян. – С. 42–52.

³⁰⁸ Тамсама.

Беларусі існавала іншая мадэль: «калі аблюбавана месца для сядзібы на сваёй вячніні ці на чужынцы», то гаспадар збірае з чатырох розных палёў па адным нягладкім камяні, нясе іх у шапцы на галаве ці «зыпазушшу» пры голым целе, кладзе на выбранае месца чатырохкутнікам, бакі якога не павінны быць больш чым дзевяць крокаў і «жызнаіць» месца і пакладзены камень. А ўвайшоўшы ў сярэдзіну чатырохкутніка, кладзе шапку на зямлю і чытае «пацыру» з дабаўленнем просьбы да «дзядоў» дапамагчы ў будаўніцтве «аблюбаванай сядзібы»³⁰⁹.

Такім чынам, пры выбары месца для будаўніцтва жылля, адбываецца маркіраванне вуглоў і адпаведна мяжы паміж домам і неасвоенай прасторай. У выніку ўтвараецца сімвалічная арганізацыя прасторы з прыкметай (дом – не дом), выдзяляюцца вуглы і сярэдзіна. Такія супрацьстаянні ляжаць у аснове семіётыкі прасторы любога жылля. Вызначаецца асноўны прынцып сегментацыі ўнутранай прасторы. Ідэаграмы ўяўлялі сабою ідэальны квадрат, бакі якога не павінны былі быць больш за дзевяць крокаў ці 9 метраў. Квадрат – адна з асноўных формаў структуравання прасторы. Такім чынам, яшчэ раз падкрэсліваецца ідэя статыкі і ўстойлівасці праз чатырохкутную форму, якая мела вялікае значэнне для семантыкі жылля.

Разглядаемыя ідэаграмы, магчыма, з’яўляюцца фрагментам старажытнаіндыйскай касмічнай Мадэлі Мандалы, якая тлумачыць пабудову Сусвету. Магічныя дыяграмы «Васту-Пуруша-Мандала» выкарыстоўвалася ў якасці эталонных схем для распрацоўкі як культавых, так і свецкіх будынкаў. Яны ўяўлялі сабою схему ў выглядзе квадрата. У цэнтры чатырохкутніка размяшчаўся квадрат, падзелены крыжом на чатыры часткі. Ядро адводзілася для вярхоўнага боства Брахмы³¹⁰. У архітэктурных адносінах на гэтай пляцоўцы знаходзілася святыня – «чэрава» храма. Гэтая ж структура адлюстроўвалася і ў ідэаграме беларускага жылля. У традыцыйным жыллі яшчэ ў канцы XIX – пачатку XX ст. можна было сустрэць пячны слуп, які ў старажытнасці размяшчаўся ў цэнтры жылога памяшкання каля печкі і быў адначасова і ахвярнікам, і тым свяшчэнным месцам, на якое становіўся жрэц ці іншы выканаўца абрадаў³¹¹.

Такія чынам, выбар месца для будаўніцтва жылля быў заснаваны на прынцыпе мадэлявання жыцця сям’і на канкрэтным месцы. Акаляючая чалавека прастора падзялялася па прыкметах: «станоўчае/адмоўнае», «шчаслівае/нешчаслівае» і такім чынам пачыналася яе асваенне, акуль-

³⁰⁹ Никифоровский Н. Я. Простонародные приметы и поверья... – С. 134–135.

³¹⁰ Вистара. Архитектура Индии. – Бомбей, 1986. – С. 32–54.

³¹¹ Никольский Н. М. Происхождение и история белорусской свадебной обрядности. – Минск, 1956. – С. 172.

турванне. Як адзначае У. М. Тапароў, «на аснове набору бинарных прыкмет, якія накідваюцца падобна сетцы на тое, што толькі нядаўна было хаосам, канструіруюцца ўніверсальныя знакавыя комплексы, эфектыўны сродак асваення свету першабытнай свядомасцю чалавека»³¹². З дапамогай сімвалічных сродкаў, рытуальных вымярэнняў выводзіліся асноўныя параметры арганізаванай прасторы (вызначалася іерархія куту, цэнтры і перыферыі, свайго і чужога). Устанаўліваўся неабходны мінімум семіятычных характарыстык дома на ўзроўні прасторавай сімвалікі. Вызначаўся і часавы аспект. Ад выбару месца для жылля залежалі дабрабыт, здароўе і шчасце сям’і.

3.2. Будаўнічы матэрыял

Важнымі у народным дойдстве былі выбар і нарыхтоўка будаўнічага матэрыялу, які павінен быў адпавядаць не толькі ўтылітарна-практычным, але і сімвалічным рытуальным функцыям. Старажытны звычай раіў секчы лес на сыходзе зімы ці нават ранняй вясной, сімвалічна звязваючы гэта з абуджэннем жыцця. Па звестках М. Я. Нікіфароўскага, беларусы лічылі найбольш прыдатным часам нарыхтоўку лесу для будаўніцтва сакавік і красавік, таму што, па іх меркаванні, сок умацоўвае драўніну³¹³.

Звяргалі ўвагу і на месяцавы каляндар: найбольш спрыяльнай парой для нарыхтоўкі лесу лічылася поўня. Даволі разгалінаваная сістэма павер’яў і прыкмет забараняла секчы лес у першую квадру – на маладзік, таму што такое дрэва будзе тачыць шашаль. Пры гэтым выбіралі дрэвы, з якіх ніколі не здабывалі смалу-жывіцу. Пабудаваная з іх хата магла служыць 100–150 гадоў³¹⁴.

Вывучэнне розных знакавых сістэм, такіх як фальклор, міфалогія, мастацтва, выявіла шэраг класіфікатараў, з дапамогай якіх чалавек арыентаваўся ў навакольным свеце³¹⁵. Значэнне дрэва ў татэмічных

³¹² Топоров В. Н. Первобытные представления о мире: общий взгляд // Очерки истории естественно-научных знаний в древности. – М., 1982. – С. 8–40.

³¹³ Топоров В. Н. Первобытные представления о мире: общий взгляд // Очерки истории естественно-научных знаний в древности. – М., 1982. – С. 8–40.

³¹⁴ З асабістага архіва аўтара: матэрыялы экспедыцыі БДМНАП у Кобрынскі раён Брэсцкай вобл. у 1979 г.

³¹⁵ Иванов Вяч. Вс., Топоров В. Н. Славянские языковые моделирующие семиотические системы. – С. 12.

класіфікацыях народаў свету, у тым ліку і беларусаў³¹⁶, вельмі важнае. У этнаграфічных крыніцах даецца шмат матэрыялу пра культ дрэва, з якім быў звязаны комплекс вясновай абраднасці («куст», «майскае дрэва», «май»)³¹⁷.

Універсальны вобраз дрэва (Сусветнае дрэва) служыў увасабленнем канцэпцыі будовы Сусвету. У вобразе Сусветнага дрэва чалавек рэалізоўваў уяўленні аб прасторы і часу, арганізацыі калектыву.

Даследчыкі выявілі агульныя для ўсіх сістэм класіфікатары: гэта ўніверсальныя апазіцыі свой/чужы, верх/ніз, мужчынскі/жаночы і інш. Працэс класіфікацыі ў значнай ступені адбываўся на падсвядомым узроўні³¹⁸. Пры выбары дрэва для будучага жылля дзейнічаў прынцып забарона/дазвол, пры гэтым сістэма забароны з'яўлялася вызначальнай³¹⁹. Забаранялася выкарыстоўваць у будаўніцтве дрэвы, паваленыя бурай, –



Дуб-велікан, в. Вялікія Кругавічы,
Ганцавіцкі р-н Брэсцкай вобл.
Узрост 230 гадоў

вываратні: па павер'і, злыдні могуць пасяляцца і ў новую хату, і яна рана ці позна будзе разбурана стыхіяй.

Забаранялася пры будаўніцтве дома выкарыстоўваць «свяшчэнныя дрэвы», якія раней раслі на могілках альбо на месцы, дзе стаяла царква, капліца. Свяшчэннымі лічыліся і дрэвы-адзіночкі – яны былі адзеленыя ад астатніх дрэў. Забаранялася выкарыстоўваць на будаўніцтва і дрэвы, якія раслі ў свяшчэнных рошчах. Не

³¹⁶ Зеленин Д. К. Тотемический культ деревьев у русских и белорусов // Изв. АН СССР. Отд. обществ. наук. – 1933. – № 8. – С. 591–629; Яго ж. Тотемы-деревья в сказаниях и обрядах европейских народов. – М.; Л., 1937. – С. 41–43.

³¹⁷ Аничков Е. В. Весенняя обрядовая песня на западе и у славян. – СПб., 1903. – С. 139–150.

³¹⁸ Цивьян Т. В. О некоторых способах отражения в языке оппозиции: внутренний/верхний // Структурно-типологические исследования в области грамматики славянских языков. – М., 1973. – С. 242.

³¹⁹ Зеленин Д. К. Табу слов у народов Восточной Европы и Северной Азии // Сб. МАЭ. – Л., 1929–1930. – Т. VII–XIX; Чернов И. А. О семиотике запретов // Труды по знаковым системам. – Тарту, 1967. – Т. 3. – С. 57–58.

миросозерцання беларусов» А. Я. Богдановіч пісаў: «У Барысаўскім павеце нам давялося чуць, што даўным-даўно, каля старога Барысава, які некалі належыў князям Радзівілам... рос на адной палянцы “старадаўні дуб” вельмі



Цар-дуб, Маларыцкі р-н Брэсцкай вобл.
Узрост 850 гадоў



Цар-дуб, в. Пажэжын,
Маларыцкі р-н Брэсцкай вобл.

вялікіх памераў. Калі хто, бывала, рубане яго тапаром, то абавязкова з тым здаралася няшчасце. А калі па загаду ўладальніка ссеклі гэты дуб, то падаючы, ён раздавіў усіх хто яго рубіў, і акрамя таго, цэлы тыдзень лютавала страшэнная бура, з пяруном і маланкай, што прычынілі шмат бед»³²⁰; «Грэшны цяжка нават той, хто вырашае ссекчы ўсякае старое дрэва, аднімаючы такім чынам у яго заслужанае права на ветравал, г. зн. на натуральную стыхійную смерць»³²¹. Найбольшай пашанай ва ўсе часы ў беларусаў карыстаўся дуб.

Распаўсюджаны былі павер’і, што калі дрэва сякуць, то з яго ідзе кроў, чуваць стогны, а калі дрэва зарыпіць, то гэта прыкмета таго, што ў ім пасялілася чалавечая душа, і той, хто сячэ дрэва, вымушае душу шукаць іншы прытулак³²².

З іншага боку існавала забарона і на вырубку «маладняка»³²³. Гэта забарона выклікана, хутчэй за ўсё, імкненнем зберагчы малады лес. Забарона ў адносінах да старых дрэў уваходзіць у кола ўяўленняў, звязаных з іерархіяй узросту ў рэлігійна-міфалагічнай тэме, дзе «старэйшы» і «сакральны» звычайна з’яўляюцца сінонімамі.

³²⁰ Богданович А. Е. Пережитки древнего миросозерцания у белорусов. – С. 29.

³²¹ Тамсама.

³²² Богданович А. Е. Пережитки древнего миросозерцания у белорусов. – С. 29–30; Зеленин Д. К. Тотемистический культ деревьев у русских и белорусов. – С. 591–629.

³²³ Никифоровский Н. Я. Простонародные приметы и поверья... – С. 134.

З гэтым колам уяўленняў звязана забарона вырубачь для будаўніцтва сухія дрэвы³²⁴. Не дазвалялася таксама будаваць хаты і хлявы з сухастою. Сухое дрэва як антытэза жывому, зялёнаму вызначала і характар асацыятыўна-вобразнага мыслення і ва ўяўленнях чалавека звязвалася з хваробай і смерцю. Разам з тым народнае павер'е дазваляла выкарыстанне сухіх дрэў на будаўніцтва свірнаў, гумнаў, лічылася, што такіх пабудоў пазбягаюць мышы, а збожжа і сена будзе сухім.

Такім чынам, антытэза сухое дрэва/сырое/зялёнае дрэва адыгрывала істотную ролю ва ўяўленнях рэлігійна-міфалагічнага характару. Сухому дрэву прыпісваліся якасці «мёртвага», якое



Ведзьміна лапа, в. Бібіраўка, Віцебскі р-н Віцебскай вобл. Узрост 250–300 гадоў, вышыня 28 м, дыяметр ствала 1,4 м. Фота Д. Барадзіна

«не мае жыццёвых сіл». Вынікам парушэння забароны нарыхтоўваюць сухія дрэвы лічыліся так званыя «сухоты», ад якіх будуць пакутаваць жыльцы пабудаванага дома. Найбольш спрыяльным часам для нарыхтоўкі драўніны для будаўніцтва, па меркаванні беларусаў, былі сакавік і красавік³²⁵.

Не раілася выкарыстоўваць у будаўніцтве дрэвы з анамаліямі: ўрослы ў ствол камень, сплеченыя разам дрэвы і г. д. М. Я. Нікіфароўскі пісаў, што існавала забарона выкарыстоўваць дрэвы з нарастам (гузам), таму што ў жыхароў будуць «кылдуны» (калтуны), дрэвы з «прыстоям» (бо як быццам бы гаспадарская дачка – дзяўчына народзіць пазашлюбнае дзіця)³²⁶. Вельмі важнай была і арыентацыя зрубленага дрэва. На пабудову не павінны былі выкарыстоўваць дрэвы,

якія ўпалі на «поўнач» ці «завіслі» пры рубцы (гэта калі дрэва зачэпілася за іншыя дрэвы), таму што ў доме будуць паміраць людзі. Напрамак дрэва на поўнач звычайна семантызаваўся з поўначчу, якая звязвалася з уяўленнямі аб ночы, зіме, смерці і г. д.

Да спецыфічных трэба аднесці і ўяўленні аб так званых «буйных дрэвах», якім прыпісвалася разбуральная сіла. З «буйнымі» дрэвамі Д. К. Зяленін

³²⁴ Тамсама. – С. 135.

³²⁵ Тамсама.

³²⁶ Тамсама. – С. 134–135.

параўноўвае «стаяросавыя» дрэвы» (у беларусаў)³²⁷. «Стаяросавыя» ці «буйныя» дрэвы растуць на перакрыжаванні дарог і звязваюцца з месцам знаходжання нячыстай сілы (тут адбываюцца чарадзействы, замовы, хаваюць самагубцаў і ставяць крыжы, часоўні для аховы). Як указываецца ў этнаграфічных крыніцах, тут чэрці качаюць яйкі, у свайку гуляюць. І ўвогуле на перакрыжаванні дарог «нячысцік вольны ў душы чалавека».

Такім чынам, важнае значэнне для будаўніцтва жылля меў выбар дрэва. Пры гэтым улічваліся як якасці, так і сакральны сэнс будаўнічага матэрыялу. Ужо на гэтым, папярэднім этапе будаўніцтва закладваліся асноўныя параметры, якія вызначалі нармальнае функцыянаванне дома. «Няправільна» абранае і «недазволена» ссечанае дрэва магло прынесці дому і сям'і няшчасце. Дрэвы, якія прайшлі сімвалічную класіфікацыю і атрымалі статус «прыдатнага» (пры гэтым, безумоўна, улічваліся і ўтылітарныя аспекты), пачыналі нарыхтоўваць.

3.3. Будаўнічая ахвяра

Будаўнічая ахвяра – адна з этнаграфічных універсальных, якая мела месца ў этнасаў усяго свету, у тым ліку і ў беларусаў. Сімвалы будаўнічай ахвяры маглі адрознівацца ў розных народаў, але семантычная мадэль рытуалу была, верагодна, падобнай. Па ўяўленнях беларусаў XIX – пачатку XX ст., цесляры, печнікі, кавалі валодалі магічнымі ведамі. Так, напрыклад, печнікі маглі закласці ў печ «ліновішча» гадзюкі (скуру змяі, калі яна ліняла), і тады ў печы кепска выпякаўся хлеб³²⁸. Цесляры ж маглі зрабіць так, каб пабудаваны імі дом быў непрыдатным для жылля. Даследчыкі, якія займаліся міфалагічнымі канатацыямі рамёстваў, адзначаюць, што «гэта датычыцца тых рамёстваў якія вылучаюцца як сакральныя ў адрозненні ад прафанічных... Галоўныя дзеянні ў такіх рамёствах адбываюцца пры сімвалічным стварэнні Сусвету»³²⁹.

³²⁷ Зеленин Д. К. Тотемы-деревья... – С. 41–43; Никифоровский Н. Я. Простонародные приметы и поверья... – С. 138; Срезневский И. И. Материалы для словаря древнерусского языка. – СПб., 1902. – Т. II. – С. 1538–1539.

³²⁸ Нароўская А. М. Інтэр'ер традыцыйнага народнага жылля // Нарысы гісторыі культуры Беларусі. – Т. 3, кн. 1. – С. 169.

³²⁹ Иванов Вяч. Вс., Топоров В. Н. Проблемы функций кузнеца в свете семиотической типологии культур // Материалы Всесоюз. симп. по вторичным моделирующим системам. – Тарту, 1974. – С. 87–88.

Існаванне будаўнічай ахвяры пацвярджаецца этнаграфічнымі, фальклорнымі крыніцамі, а таксама матэрыяламі археалагічных раскопак. Па звестках Д. К. Зяленіна, у старажытных часы ў славян, магчыма, былі і чалавечыя ахвярапрынашэнні пры закладцы буйных будынкаў: «...пры пыбудове дамоў існаваў звычай класці чалавечае цела ў якасці падмурка. Хто пакладзе чалавека ў падмурак, таму пакаранне – 12 гадоў царкоўнага пакаяння і 300 паклонаў. Кладзі ў падмурак дзіка, або бычка, або казла»³³⁰. Паўсюдна было распаўсюджана павер'е аб тым, што новы дом заўжды будзецца «на чыю-небудзь галаву». Абрад ахвярапрынашэння здзяйсняўся пры закладцы розных будынкаў – дамоў, крэпасцей, брам, замкаў і іншых збудаванняў.

Звычайна ахвяру закладвалі ў падмурак ці сцены будынка. У якасці ахвяры маглі выступаць розныя жывёлы і нават чалавечая кроў. Так, па звестках жыхароў в. Садавічы Капыльскага раёна Мінскай вобласці, гаспадар пры будаўніцтве жылля, змазаў першы вянец дома сваёю крывёю, пры гэтым сказаў, што ў гэтым доме змогуць жыць толькі кроўныя сваякі³³¹. Пасля смерці гаспадароў у гэтым доме ніхто не змог жыць, бо здараліся няшчасці. Дом з'яўляецца ўнікальным помнікам драўлянага дойлідства, і быў перавезены на тэрыторыю Беларускага дзяржаўнага музея народнай архітэктуры і побыту³³².

Замкі і мury дзякуючы бязвіннай будаўнічай ахвяры, на думку людзей, былі трывалымі і нібыта рабіліся непрыступнымі для ворагаў. Можна прыгадаць паданне аб Белай Пані з Гальшан. Фундатар Павел Стэфан Сапега прымеркаваў скончыць будаўніцтва францысканскага кляштара ў Гальшанах на вялікае касцёльнае свята. Але пры папярэднім аглядзе будынку адна са сцен нечакана абвалілася, і так было некалькі разоў. Тады будаўнікі вырашылі, што будоўля патрабуе ад іх ахвяры. Яны дамовіліся, што замуруюць тую жонку, якая першай прынясе на будоўлю палудзень свайму мужу. У сярэдзіне 1990-х гг. у Гальшанах пры рэстаўрацыі кляштара пачатку XVII ст. у сутарэннях знайшлі замураваны ў нішы шкілет. Гэта не было звычайнае пахаванне. Косткі ляжалі даволі дзіўна: ногі пад сцяною, чэрап – бліжэй да цэнтра пабудовы, рукі раскінутыя крыжам... Быццам некалі чалавек стаяў на каленях і «трымаў» будынак. Калі парэшткі дасталі на паверхню і паказалі медыкам, тая адзначылі, што шкілет належаў ма-

³³⁰ Зеленин Д. К. Тотемы-деревья... – С. 12.

³³¹ З асабістага архіва аўтара: матэрыялы экспедыцыі БДМНАП у Капыльскі раён Мінскай вобласці ў 1982 г.

³³² Дзяржаўны спіс гісторыка-культурных каштоўнасцей Рэспублікі Беларусь (даведнік). – Мінск, 2009. – С. 554.

ладой жанчыне. Існуюць і іншыя беларускія легенды аб будаўнічых чалавечых ахвярах, напрыклад, у Крэўскім замку, Будслаўскім касцёле, касцёле Святой Ганны ў Вільні і інш.

Этнографы канца XIX ст. спрабавалі патлумачыць ахвярапрынашэнні зыходзячы з трактоўкі, што гэта ахвяра духам зямлі. На іх думку, душа ахвяры становіцца духам-ахоўнікам будынка. Аднак, на думку Д. К. Зелена, звычай мае на шмат больш глыбокія і старажытныя карані. Ён сягае ў тыя часы, калі пабудовы ўзводзіліся пераважна з дрэва, стаўленне да якога было як да татэму. Паколькі рубка дрэў для будаўніцтва была парушэннем недатыкальнасці татэму, то дрэвы маглі пакараць будаўнікоў або першых гаспадароў будынка смерцю. Каб пазбегнуць гэтай долі, будаўнікі папярэджвалі помсту і загадзя прыносілі ахвяру³³³.

У этнаграфічнай літаратуры ёсць і іншыя тлумачэнні. Так, напрыклад, А. Афанасьеў адзначае, што «дом не інакш можа быць пабудаваны, як на галаву аднаго з тых, хто будзе жыць у ім» і што «ні адзін дом не можа стаяць без аховы яго сцен радавым пенатам»³³⁴. З «радавым пенатам» (па Дж. Фрэзеру, – духамі) звязваецца цэлы комплекс народных прымет. Вось што піша А. Афанасьеў: «...новазбудаванае жыллё тады толькі будзе трывалым, калі памре гаспадар... і дом у асобе душы нябожчыка атрымае свайго ахоўніка, свайго дамавіка». Існавала прымета, што пабудова новага дома цягне за сабою смерць гаспадара³³⁵.

Аднак, па вераваннях сялян, чалавечай смерці пры пабудове жылля можна пазбегнуць. Для гэтага трэба прынесці ў ахвяру якую-небудзь жывёлу. Прычым у розных губернях былі свае асаблівасці. Так, па звестках М. Я. Нікіфароўскага, у Віцебскай губерні лічылі, што цясляр можа заклінаць чыё-нібудзь жыццё пры рубцы першага вянца³³⁶. У Гродзенскай губерні беларусы «верылі, што пры рубцы першых бярэвён будучага дома цясляр абавязкова каго-небудзь заклінае – ці з ліку членаў сям’і гаспадара дома ці хатнюю жывёлу, напрыклад, каня, карову і г. д.»³³⁷.

На тэрыторыі каля Лепеля і Барысава, пры закладцы новага дома, адсякалі галаву пеўню, якую і зарывалі ў зямлю ці проста клалі пад кутні камень; пеўня з’ядалі. Часам гэты абрад праводзілі пры закладцы печы –

³³³ Зеленин Д. К. Строительная жертва // Яго ж. Избранные труды. Статьи по духовной культуре 1934–1954. – М., 2004. – С. 147–148.

³³⁴ Афанасьев А. Н. Поэтические воззрения славян на природу : в 3 т. – М., 1868. – Т. 2. – С. 83.

³³⁵ Тамсама.

³³⁶ Никифоровский Н. Я. Простонародные приметы и поверья... – С. 136.

³³⁷ Зеленин Д. К. Тотемы-деревья... – С. 35.

каб «куры пладзіліся». А. Я. Багдановіч бачыў у гэтым «рэшткі папярэдніх ахвяр дамавіку», як і ў звычай затыкаць у вуглы і адтуліны дома чалавечыя валасы, а таксама пазногці³³⁸.

Ахвярапрынашэнні пры будаўніцтве жылля былі зафіксаваны паўсюдна на тэрыторыі Беларусі. М. М. Нікольскі піша, што яшчэ ў XIX ст. былі ахвярапрынашэнні пеўня, курыцы, мелкіх жывёл, на змену якім прыйшла бяскроўная ахвяра³³⁹. У якасці будаўнічай ахвяры магла быць і галава каня, якую клалі пры закладцы падмурка жылля. Так, у 1953 г. у Ноўгарадзе падчас археалагічных раскопак былі выяўлены конскія чарапы ў падмурку шэрагу зрубаў (X–XIV стст.)³⁴⁰.

Такім чынам, рытуальным эквівалентам чалавечай ахвяры становяцца свойскія і дробныя жывёлы. Рытуалы, звязаныя з ахвярапрынашэннямі жывёл, яшчэ больш пашыраюць нашы ўяўленні пра ролю жывёл у сакральнай сферы і міфалагічныя значэнні тых альбо іншых відаў жывёл. У міфапаэтычных тэкстах жывёла выступае як адзін з варыянтаў міфалагічнага кода, на аснове якога могуць з’яўляцца цэлыя паведамленні³⁴¹. Так, напрыклад, певень быў звязаны з культам продкаў, выступаў як будаўнічая ахвяра замест гаспадара. Асацыяцыя пеўня з гаспадаром дома бачная ў прыкмеце, што калі певень «падманвае» курэй, клічучы іх марна, то ў гэты час нехта падманвае ці абгаворвае гаспадара. Як певень, так і конь, надзяляліся апатрапейнай сілай. Яны звязваліся ў народных уяўленнях з агнём і вадой, з’яўляліся сімвалам агню. Прыведзеныя даныя сведчаць аб невыпадковым выбары каня і пеўня ў якасці ахвяры пры будаўніцтве дома.

Замена «жывой ахвяры» прадметамі (поўсць, зерне, грошы) адбываецца ў больш позні час. У семантычным сэнсе яны маюць шырокі спектр значэнняў. Яны выступаюць у сваёй «метанімічнай функцыі»: у пэўнай ступені іх змест вызначае семантыку жылля³⁴². Поўсць жывёлы з’яўлялася рытуальным сімвалам, які звязаны з такімі паняццямі, як «урадлівасць», «багацце», «дабрабыт». Зерне – гэта ахвярны матэрыял, які распаўсюджаны не толькі ў славян, але і ў іншых народаў. Яно мае ўстойлівую семантыку «урадлівасць», «багацце». Семантыку папярэдніх двух сімвалаў паўтараюць

³³⁸ Богдановіч А. Е. Пережитки древнего мирозерцания у белорусов. – С. 67–68.

³³⁹ Нікольскі Н. М. Жывёлы ў звычаях, абрадах і вераньнях беларускага сялянства. – Менск, 1933. – Вып. III. – С. 14.

³⁴⁰ Седов В. В. К вопросу о жертвоприношениях в древнем Новгороде // Крат. сообщ. ИИМК. – 1957. – Вып. 68. – С. 20–29.

³⁴¹ Мифы народов мира : энцикл. – Т. I. – С. 440–441.

³⁴² Байбурын А. К. Жилище в обрядах и представлениях восточных славян. – С. 66.

грошы (манеты). Як паказаў аналіз этнаграфічных крыніц, у Беларусі таксама ў падмурак клалі ладан, свянцонья зёлкі ці хвойныя галінкі.

Як прыклад прыводзім таксама матэрыялы навукова-вучэбнай фальклорнай лабараторыі пры кафедры беларускай культуры і фалькларыстыкі, запісаныя ў Гомельскай вобласці падчас экспедыцый. У якасці будаўнічай ахвяры выступалі воўна, зерне, хлеб («Таксама ў фундамент клалі воўну, зёрны, кавалачкі хлеба – для багацця ў хаце» – запісана ў в. Крынкі Рэчыцкага раёна Гомельскай вобласці ад Краўчанка Надзеі Рыгораўны, 1940 г. н.); расліны, сабраныя на Купалле («У фундамент клалі духмяныя зёлкі, якія збіралі на свята Івана Купалы»), грошы («Закладвалі ў кожны ўгал ў хаце па капейцы, каб было шчасце і дабрабыт» – запісана ў в. Дземяхі Рэчыцкага раёна ад Дзенісенка Зінаіды Андрэеўны, 1934 г. н.), хлеб, соль, мёд («Мы, калі будавалі сваю хату, лажылі ў фундамент кавалак хлеба, трошкі солі і трошкі мёда. Лічылася, што калі ўсё гэта паложыш, будзе ў гэтай хаце панаваць дабро і шчасце» (запісана ў г. Светлагорск ад Паршнёвай Марыі Сяргееўны), высушаную траву («Таксама закладвалі ў фундамент траву, якую раней высушылі, каб было цяплей і не хадзілі духі» – запісана ў в. Аносавічы Петрыкаўскага раёна Гомельскай вобласці ад Тарасевіч Веры Адамаўны). Закладванне грошай («капеек») у фундамент хаты суправаджалася магічнымі словамі: «Грошы тобе ложу, каб дзеток моіх глядзела, нечыць не пускала, од дурного вока зесцерагала, зглазу каб не довала, а грошы коб прыбоўляла» (запісана ў в. Купаўцы Лунінецкага раёна Брэсцкай вобласці ад Баўконовіч Сцепаніды Несцераўны, 1938 г. н.)³⁴³.

Такім чынам семантычнае значэнне ахвярных прадметаў асацыіруецца з багаццем, дабрабытам і здароўем абшчыны і сям'і. Звяртаюць на сябе ўвагу такія ахвярныя прадметы, як воўна, зерне і грошы, якія можна патлумачыць як метанімію трох сусветаў: жывёльнага, расліннага і чалавечага. Згодна з этнаграфічнымі крыніцамі, часам поўсць жывёлы замянялася пер'ем птушак. Гэты набор ахвярных прадметаў, на думку А. К. Байбурына, дапускае гіпотэзу аб кадзіроўцы трох сфер прасторы, размешчанай па вертыкалі. Гэта мае вялікі сэнс для рытуальна-міфалагічнай семантыкі працэсу будаўніцтва. Урэшце гэта прыводзіць да аб'яднання трох вертыкальных сфер, што сімвалічна дубліруецца дрэўцам³⁴⁴.

³⁴³ Новак В. С. Да праблемы асэнсавання міфалогіі жылля... – С. 43–47.

³⁴⁴ Байбурын А. К. Жилище в обычаях и представлениях восточных славян. – С. 67–68.

3.4. Рытуал будаўніцтва жылля

Будаўніцтва жылля пачыналася з вызначэння рытуальнага цэнтра. Звычайна такой кропкай была сярэдзіна будучага жылля ці покуць. Сюды ўстанаўлівалі маладое дрэўца або зроблены цесляром крыж, які стаяў да заканчэння будаўніцтва. Сувязь дрэўца (крыжа) з канцэпцыяй Сусветнага дрэва відавочная. Гэты сімвал надае міфалагічны сэнс не толькі будучай пабудове, але ж і самому працэсу будаўніцтва.



Пабудова Белгарада. Мініяцюра з Радзівілаўскага летапісу

го роду “дрэвам цывілізацыі” сярод прыроднага хаосу. Яно аддзяляе свет касмічны ад свету хаатычнага, уводзячы ў першы з іх меру, арганізацыю...”³⁴⁵. Дзякуючы гэтым якасцям дрэва шырока выкарыстоўваецца пры асваенні «чужой» прасторы.

Семантычная сувязь беларускага жылля і дрэва ўвасобілася і ў афармленні святочнага інтэр’ера жылля. Так, на Сёмуху галінкамі вярбы («маем») упрыгожвалі сцены жылля ўнутры і звонку. Акрамя вярбы для сімвалічнага азелянення жылля выкарыстоўвалі таксама галінкі бярозы, ліпы, рабіны і клёна³⁴⁶. На Панямонні падлогу высцілалі яварам, а ў Заходнім Палессі – клёнам і бярозай³⁴⁷.

Сімвал Сусветнага дрэва надаваў міфалагічны сэнс будучай пабудове; будаўніцтва хаты становіцца ў адзін шэраг з іншымі падзеямі касмагене-

Па міфалагічных уяўленнях, найвышэйшай каштоўнасцю валодае тая кропка ў прасторы, дзе здзяйсняўся акт тварэння. Менавіта з ёй асацыіруецца сярэдзіна свету, менавіта тут знаходзіцца Сусветнае дрэва, якое з’яўляецца крыніцай жыцця. «Само сусветнае дрэва... у пэўных кантэкстах становіцца мадэллю культуры ў цэлым, свайго роду “дрэвам цывілізацыі” сярод прыроднага хаосу. Яно аддзяляе свет касмічны ад свету хаатычнага, уводзячы ў першы з іх меру, арганізацыю...”³⁴⁵. Дзякуючы гэтым якасцям дрэва шырока выкарыстоўваецца пры асваенні «чужой» прасторы.

³⁴⁵ Топоров В. Н. Древо мировое // Мифы народов мира : энцикл. – Т. I. – С. 404.

³⁴⁶ Романов Е. Р. Белорусский сборник. – Вып. 8. – С. 203.

³⁴⁷ З асабістага архіва аўтара: матэрыялы экспедыцыі БДМНАП у Кобрынскі р-н у 1979 г., Маларыцкі р-н Брэсцкай вобл. у 1981 г., Іўеўскі р-н Гродзенскай вобл. у 1987 г.

зу, і дубліруе асноўную схему тварэння сусвету. Будаўніцтва, такім чынам, разглядалася міфалагічнай свядомасцю як працэс «узджаньня, вырастаньня і ў канчатковым выніку злучэння трох вертыкальных сфер, што асабліва актуальна ў сувязі з ідэяй Сусветнага дрэва»³⁴⁸.



Пабудова Ноўгарада.
Мініяцюра з Радзівілаўскага летапісу

Абрад ахвярапрынашэння звычайна быў звязаны з укладкай першага

бервяна. Гэтаму надавалася асаблівая ўвага. Як адзначае М. Я. Нікіфароўскі, «пакуль не пакладзены першы вянец, майстры не павінны прапуськаць ніякай стачаніны, асабліва не павінны «встрамляць» у бервяно тапорці біць па ім абухом»³⁴⁹.

Звычайна ў першы дзень цесляры кладуць толькі адзін вянец, пасля чаго ідзе «закладачнае» частаванне, падчас якога цесляры прыгаворваюць: «Гаспадарам добрае здароўе, а дому доўга стаяць, пакуль не згніе»³⁵⁰. Калі цесляры жадаюць гаспадарам будучага дома зла, то ў такім выпадку закладзіны першага вянца – найбольш спрыяльны момант. М. Я. Нікіфароўскі адзначае: «Удараючы крыжападобна тапаром па бервяну і трымаючы ў розуме задуманую псоту, майстар казаў: “Так! Няхай будиць так”». І тое, што ён задумаў, то абавязкова збудзецца. Але ж калі, хто даведаўся пра такое зладейства задуманае цесляром, то павінен раскідаць першы вянок: тады ўсе «клянбёны» прападаюць без усялякага следу і ідуць на цесляра. Калі ж цесляр хацеў дому смертнасці, то ён казаў: «Сколько венцов (рядов брёвен), столько нехай (пусть) будет мертвецов!»³⁵¹. Калі ж гаспадар не пачастуе ці не зробіць пачастунак цесляру, то той закладзе дом на галаву гаспадара ці нават на некалькі галоў. Па звестках Д. К. Зяленіна, у Слонімскім павеце

³⁴⁸ Топоров В. Н. Древо мировое. – С. 398–406.

³⁴⁹ Никифоровский Н. Я. Простонародные приметы и поверья... – С. 136.

³⁵⁰ Бломквист Е. Э. Крестьянские постройки русских, украинцев и белорусов // Восточнослав. этногр. сб. – М., 1956. – С. 132.

³⁵¹ Никифоровский Н. Я. Простонародные приметы и поверья... – С. 136–137.

не толькі цесляры, але і кожны мог закласці нешта злое, ад чаго пакутаваў гаспадар³⁵².

У Гродзенскай губерні заўжды пачыналі работу з таго канца, дзе будзе покуць. Пры рубцы двух бярэвён цясляр абавязкова каго-небудзь заклінаў ці члена сям'і ці жывёлу. Будаўнікоў заўжды прасілі, каб яны заклілі прусакоў і мышэй. Закляцце можна было перанесці на каго-небудзь іншага, але не пазней заканчэння работы з першымі двума бярэўнамі. У гэты час неабходна было ўбачыць якую-небудзь жывёлу, назваць яе клічку і ўдарыць тапаром па месцы з'яднання двух бярэўнаў – і дом становіўся вольным ад закліццяў. П. В. Шэйн адзначаў, што «пры закладцы першых двух бярэўнаў здаралася, асабліва з маленькімі жывёламі, што яны нябачнаю сілаю прыцягваліся да месца рубкі, траплялі пад удар тапара, дзе заклён і выконваўся»³⁵³.

Пасля замацавання двух першых вянцаў, гаспадары ставілі стол на месцы будучай покуці, стол накрывалі настольнікам. Сям'я разам з цеслярамі сядалі на вянцы, не размаўлялі некалькі хвілін, потым хрысціліся і прыступалі да застолля. На закладзіны дома сімвалічна запрашалі Івана ды Мар'ю. Магічны характар частавання падкрэсліваўся тым, што ў рытуаль-



Пабудова Успенскага сабора ва Уладзіміры.
Мініяцюра з Радзівілаўскага летапісу

ным частаванні прымалі ўдзел Іван ды Мар'я. Гэта вельмі цікавы прыклад міфалагічнай рэмінісцэнцыі ў рытуале, калі ўлічваць сюжэт інцэсту паміж братам і сястрой, ператворанымі ў пакаранне ў кветку браткі. Як вядома, сам інцэст у народных уяўленнях звязаны з максімальнай урадлівасцю³⁵⁴. Указаннем на тое, што гэта не вы-

падковае выкарыстанне ў структуры рытуалу будаўніцтва, могуць якраз паслужыць беларускія даныя. Паміж бярэўнамі клалі травы, сабраныя

³⁵² Зеленин Д. К. Тотемы-деревья... – С. 173.

³⁵³ Шейн П. В. Материалы для изучения быта и языка... – Т. 3. – С. 333.

³⁵⁴ Топоров В. Н. Об одном способе сохранения традиции во времени: имя собственное в мифологическом аспекте // Проблемы славянской этнографии. – Л., 1979. – С. 145–146.

напярэдадні Купалля³⁵⁵, неабходна ўлічваць тое, што менавіта кветкі браткі належаць да ліку вобразаў купальскай абраднасці.

Першаму вянцу дома прыпісвалася глыбокае сімвалічнае значэнне. Першыя вянцы зруба дзеляць усю прастору на жылую і нежылую, асвоеную і неасвоеную. Будаўніцтва жылля ўносіла ідэю арганізацыі як унутранай, так і вонкавай прасторы.

Вянец зруба можа служыць класічным узорам «рамкі», як аднаго з найбольш распаўсюджаных сродкаў абмежавання прасторы. Па меркаванні Т. У. Цыўян, «...чалавек з моманту сваёй самасвядомасці, а менавіта выдзялення з прыроды, імкнуўся ўстанавіць межы і зрабіць бяспечным сваё існаванне ўнутры замкнутай прасторы»³⁵⁶. Характэрна, што пры ўкладцы першага вянца семантызуецца перш за ўсё ўказанае супрацьпастаўленне: «Калі пры рубцы першага вянца першая шчэпка паляціць унутр чатырохкутніка, то будзе дастатак у хаце, а калі за межы – то ўбытак». Як піша М. Я. Нікіфароўскі: «усе шчэпкі пры рубцы першага вянца неабходна сабраць у сярэдзіну чатырохкутніка, каб усё, што адбываецца, было вядома толькі ў хаце, а не за межамі яе»³⁵⁷. З гэтага фрагмента этнаграфічнага тэксту бачна, што тое, што адбывалася ў доме, надзялялася станоўчым сэнсам, па-за межамі – адмоўным.

Такім чынам, будаўнічая ахвяра ўяўляе сабою архетыпічны сімвал «першаахвяры», з якой быў створаны Сусвет. Па звестках этнографу, у старажытныя часы ў славян былі і чалавечыя ахвярапрынашэнні пры будаўніцтве жылля. У больш позні час у якасці ахвяры маглі выступаць розныя дробныя жывёлы, свойская птушка, зерне, хлеб, грошы. Этнографы канца XIX ст. тлумачылі ахвярапрынашэнні дому тым, што душа ахвяры становілася духам-ахоўнікам жылля. На думку Д. К. Зяленіна і В. Эсе, звычай ахвярапрынашэння мае старажытныя карані, калі да дрэва ставіліся як да татэма. Паколькі рубка дрэў для будаўніцтва жылля парушала недамыкальнасць татэма, то дзеля таго каб дрэвы не пакаралі будаўнікоў альбо першых гаспадароў жылля, папярэдне прыносілася ахвяра. Эвалюцыя будаўнічай ахвяры, разгледжаная на беларускім матэрыяле, пацвярджаецца данымі іншых культурных традыцый³⁵⁸.

³⁵⁵ Тамсама.

³⁵⁶ Цивьян Т. В. К семантике пространственных и временных показателей в фольклоре. – С. 243.

³⁵⁷ Никифоровский Н. Я. Простонародные приметы и поверья... – С. 136.

³⁵⁸ Топоров В. Н. К семантике троичности // Этимология-1977. – М., 1979. – С. 1.

3.5. Трам у рытуале будаўніцтва

Вялікае значэнне ў будаўніцтве меў трам (сволак, маціца), які з'яўляўся асновай канструкцыі верху жылля. З пункту гледжання семіётыкі трам служыў мяжой паміж верхам і нізам, унутраным і вонкавым. Гэта быў кульмінацыйны момант рытуалу будаўніцтва.

У выпадку размяшчэння балак папярок хаты яны падтрымоўваліся знізу галоўнай балкай (папярок хаты) – трамам. Гэта канструкцыя адносіцца да старажытных і вядома цяпер толькі па старых будынках. Трам звычайна выходзіў за межы сцяны і дэкаратыўна аздабляўся. Эвалюцыя дэкару на тарцы трама прасочваецца ад самай простага зрэзкі да складаных крывалінейных профіляў з разьбой³⁵⁹. Напрыклад, на Палессі трам на тарцовым фасадзе дэкарыравалі ў выглядзе завітка ці ўступчатага кранштэйна, які выступаў за межы сцяны на 30–40 см. Трэба адзначыць, што сустракаліся перакрыцці па аднаму ці тром папярочным сволакам, бо, па ўяўленнях беларусаў, парная колькасць бэлек, пакладзеных у адным кірунку, прынясе ў дом няшчасце³⁶⁰.

Пры закладцы трама неабходна было задобрыць цесляроў: «Як стануць класці сволак у хаці, то абгортвалі яго хусткамі ці рушнікамі, каб цёпла ў хаце было; калі закладуць сволак на месца, то гаспадар клікаў блізкіх суседзяў ці родзічаў і разам з цеслярамі п'е гарэлку»³⁶¹. Быў зафіксаваны і звычай, калі насцілалі столь у новай хаце, то да бруса (маціцы), прывязвалі каравай хлеба і соль, каб жылося больш сытна³⁶².

Трам з'яўляўся падвоянай мяжой: паміж верхам і нізам, а таксама паміж унутраным і вонкавым. Гэта надавала яму ролю асноўнага класіфікатара ўнутранай прасторы жылля. Трам, як і печ, мог метанімічна азначаць усю пабудову. Яму прыпісвалася значэнне звязуючага пачатку не толькі ў адносінах да канструкцыі дома, але і ў адносінах да сям'і, што жыла ў гэтай хаце.

Асыпанне трама зернем адносіцца да ліку стандартных рытуальных дзеянняў з агульнай семантыкай багацця і ўрадлівасці. Абвязванне трама хусткамі, футрам з мэтай забяспечыць цяпло ў хаце яшчэ раз паказвае на эквівалентнасць яго дому, адлюстроўвае агульны прынцып эквівалентнасці часткі цэламу ў народных уяўленнях. Пасля ўстаноўкі трама і пасля часта-

³⁵⁹ Сергачев С. А. Белорусское народное зодчество. – Минск, 1992. – С. 66–67.

³⁶⁰ Бондарчик В. К., Браим И. Н., Бураковская Н. И. Полесье. Материальная культура. – С. 303.

³⁶¹ Лотман Ю. М. Статьи по типологии культуры. – Тарту, 1980. – Вып. 1. – С. 17.

³⁶² Никифоровский Н. Я. Простонародные приметы и поверья... – С. 138.

вання толькі праз дзень пачыналі дабудоваць дом. Тое, што закладка трама выдзялялася ў часе і існаваў спецыфічны спосаб аглашэння, дазваляе бачыць у гэтым кульмінацыйны момант рытуалу будаўніцтва.

3.6. Пераход у новае жыллё («уваходзіны», «улазіны»)

У міфалагічнай сістэме ўяўленняў беларусаў новы дом меў супрацьлеглыя, бінарныя характарыстыкі. Ён яшчэ не заняў адпаведнае месца ў станоўчым ці адмоўным радзе ўніверсальнай класіфікацыі, пры дапамозе якой чалавек арыентаваўся ў прасторы. З аднаго боку, новы дом разглядаўся як аб'ект, які яшчэ небяспечны для людзей: ён новы, у ім яшчэ ніхто не спаў. З іншага боку, дом ужо выдзелены з прыроды. Падобная амбівалентнасць успрымання новага жылля характэрна і для іншых народаў³⁶³.



Беларусы. Паштоўка па фотаздымку Яна Булгака. Пачатак XX ст.

Нейтралізацыі небяспечнай семантыкі неасвоянага жылля былі прысвечаны спецыяльныя абрады. Перш чым перайсці ў новае жыллё, яго неабходна было выпрабаваць. З гэтай мэтай пускалі пеўня, курыцу альбо кошку і па іх паводзінах меркавалі аб новым доме. Па звестках П. В. Шэйна, «перш чым зайсці ў хату, пускалі пеўня і чакалі, заспявае ці не, калі хутка заспявае, то ў новым доме

будуць жыць весела, а калі – не, то наадварот»³⁶⁴. Часам у Мінскай губерні разам з пеўнем заносілі дзежку з цестам, якую ставілі на покуці.

У міфалагічным плане засяленне новага дома – гэта аналаг засялення света жывымі істотамі ў такой самай паслядоўнасці: жывёлы – людзі. Некаторыя беларускія даныя дазваляюць суаднесці сам працэс перасялення з сяміэтапнай схемай тварэння Сусвету: у першы дзень пускалі на ноч праз акно пеўня ці курыцу, на другую ноч – гуся ці ката, на трэцюю – парася, на чацвёртую – авечку, на пятую – карову, на шостую – каня. Калі ўсе гэтыя жывёлы пераначавалі добра, то запрашалі святара для асвяшчэння, потым

³⁶³ Байбурын А. К. Жилище в обрядах и представлениях восточных славян. – С. 104.

³⁶⁴ Шейн П. В. Материалы для изучения быта и языка... Т. 3.

ужо на сёмую ноч пераходзіла ўся сям'я³⁶⁵. Такім чынам, засяленне адбывалася ў парадку ўзрастаючай рытуальнай каштоўнасці: певень (курыца) – кот (кошка) – парася – авечка – карова – конь – чалавек. Як піша даследчык Вяч. Ус. Іванаў, чатыры найбольш каштоўныя элементы ў пазначанай паслядоўнасці (авечка – карова – конь – чалавек) – былі характэрны не толькі для беларускага жылля, але і звязаны з агульнаіндаеўрапейскай традыцыяй³⁶⁶. Цікава, што спіс жывёл, якія засяляюцца перш чым заселіцца чалавек, супадае са спісам жывёл, якія выкарыстоўваліся ў якасці будаўнічай ахвяры. Жывёла, якую заганялі ў дом, выконвала ролю рытуальнага дваініка чалавека, таму што паўсюдна было распаўсюджана павер'е, што хто першы заходзіць у новы дом, той першы і памрэ.

Згодна з архіўнымі матэрыяламі, у шэрагу раёнаў Беларусі пры пераходзе ў новае жыллё трэба было памазаць медам усе чатыры куты, каб жыццё ў хаце было салодкім³⁶⁷. Улазіны звычайна прымяркоўваліся да поўні. У гэты дзень расчынялі цеста ў старым памяшканні, а пяклі хлеб ужо ў новым, прычым дзежку з цестам пераносілі ў новую пабудову, пакрыўшы яе кажухом, вывернутым футрам наверх³⁶⁸.

У Віцебскай губерні, калі першы раз уваходзілі ў новы («піраходзіны») праз расчынення дзверы кідалі клубок нітак, і трымаючыся за нітку, уся сям'я заходзіла па старшынству ў дом. У некаторых месцах гаспадар уваходзіў у дом па нітцы, а калі астатнія па старшынству возьмуцца за нітку, ён уцягвае іх у хату. Часам замест нітак выкарыстоўвалі пояс ці плечыныя аборы³⁶⁹. Тое, што ўваходзяць у дом па старшынству, асацыіруецца з уяўленнямі аб смерці: першы, хто ўваходзіць, той першы і выходзіць. З іншага боку, сама прастора жылля атрымоўвае іншае міфалагічнае асэнсаванне.

Пры перасяленні ў новы дом асабліва ўвага надавалася перанясенню «долі» папярэдняга, старога жылля ў новае. У першую чаргу пераносіліся такія культурныя сімвалы, як абразы, гаршчок з вуголлем і хлеб. Звычайна першым ішоў гаспадар, які нёс гаршчок з вуголлем. Ён абыходзіў з ім уздоўж сцен, спыняючыся ў кожным куце, і ставіў гаршчок на прыпечак.

³⁶⁵ Бобровский П. Материалы для географии и статистики России. Гродненская губерния. – СПб., 1863. – Ч. I. – С. 825; Крачковский Ю. Быт западнорусского селянина. – С. 203.

³⁶⁶ Иванов Вяч. Вс. О последовательности животных в обрядовых фольклорных текстах // Проблемы славянской этнографии. – Л., 1979. – С. 151.

³⁶⁷ АІМЭФ. – Ф. 7. Воп. 1. Спр. 889. Арк. 129.

³⁶⁸ Романов Е. Р. Белорусский сборник. – Вып. 8. – С. 314–315.

³⁶⁹ Никифоровский Н. Я. Простонародные приметы и поверья... – С. 138.

Запаўненне ўнутранай прасторы новага дома – аналаг запаўнення свету рэчамі пасля яго стварэння. Першымі ўносяцца рэчы, якія маюць найвышэйшы культурны статус: хатні агонь, хлеб, соль, дзяжа з цестам, абразы³⁷⁰. Поўны набор рытуальна абавязковых рэчаў уключаў у сябе як культурныя, так і «прыродныя» сімвалы. Да іх ліку адносяцца гняздо ластаўкі ці бусла, часнок, палын, крапіва, асвячоныя галінкі вярбы. Большасць з культурных сімвалаў захоўваліся на покуці, якая асвойвалася першай, прычым усе прадметы ў гэтую частку прыносіў сам гаспадар, бо галава сям’і фактычна выконваў функцыю жраца. Тое, што рабіў жрэц у храме ў агульнаплемянным маштабе, тое рабіў гаспадар у межах сваёй сям’і³⁷¹. Пры гэтым пры перасяленні нельга было нічога пераблытаць. Так, на Віцебшчыне лічылася, што жыццё ў новай хаце складзецца ўдала, калі ў дзень пераходзін рэчы і жывёлы размяшчаліся ў тое месца, будынак, якія прызначаліся першапачаткова для іх, а не, напрыклад, свінні – ў аўчарню, каровы – ў канюшню, сена – ў хату і г. д. «Недагляд, – пісаў М. Я. Нікіфароўскі, – вядзе да страты прадметаў. Напрыклад, калі сена будзе пакладзена ў клець, то і сена будзе мала, і хлеба»³⁷².

Вобразам долі, якая пераносілася пры перасяленні ў новую хату, магла служыць і ежа: гаспадыня апошні раз затаплівала печ у старой хаце, варыла кашу, заварочвала гаршчок у чысты ручнік, кланялася ў чатыры бакі і казалі: «Гаспадар-бацька, з жаною, з малымі дзецьмі, ідзі ў новы зруб, ідзі ў новую хату да старой скаціны, да старых людзей». Пасля гэтага печка гасілася, а гаршчок з кашай пераносіўся ў новую хату, там запальвалі агонь у новай печцы і даварвалі кашу. Звяртае на сябе ўвагу спалучэнне «новы зруб», «новы дом» альбо «новая хата» і «старая скацінушка», «старыя людзі». Яшчэ больш цікавым з’яўляецца даварванне кашы ў новай печцы, гэта арганічна звязана з агульнай семантыкай асваення, ператварэння не зусім гатовага ў гатовае, культурнае.

Гаспадыня ажыўляла таксама другую частку дома – пячны кут і саму печ. Пры развядзенні агня ў новай печцы гаспадыня брала хлебную лапату, рабіла ёю над вусцем печкі знак крыжа і казалі: «Госпадзі, памажы ў добры час у новай печкі тапіць». Паўтарала гэта тройчы і ставіла ў печ новы гаршчок на агонь. Калі гаршчок ад агня не трэсне, то печка зроблена добра, а калі дасць трэшчыну, то печку перакладвалі нанова. Першы раз у печы трэба было тапіць толькі дровамі і ні ў якім разе саломаю, нічога ў ёй не

³⁷⁰ Шейн П. В. Материалы для изучения быта и языка... – Т. 3. – С. 334–335.

³⁷¹ Рыбаков Б. А. Язычество Древней Руси. – С. 467.

³⁷² Никифоровский Н. Я. Простонародные приметы и поверья... – С. 141.

варылі, але ж калі перагаралі дровы, саджалі ў печку некалькі хлябоў (прычым няцотную колькасць – цотную колькасць хлябоў дасведчаная гаспадыня ніколі не пасадзіць у печ). У адзін з хлябоў утыкалі неперагарэлы вугольчык. Калі гэты вугольчык, пасля таго як выпекуцца хлябы, будзе перагарэлым і нават ператворыцца ў попел, то гаспадары хаты будуць мець удачу, шчасце, а калі вугаль не перагарыць, то ў гэтую хату лепш і не ўваходзіць жыць. Такім чынам, актуалізуецца ідэя ператварэння незавершанага ў завершанага.

Абавязкова запрашалі дамавіка, пры гэтым гаспадар прыходзіў уначы ў старую хату, кланяўся на ўсе чатыры бакі і запрашаў дамавіка перайсці жыць у новую хату. У новым доме каля печкі альбо на гарышчы яму ставілася частаванне – малако і хлеб. Зафіксавана, што з пераходам у новую хату ў старым доме вымяталі смецце і выкідвалі яго, каб не пакінуць долі ў старой хаце.

Своеасаблівым сімвалам «сваёй», асвоенай прасторы з'яўляўся вобраз хатніка (дамавіка), які апекаваўся жылём, у якім увасоблена ўяўленне аб лёсе, шчасці, багацці. Менавіта гэтым тлумачацца тыя абставіны, што ў абрадах пераходу ў новы дом такое істотнае месца адводзілася «перасяленню» хатніка. Вобраз хатніка сустракаўся ў некалькіх разнавіднасцях: 1) у выглядзе гаспадара хаты; 2) маленькага дзядка; 3) у выглядзе кудластай сабакі. Падрабязныя апісанні дамавіка даюцца ў этнаграфічных працах П. Дземідовіча³⁷³, М. Я. Нікіфароўскага³⁷⁴, А. Я. Багдановіча³⁷⁵ і інш. Беларусы не толькі ўяўлялі сабе дамавіка ў вобразе змяі, але нават і па паходжанні лічылі яго амаль што змяёю. Дамавіка можна бачыць яшчэ ў Вялікі чацвер: для гэтага трэба толькі ў царкве на вячэрнім набажэнстве ўзяць запаленую свечку і ісці з ёю дадому, беражліва ахоўваючы, каб вецер не затушыў яе. А ўжо дома з гэтай свечкай трэба падняцца на гарышча, і там абавязкова будзе ляжаць дамавік у вобразе голага чалавека. Месца жыхарства яго ў доме вызначаецца па-рознаму: на печы, пад печкаю, пад падлогаю, у хлявах і іншых забудовах, дзе размяшчаецца скаціна. Пры апякунстве дамавіка ў доме ўсё ідзе спраўней; у адваротным выпадку ён стараецца шкодзіць гаспадару: уначы б'е посуд, кідае качэргі, нават спрабуе душыць гаспадара, калі той спіць; у доме ўсё не ладзіцца і, галоўным чынам, не вядзецца скаціна.

³⁷³ Демидович П. Из области верований и сказаний белорусов // Этнографическое обозрение. – 1896. – Кн. 28, № 1–3. – С. 118–119.

³⁷⁴ Никифоровский Н. Я. Простонародные приметы и поверья... – С. 48–53.

³⁷⁵ Богданович А. Е. Пережитки древнего мирозерцания белорусов. – С. 66–67.

Пераход у новы дом завяршаўся рытуальнай вячэрай на покуці. У аснове такой вячэры былі асноўныя матывы рытуалу: 1) збіранне (членаў сям’і, прадуктаў харчавання, хатняга посуду); 2) прыгатаванне цэлага з асобных кампанентаў (хлеба ці кашы з зерня); 3) раздзел цэлага і размеркаванне паміж удзельнікамі абрада (надзяленне кожнага часткай агульнай доли сям’і, якая перайшла ў новы дом і тым самым змяніла сваю папярэднюю долю). Гаршчок з-пад кашы часта разбівалі і закопвалі на покуці – гэта яшчэ адзін вобраз ахвяры.

Пасля пераходзін адбывалася наваселле, на якое запрашалі сваякоў. Госці абавязкова ішлі ў госці разам з хлебам і соллю. На Беларусі поўным «піраходзінам» у новы дом папярэднічае «асвяшчэнне» яго, дзеля гэтага запрашалі святара – «кыпаніна» ў трэбніку, вяртанне дахаты за як быццам бы забытай нейкай рэччу, аглядка назад са двара, вуліцы – прарочылі дому і сям’і толькі добрае – здароўе, шчасце, багацце³⁷⁶. Асаблівае значэнне надавалася першаму наведвальніку хаты, яго прыход сімвалізаваў канец старога і пачатак новага перыяда жыцця. На наступны дзень пасля пераходзін імкнуліся пазваць добразычлівага суседа, пачаставаць яго як мага лепш. Дом лічыўся цалкам асвоеным пасля вяселля ці пахавання.

Такім чынам, жыллё – адзін з сімвалаў культуры, з якім суадносяцца найважнейшыя характарыстыкі жыцця чалавека. Адпаведна міфалагічнай мадэлі любое грамадства імкнецца знаходзіцца на тэрыторыі асвоенай і арганізаванай прасторы. Жыллё з’яўляецца адным з архетыпічных вобразаў у свядомасці чалавека, які дае нам ідэальныя ўяўленні аб Сусвеце і найбольш значных цыклах жыцця. Жыллё стваралася па правілах Сусвету. На працягу ўсяго шляху будаўніцтва чалавек асэнсоўваў і пераўтвараў «чужое» ў «сваё», «нечалавечае» ў «чалавечае», адбывалася асвяшчэнне выдзеленай прасторы. Уводзілася сістэма абмежаванняў пры будаўніцтве жылля. Будаўнічы матэрыял, месца і час падлягалі сімвалічным класіфікацыям. Выкананне ўсіх правілаў будаўніцтва з’яўлялася залогам дабрабыту сям’і ў будучым доме.

³⁷⁶ Никифоровский Н. Я. Простонародные приметы и поверья... – С. 138.



РАЗДЕЛ 4

СЕМІЁТЫКА ДЭКОРУ ТРАДЫЦЫЙНАГА ЖЫЛЛЯ І ЯГО ТРАНСЛЯЦЫЯ Ў СУЧАСНАСЦЬ



4.1. Традыцыйны арнамент як візуальны архетып этнасу

Арнамент з'яўляецца адным са спосабаў захавання і трансляцыі этнакультурнай інфармацыі. Ён злучае ў сабе ўяўленні аб часе і прасторы, будове Сусвету, традыцыях і вераваннях. Арнамент – гэта сімвал, які ўвасабляе светапогляд этнасу і кадзіруе з дапамогай знакаў візуальны архетып. Знакі гэтыя ў залежнасці ад тыпу і характару культурнай традыцыі, да якой яны належаць, могуць мець любую форму, стыль напісання і праяўляецца ў розных відах матэрыяльнай культуры. Сёння арнамент не толькі не страціў сваёй значнасці, але і з'яўляецца адной з этнадыферэнцыруючых прыкмет у працэсе складання культурнай ідэнтычнасці сучаснага соцыуму.

Арнамент ахоплівае ўсе сферы жыцця этнасу, трансліючы ў першую чаргу інфармацыю этнакультурнага парадку. Не ўсе арнаментальныя элементы дайшлі да нашага часу ў першасным выглядзе: адны захавалі ў сабе свае рытуальныя функцыі, іншыя сталі проста дэкаратыўным узорам альбо былі страчаны.

Арнамент утрымоўвае таксама важную для этнасу міфалагічную інфармацыю і з'яўляецца іканічным знакам міфапаэтычнай эпохі. Менавіта таму традыцыйны арнамент з'яўляецца гістарычнай крыніцай для вывучэння старажытных міфалагічных уяўленняў любога этнасу.

Традыцыйны арнамент мае шматлікія функцыі: знакавую, ахоўную, магічную, эстэтычную. Семантыка арнаменту непасрэдна звязана з яго знакавай функцыяй. Але арнамент хутчэй з'яўляецца сімвалам, таму што арнаментальныя матывы больш тлумачаць паняцці, якія яны вызначаюць, чым служаць іх адвольнымі, умоўнымі знакамі.

Сімвалы маюць глыбокую архаічную сутнасць. Элементарна простыя малюнкi знакаў уяўляюць сабою скарачаныя мнеманічныя праграмы тэкстаў і сюжэтаў, якія захаваліся ў вуснай калектыўнай памяці³⁷⁷. Сам тэрмін «тэкст» паходзіць ад лац. *textus* – спляценне, структура, сувязь, тканка... У энцыклапедыі даецца наступнае значэнне тэрміна: «Тэкст – гэта паслядоўнасць сказаў, слоў (у семіётыцы – знакаў), якія пабудаваны

³⁷⁷ Лотман Ю. М. Символ в системе культуры // Избранные статьи. – Таллинн, 1992. – Т. I. – С. 191–192.

згодна правілам дадзенай мовы, дадзенай знакавай сістэмы і ствараюць паведамленні»³⁷⁸. Той факт, што арнамент – гэта тэкст, адзначалі ў сваіх даследаваннях многія гісторыкі, этнографы, мастацтвазнаўцы. У XIX ст. мастацкі крытык В. В. Стасаў пісаў, што «...арнаменты ўсіх народаў сягаюць у глыбокую старажытнасць, ...і арнамент ніколі не ўключаў ні адзінай бескарыснай лініі, кожная рыска тут мела сваё значэнне, з’яўлялася словам, фразай, выражэннем вядомых паняццяў, уяўленняў...»³⁷⁹.

Сімвал, закладзены ў арнаменце, ніколі не належыць да аднаго сінхроннага зрэзу культуры – ён пранізвае гэты зрез па вертыкалі, ідзе ад мінулага ў будучыню. Памяць сімвала заўжды старажытнейшая за памяць яго несімвалічнага атачэння. Менавіта такія проста акрэсленыя сімвалы і складаюць ядро культуры.

Такім чынам, арнамент у любой форме з’яўляецца адным з найбольш устойлівых элементаў культуры. Сімвалы, якія закладзены ў арнаменце, пераносяць тэксты, сюжэтныя схемы з аднаго пласта культуры ў наступны³⁸⁰. Сімвал актыўна карэлюе з культурным кантэкстам, трансфармуецца пад яго ўплывам і сам яго трансфармуе.

Арнамент («ornamentum» [orno]) у перакладзе з лацінскага мае два значэнні: 1) адзенне, нарад, каштоўнасці; 2) упрыгажэнне, гонар; слава «mens», mentis – розум; mensis – месяц; mensus – мераць, вымяраць³⁸¹.

У літаратурных крыніцах часам змешваюцца паняцці «арнамент» і «дэкор», што не дае зразумець сутнасць і функцыі арнаменту. Негледзячы на тое, што гэтыя тэрміны звязаны, яны не з’яўляюцца сінонімамі. Акрэсліць першапачатковы сэнс можна звярнуўшыся да першакрыніц.

Ісідор Севільскі ў VII ст. н. э. пісаў, што грэкі прыраўноўвалі слова «космас» да лацінскага слова «арнамент», таму што прыгажосць арнаменту, па іх меркаванні, выяўлялася ў рухах нябесных свяцілаў³⁸². Марк Вітрувій пісаў, што «калі мы што-небудзь упрыгожваем арнаментам, мы павінны рабіць гэта ў адпаведнасці з добрымі манерамі» (decorum)³⁸³.

³⁷⁸ Советский энциклопедический словарь. – М., 1983. – С. 1308.

³⁷⁹ Стасов В. В. Русский народный орнамент. – СПб., 1871. – Вып. I. Шитье, ткани, кружева. – С. XVI.

³⁸⁰ Топоров В. Н. Пространство и текст // Текст: семантика и структура. – М., 1983. – С. 227–284; Яго ж. К происхождению некоторых поэтических символов: палеолитическая эпоха // Ранние формы искусства. – М., 1972. – С. 77–103.

³⁸¹ Латинский язык. – М., 1969. – С. 357, 361.

³⁸² Исидор Севильский. Этимология, или Начала. Книги 1–3. Семь свободных искусств. – СПб., 2006. – 352 с.

³⁸³ Витрувий М. Десять книг об архитектуре. – М., 2006. – Т. 1. – С. 20–28.

Альберці Леон Баціста ў «Дзесяці кнігах аб дойдстве» (XV ст.) звязваў арнамент з паняццем прыгажосці і гарманічнай прапорцыі³⁸⁴. Оўэн Джонс у «Граматыцы арнаменту» разглядае яго як універсальную катэгорыю візуальнай мовы. Ён прапануе тэорыю пабудовы арнаменту на аснове геаметрычных фігур³⁸⁵. У сваёй працы «Арнамент дзікіх плямёнаў» аўтар спыняецца на ролі геаметрыі ў арнаменце і піша, што эфект арнаменту заключаецца ў паўтарэнні некалькіх простых элементаў. Аўтар лічыць арнамент адлюстраваннем мікра- і макракосмасу ў матэрыяльным свеце.

Такім чынам, арнамент – узор заснаваны на паўторы і чаргаванні элементаў, з якіх ён складаецца; прызначаецца для ўпрыгожвання розных прадметаў (прылад побыту, працы і зброі, тэкстыльных вырабаў, мэблі, кніг і інш.), архітэктурных збудаванняў і помнікаў драўлянага дойдства і да т. п.



Чурынга. Палеаліт. Костка. Стаянка ля в. Юравічы, Калінкавіцкі р-н Гомельскай вобл. Раскопкі У. Дз. Будзько. Нацыянальны гістарычны музей Рэспублікі Беларусь

знойдзены пласціны з біўняў маманта. Амаль усе яны былі пакрыты геаметрычным арнаментам: гарызантальнымі і вертыкальнымі лініямі, зігзагамі, чатырох- і шасцікутнікамі. Адна са знаходак мела складаны арнамент – двайныя паўкругі, якія нагадвалі стрэхі тагачаснага жылля. На думку М. М. Чарняўскага, магчыма старажытны чалавек хацеў на

На тэрыторыі Беларусі найбольш раннія формы арнаменту выяўлены на рэчах эпохі верхняга палеаліту. Найбольш прымітыўныя ўзоры зафіксаваны на вырабах з косці і рогу. Яны складаліся з тонкіх, хаатычна пракрэсленых рысак. Да гэтага часу адносяцца і больш складаныя арнаменты. Так, на неалітычнай стаянцы Елісеевічы каля Бранска беларускім археолагам К. М. Палікарповічам

³⁸⁴ Альберти Леон Батиста. Десять книг о зодчестве в двух томах. – М., 1937. – Т. 2. – С. 25–63.

³⁸⁵ Аронов В. Р. Оуэн Джонс и «Грамматика орнамента» // Вестник МГХПА. – 2017. – № 1. – С. 31–43.



Пасудзіна гліняная.
Канец III – пачатак II тыс. да н. э.
Паселішча Асавец-II, Бешанковіцкі
р-н Віцебскай вобл. Раскопкі
М. М. Чарняўскага. Нацыянальны
гістарычны музей Рэспублікі Беларусь



Статуэтка качачкі. Неаліт. Рог.
Паселішча Асавец-II, Бешанковіцкі
р-н Віцебскай вобл. Раскопкі
М. М. Чарняўскага. Нацыянальны
гістарычны музей Рэспублікі Беларусь

кавалку біўня акрэсліць план свайго паселішча³⁸⁶. Падобныя вырабы былі знойдзены таксама ў в. Юравічы Калінкавіцкага раёна Гомельскай вобласці Іншы характар арнаментаў – на вырабах з юдзінаўскай палеалітычнай стаянкі. Тут стрыжні з мамантавых біўняў аздабляліся рамбічнымі ўзорамі (археологі К. М. Палікарповіч і У. Д. Будзько).

У эпоху неаліту сустракаецца значна больш арнаментаў. Гліняны посуд пачаў пакрывацца разнастайнымі ўзорамі (наколы, рэдкія гарызантальныя палосы, насечкі, касыя і рамбічныя кампазіцыі). Арнаменты пазнейшага часу больш складаныя і разнастайныя: з'яўляюцца зігзагі, хвалістыя лініі, ромбы, дугі, кругі, елачкі і г. д. На гаршках бронзавага веку элементамі арнаменту часцей былі гарызантальныя лініі і трохкутныя кампазіцыі.

Згодна з даследаваннямі М. М. Чарняўскага, некаторыя элементы арнаменту можна расшыфраваць. Так, з распаўсюджваннем у канцы неаліту земляробчых і жывёлагадоўчых культураў звязана з'яўленне такіх элементаў, як круг, ромб, ромб з кручкамі, крыжападобныя фігуры, – гэтыя знакі сімвалізавалі сонца і іншыя нябесныя свяцілы, жыццёвую сілу, вечнасць прыроды і г. д.³⁸⁷

У перыяд неаліту на керамічным посудзе, касцяных вырабах акрамя геаметрычнага арнаменту сустракаюцца таксама арнітаморфныя і зааморф-

³⁸⁶ Чарняўскі М. М. Пры вытоках арнаменту // Помнікі гісторыі і культуры Беларусі. – 1971. – № 2. – С. 19–21.

³⁸⁷ Тамсама.



Статуэтка. Змейка. Неаліт. Рог. Паселішча Асавец-ІІ, Бешанковіцкі р-н Віцебскай вобл. Раскопкі М. М. Чарняўскага. Нацыянальны гістарычны музей Рэспублікі Беларусь

К. М. Палікарповіча) размяшчаецца схематычны малюнак птушкі, хутчэй за ўсё, дзікай качкі. Знойдзены выявы птушак і на іншых старажытных стаянках. Вядома таксама выява качкі на абломках неалітычных гаршкоў са стаянак каля в. Юравічы Калінкавіцкага раёна Гомельскай вобласці, в. Асавец Бешанковіцкага раёна Віцебскай вобласці



Фрагмент косці з гравіраванай выявай чалавека. Неаліт. З паселішча Азёрнае, Любанскі р-н Мінскай вобл.

Каля в. Асавец Бешанковіцкага раёна Віцебскай вобласці знойдзены посуд з гравіроўкай са стылізаванымі выявамі не толькі птушак, але і змей, фігурка вужакі, фігурка аленя. На змейку нанесены арнамент у выглядзе елачкі (паселішча Асавец-ІІ, раскопкі М. М. Чарняўскага, знаходзіцца ў Нацыянальным гістарычным

няя выявы. Так, на абломку гаршка з неалітычнага паселішча Крывіна ля в. Галоўск Сенненскага раёна (раскопкі

Неабходна адзначыць, што пераважная большасць вядомых у старажытнасці арнітаморфных малюнкаў прысвечана вадаплаўным птушкам. На думку Вяч. Ус. Іванава і У. М. Тапарова, птушкі выступаюць як асаблівыя міфапаэтычныя класіфікатары і сімвалы боскай сутнасці, верху, неба, сонца, перуна, ветру, росту, жыцця, урадлівасці, багацця³⁸⁸. Б. А. Рыбакоў сцвярджаў, што качка з'яўляецца сімвалам саярнага культу, але не тлумачыць значэння птушкі, што часта выкарыстоўвалася ў дэкоры³⁸⁹. Выкарыстанне выявы качкі насіла глыбокі касмалагічны, міфалагічны і культавы сэнс. Вобраз качкі звязаны з абуджэннем і адраджэннем прыроды. Вобраз вадаплаўнай птушкі – адзін з найбольш устойлівых вобразаў у мадэлі светапогляду старажытнага насельніцтва. З пабудовай міфалагічнай карціны свету качцы адводзіцца роля стваральніка Сусвету.

Каля в. Асавец Бешанковіцкага раёна Віцебскай вобласці знойдзены посуд з гравіроўкай са стылізаванымі выявамі не толькі птушак, але і змей, фігурка вужакі, фігурка аленя. На змейку нанесены арнамент у выглядзе елачкі (паселішча Асавец-ІІ, раскопкі М. М. Чарняўскага, знаходзіцца ў Нацыянальным гістарычным

³⁸⁸ Иванов Вяч. Вс., Топоров В. Н. Птицы // Мифы народов мира : энцикл. – Т. I. – С. 389–406.

³⁸⁹ Рыбаков Б. А. Язычество древних славян. – С. 236.

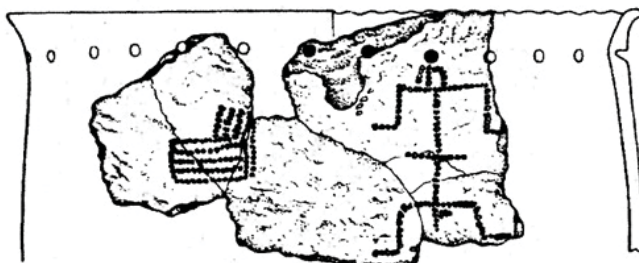

Вяўленчая кампазіцыя на неалітычным гаршку.
Знойдзена ля в. Юравічы, Калінкавіцкі р-н Гомельскай
вобл.

жывёлы або каменем) ці каля развала печы³⁹⁰, што ўказвае на сувязь жаночага вобраза з хатнім агнём і жыллём, родам і яго дастаткам.

Трэба адзначыць, што ўжо ў каменным веку на тэрыторыі Беларусі існавала антрапаморфная графіка. У перыяд бронзавага і жалезнага вякоў такія малюнкi сустракаюцца дастаткова рэдка. Напрыклад, да ранняга жалезнага веку адносяцца стылізаваныя пад арнамент графічныя жаночыя выявы на кераміцы з гарадзішча каля в. Івань Слуцкага раёна Мінскай вобласці. Гэтыя жаночыя выявы выразна геаметрызаваныя, на аскепку адной з пасудзін яны ўтвараюць паласу суцэльнага арнаменту.

На тэрыторыі Беларусі вядомы таксама неалітычныя графічныя выявы чалавека. Гэта выява на косці з помнікаў на воз. Вячэра (Любанскі раён Мінскай вобласці), а таксама выявы на кераміцы са стаянкі каля вёсак Юравічы (Калінкавіцкі раён Гомельскай вобласці) і Асавец (Бешанковіцкі раён Віцебскай вобласці). Вельмі цікавая знаходка знойдзена У. Ф. Ісаенкам на неалітычным паселішчы Ліцвін каля в. Юравічы. На чарапках гаршка зафіксавана складаная кампазіцыя: з правага боку знаходзіцца чалавечая фігура, акрэсленая некалькімі лініямі – рукі, ногі, корпус, галава, і з дапамогаю некалькіх ліній наколаў паказана птушка. На знаходцы, на думку археолагаў, раскрыты нейкі міфалагічны сюжэт, які, пэўна, перадаваўся з пакалення ў пакаленне.

Такім чынам, пры вывучэнні архаічных арнаментаў, якімі ўпрыгожаны знаходкі з паселішчаў неаліту і бронзавага веку на тэрыторыі Беларусі, можна заўважыць, што шмат у чым яны пераклікаюцца з арнаментамі сучаснымі. Сярод гэтых арнаментаў сустракаліся геаметрычныя, антрапа-

музеі Рэспублікі Беларусь).

Першыя антрапаморфныя выявы былі зафіксаваны яшчэ ў эпоху палеаліту. Даследчыкі палеалітычных культур адзначаюць, што жаночыя статуэткі часта знаходзілі ўнутры жылля ў ямках каля вогнішча (пад косткамі

³⁹⁰ Формозов А. А. Памятники первобытного искусства на территории СССР. – М., 1980. – С. 72.

морфныя, арнітаморфныя выявы. Знаходкі розных прадметаў з архаічным арнамантам і малюнкамі сведчаць пра тое, што культура беларускага народа сягае каранямі ў глыбіню тысячагоддзяў, а некаторыя яе элементы былі сфарміраваны яшчэ ў асяроддзі плямёнаў каменнага веку³⁹¹.

4.2. Знакавая класіфікацыя традыцыйнага арнаменту

Арнамент можна ідэнтыфікаваць, як адну з іерархічных тэкставых структур гіпертэксту культуры. У розныя перыяды свайго існавання і ў залежнасці ад культуры, да якой ён належаў, арнамент уяўляў сабой сукупнасць знакаў-сімвалаў, даступных для разумення пасвячоных.

Менавіта дзякуючы сімвалізацыі канкрэтных элементаў, знакаў, якія адлюстроўваюць рэчаіснасць, арнамент ўводзіцца ў семіятычную сістэму культуры. Па Ю. М. Лотману навакольная рэчаіснасць – гэта сваеасаблівы «тэкст», а асноўная задача культуры – прачытаць і зразумець яго сэнс³⁹².

Гэта выказванне, безумоўна, адносіцца як да архітэктурнага дэкору беларускага жылля, так і да арнаменту традыцыйных тканін, якія мелі магічна-рытуальнае прызначэнне. Акрамя ахоўнай функцыі, арнамент адлюстроўваў мадэль стварэння Сусвету ў архаічнай свядомасці чалавека.

Але арнамент не быў поўным уяўленнем мадэлі Сусвету этнасу. Па меркаванні У. М. Тапарова, гэта было «скарочанае і спрошчанае адлюстраванне ўсёй сумы ўяўленняў аб свеце ўнутры дадзенай традыцыі, узятых у іх сістэмным і аперацыйным аспектах»³⁹³.

А. Шпенглер лічыў, што для пазнання свету чалавек павінен валодаць ведамі так званай «культурнай мовы»³⁹⁴. Кантэнт любой асобна ўзятай культуры ўяўляе сабой нешта падобнае кадзіраванаму пры дапамозе тых ці іншых канвенцыянальных знакаў тэксту, а культура сама па сабе з'яўляецца нічым іншым як свайго роду гіпертэкстам.

Семіятычны метада пазнання дазваляе класіфікаваць традыцыйны арнамент па яго асноўных элементах – знаках ці сімвалах.

Асновай класіфікацыі традыцыйных арнаментаў выступае тып знакавых сістэм. Гэты тып можна вызначыць зыходзячы з прынцыпу Парыж-

³⁹¹ Чарняўскі М. М. Пры вытоках арнаменту. – С. 19–21.

³⁹² Лотман Ю. М. Структура художественного текста // Об искусстве. – СПб., 1998. – С. 19–25.

³⁹³ Топоров В. Н. Модель мира // Мифы народов мира. – Т. 2. – С. 161.

³⁹⁴ Шпенглер О. Закат Европы: Очерки морфологии мировой истории. – Минск, 1998. – Т. 1: Образ и действительность. – С. 93.



Фрагмент фартуха. 1910-я гг. Хоцімскі р-н Магілёўскай вобл. БДМНАП. Фота аўтара



Ручнік з в. Кукавічы, Капыльскі р-н Мінскай вобл. Канец XIX ст. БДМНАП. Фота аўтара

скай семіятычнай школы, які най-больш выразна выяўлены А Грэймасам: паміж знакам і прадметам прысутнічае непарыўная сувязь³⁹⁵. Гэта сувязь дазваляе інтэрпрэтаваць сэнс зместу арнаменту, які належыць да пэўнага тыпу ў класіфікацыі. Тыпы арнаментальнай кампазіцыі наступныя: геаметрычны, зааморфны, раслінны, сінтэтычны – антрапаморфна-зааморфны, рэлігійны.

Першая група ў гэтай тыпалогіі – універсальныя геаметрычныя сімвалы, якія з’яўляюцца асноватворнымі на працягу ўсёй гісторыі сусветнай арнаментыкі. Гэта круг, крыж і квадрат і іх розныя мадыфікацыі, а таксама кропкі, прамыя, ламаныя, зігзагападобныя лініі і г. д. У гэтых знаках канцэнтруецца базавы светапогляд старажытнага чалавека, а геаметрычная форма з’яўляецца першаэлементам, найбольш элементарнай праявай архетыпу³⁹⁶.

Ствараючы значную колькасць універсальных знакаў і сімвалаў, геаметрычныя формы выступаюць ужо як сімвалічныя коды знешняга свету, уплываюць на структуры псіхікі чалавека і мадэлююць новую сэнсавую рэальнасць. Арнамент, з’яўляючыся па сутнасці сімвалам, які кадзіруе базісныя асновы светапогляду этнасу, выступае як асноўны элемент трансляцыі этнакультурнай інфармацыі.

³⁹⁵ Гилевич Е. В. Орнамент как семиотическая структура для современного мира // Знание. Понимание. Умение. – М., 2011. – № 2. – С. 80.

³⁹⁶ Топоров В. Н. Геометрические символы // Мифы народов мира. – Т. 1. – С. 272–273.

Аналіз арнаментыкі архітэктурнага дэкору і арнаменту традыцыйных тканін паказаў, што найбольш ўжываліся наступныя геаметрычныя элементы. Вертыкальная лінія – самы прасты сімвал, лінія, якая не мае ні пачатку, ні канца, асноўны элемент стварэння Сусвету, элемент Сусветнага дрэва. Гарызантальная лінія – найстаражытнейшы знак гарызонту, водна-зямной паверхні. У катэгорыі культурных кодаў – гэта знак парадку і мяжы, ён структуруе прастору ў якой жыве чалавек. Гарызантальная лінія стварае гармонію і мяжу паміж чалавекам і прасторай. Выконваючы найпростую функцыю ўпарадкавання, гарызантальная лінія набывае сімвалічнае значэнне знака ўрадлівасці і дастатку³⁹⁷. Гарызантальная паласа – гэта адбітак старажытнай дзейнасці чалавека – паласа ўспаханай глебы. Гарызантальная лінія – гэта спосаб рытуальна-магічнай маркіроўкі тканіны. Паласаты арнамент дамінуе ў тканінах і традыцыйным касцюме Заходняга Палесся³⁹⁸.

Адзін з асноўных элементаў геаметрычнага арнаменту – ромб, ад простага да складанай формы. Складаныя па кампазіцыі ромба-геаметрычныя арнаменты з уключэннем крыжападобных элементаў характэрны для традыцыйных тканін Усходняга Палесся,



Фрагмент фартуха з в. Крамок, Драгічынскі р-н Брэсцкай вобл. БДМНАП. Фота аўтара



Фартух з в. Лукава, Маларыцкі р-н Брэсцкай вобл. 1930-я гг. БДМНАП. Фота аўтара

³⁹⁷ Pastoureau M. Diabelska materia: historia paskow i tkanin w paski. – Warszawa, 2004. – S. 123–124.

³⁹⁸ З асабістага архіва аўтара: матэрыялы экспедыцыі БДМНАП у Столінскі р-н Брэсцкай вобл. (1979 г.); Кобрынскі р-н Брэсцкай вобл. (1979 г.); Пружанскі р-н Брэсцкай вобл. (1980 г.).

Пасожжа і Падняпроўя³⁹⁹. Асаблівасцю архітэктурнага разьбянога дэkorу дадзенага рэгіёну таксама з'яўляюцца ромбы розных канфігурацый. Гэта адрознівае разьбу Усходняга Палесся ад рытмічна-лінейнага дэkorу з салярнымі матывамі на шчытах хат Цэнтральнага і Заходняга Палесся альбо сціплага дэkorу на аснове колерава-плоскасных вырашэнняў (шалёўка, расфарбоўка сцен) у народнай архітэктурцы Панямоння⁴⁰⁰.



Фрагмент наміткі. 1900 г. Маларыцкі р-н
Брэсцкай вобл. БДМНАП. Фота аўтара

На ручніках Падняпроўя сустракаюцца так званыя ліўнёвыя кампазіцыі – вертыкальныя ланцугі з рамбічных фігур⁴⁰³. Адным з найбольш пашыраных відаў упрыгажэнняў сярэдняй зоны вуглоў на дамах Гомеля з'яўляецца вертыкальная контурная хвалістая лінія з авалаў ці квадратаў, прыбітая на лапатку вугла. Складаны рамбічны арнамент характэрны таксама для тканін Паазер'я.

Крыж у геаметрычным арнаменце беларусаў прадстаўлены ў двух відах: касы і прамы роўнаканечны. Калі першы мае ў арнаментальных кампазіцыях

На тканінах Усходняга Палесся шырока выкарыстоўваліся ромбы з разнастайнымі разгалінаваннямі – «прамяністыя», ці «кучаравыя» ромбы, «ромбы з кручкамі»⁴⁰¹. Аналагічны дэkor у выглядзе драўлянага ромба-стралы ўжываўся пры аздабленні акна і вугла жылля. Гэты знак на аконных ліштвах сустракаецца не толькі на Гомельшчыне, але і па ўсёй Цэнтральнай і Усходняй Беларусі. Але з усёй Беларусі толькі тут шырока распаўсюджаны варыянты ромба-стралы ў выглядзе прарастаючых з цэнтра ў абодва бакі вастрыёў-пік са шматлікімі расліннымі адгалінаваннямі⁴⁰².

³⁹⁹ Лобачевская О. А. Белорусский народный текстиль: художественные основы, взаимосвязи, новации. – Минск, 2013. – С. 111.

⁴⁰⁰ Локотко А. И. Белорусское народное зодчество: середина XIX–XX вв. – Минск, 1991. – С. 189.

⁴⁰¹ Лабачэўская В. А. Повязь часоў – беларускі ручнік. – Мінск, 2002. – С. 96, 103, 123.

⁴⁰² Малікаў Я. Р. Традыцыі разьбянога дэkorу ў народнай архітэктурцы паўднёва-ўсходняй Беларусі: канец XIX – першая палова XX ст. – Мінск, 2016. – С. 60.

⁴⁰³ Лабачэўская В. А. Повязь часоў – беларускі ручнік. – С. 15.

самастойнае значэнне, то другі часцей за ўсё з'яўляецца фонавым элементом у рамбичным арнаменце. У большасці выпадкаў ён мае выгляд чатырох маленькіх роўнавялікіх ромбаў, злучаных вакол цэнтральнага ромба вялікага памеру. Гэты арнамент дамінуе ў арнаментцыі жаночых і мужчынскіх кашуль Магілёўскага і Быхаўскага раёнаў, на ручніках Віцебшчыны. Як паказаў аналіз матэрыялаў этнаграфічных экспедыцый,



Ручнік з в. Калодезская, Касцюковіцкі р-н Магілёўскай вобл. БДМНАП. Фота А. Крыштаповіча

крыж таксама шырока ўжываўся ў архітэктурным дэкоры традыцыйнага жылля. Ён быў зафіксаваны як на шчытах дамоў ва Ўсходнім Палессі (в. Сямурадцы, Жыткавіцкі раён Гомельскай вобласці), так на франтонах Панямоння (в. Прудцы, Шчучынскі раён, в. Чаплічы, Лідскі раён Гродзенскай вобласці), на ліштвах Цэнтральнай Беларусі (в. Кастрыца, Слуцкі раён Мінскай вобласці)⁴⁰⁴ і інш.

Квадрат – адзін з распаўсюджаных міфапаэтычных сімвалаў. Галоўная ідэя квадрата як міфалагічнага знака заключаецца ў размежаванні ўнутранай і вонкавай прасторы. Квадрат у міфалагічных тэкстах сумяшчае ў сабе класіфікацыйную сістэму супрацьпастаўленняў, якія апісваюць Сусвет (верх – ніз, правы – левы) ці асноўных элементаў свету (агонь – вада – зямля – паветра). Квадрат служыў мадэллю шматлікіх храмавых збудаванняў (царква, зікурат, піраміда, па-



Выява вужоў на ліштвах, в. Чаплічы, Лідскі р-н Гродзенскай вобл.

⁴⁰⁴ З асабістага архіва аўтара: матэрыялы экспедыцыі БДМНАП у Шчучынскі і Лідскі р-ны Гродзенскай вобл. у 1984 г., Слуцкі р-н Мінскай вобл. у 1981 г.



Выява цмока на ліштвах, г. Баранавічы
Брэсцкай вобл. Фота А. Гізуна

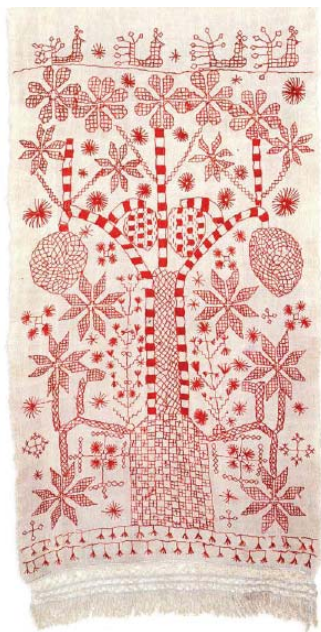

Ручнік. Канец XIX –
пачатак XX ст. Браслаўскі
р-н Віцебскай вобл. Музей
старажытнабеларускай
культуры НАН Беларусі

гада і інш.), якія, у сваю чаргу, разглядаліся як вобраз Сусвету⁴⁰⁵.

Трохкутнік сустракаецца ў двух разнавіднасцях: трохкутнік, звернуты вяршыняй уверх, які уvasабляе «макракосм», і звернуты вяршыняй уніз, што абазначае «мікракосм». У асобных выпадках трохкутнікі вяршыняй уверх над гарызантальнай лініяй азначаюць пачатак світанку.

Зігзаг – найпрасцейшы і найстаражытнейшы арнамент, характэрны для многіх народаў, адзін з першых досведаў спасціжэння людзьмі рытмічна упарадкаваных працэсаў і з’яў прыроды. Зігзаг атаясамліваецца таксама з дрэвам жыцця; чым ён больш разгалінаваны, тым больш у ім жыцця. Знак мае шырокае распаўсюджанне на карнізах вокнаў.

Менш распаўсюджанымі матывамі з’яўляюцца арнамент «елачка» (гарызантальная « « «») і касыя рыскі (//////////), якія сустракаюцца на ачэлли ліштваў. На думку даследчыкаў, значэнне гэтых узораў у першабытным мастацтве магло азначаць выяву каня, дзе кожныя дзве рысачкі знака сімвалізуюць жывёлу. «Касы штрых, – адзначае У. І. Рагачоў, – цалкам можа адлюстроўваць “нябесную вільгаць”, струмені дажджу, якія арашаюць пасевы»⁴⁰⁶.

Наступная група – заморфныя сімвалы. Гэта група адлюстроўвае ўплыў і ролю жывёл у жыцці старажытнага чалавека. Схематычныя і дэкаратыўныя выявы каня, змяі, пеўня,

⁴⁰⁵ Иванов Вяч. Вс., Топоров В. Н. Исследования в области славянских древностей. – М., 1974. – С. 288–302.

⁴⁰⁶ Рогачев В. И. Семантика знаков декоративно-прикладного искусства (на примере орнамента эрзи и мокши). – Саранск, 2005. – С. 10, 53, 80.

іншых жывёл нясуць пэўную сэнсавую нагрузку, якая ўлічвае сімвалічнае значэнне жывёлы ў міфалагічных тэкстах. Зааморфны арнамент складаецца са стылізаваных фігур ці частак фігур рэальных і фантастычных жывёл (Капыльскі, Клецкі, Нясвіжскі раёны. Сустракаецца ў Баранавіцкім, Дзятлаўскім, Івацэвіцкім раёнах і інш.). Часам такія арнаменты называюць «звярынным стылем».

З'яўленне раслінных знакаў у традыцыйным арнаменце сведчыць аб узрастанні ролі культуры земляробства ў жыцці чалавека. Раслінны арнамент і яго разнастайныя варыяцыі атрымліваюць шырокае развіццё ва ўсіх культурах. Раслінны арнамент складаецца са стылізаваных лісця, кветак, пладоў, галінак (паўднёвыя раёны Беларусі). Базавым сімвалам у такім арнаменце з'яўляецца матыў Дрэва жыцця, які сімвалізаваў структуру Сусвету ў мысленні старажытнага чалавека.

Ручнікі з выявай Дрэва жыцця сустракаюцца ў Верхнядзвінскім, Браслаўскім, Шаркаўшчынскім, Мёрскім раёнах Віцебскай вобласці⁴⁰⁷. Усе яны маюць складаныя кампазіцыі з выявай дрэва і птушак. Такія кампазіцыі адносяцца да архаічнага тыпу сюжэтай вышыўкі. Выява дрэва жыцця адлюстроўвае старажытныя касмаганічныя ўяўленні чалавека аб структуры свету, іерархічных суадносін яго частак – зямнога, нябеснага, падземнага свету. У верхняй частцы кампазіцыі ручніка з Браслаўскага раёна Віцебскай вобласці размешчана выява птушак – прадстаўнікоў нябеснага свету. Вертыкальнай воссю кампазіцыі з'яўляецца выява ствала дрэва. Ад яго ў абодва бакі адыходзяць веткі, кветкі. Характэрнымі для такой вышыўкі з'яўляюцца стылізаваныя кветкі ў выглядзе васьміпялёсткавых разетак.

Дрэва жыцця – адзін з варыянтаў вобраза Сусветнага дрэва. Гэты вобраз выяўлены або рэканструяваны на падставе міфалагічных уяўленняў, зафіксаваных у помніках выяўленчага мастацтва, у тым ліку і ў арнаменце. Яно з'яўляецца дамінантай, якая вызначае арганізацыю Сусвету. Пры дапамозе Сусветнага дрэва выяўляюцца асноўныя зоны Сусвету – верхняя (неба), сярэдняя (зямля), ніжняя (падземнае царства); мінулае – сапраўднае – будучае (дзень – ноч, спрыяльны – неспрыяльны час году), у генеалагічным аспекце: продкі – цяперашняе пакаленне – нашчадкі; прычына і следства: спрыяльнае, нейтральнае, неспрыяльнае. У той жа час самыя раннія знаковыя сістэмы, якія ўзыходзяць да верхняга палеаліту (наскальны жывапіс і г. д.), не выяўляюць выразных слядоў супрацьпастаўлення, а сам вобраз

⁴⁰⁷ Лабачэўская В. А. Повазь часоў – беларускі ручнік. – С. 144–145.

Сусветнага дрэва у гэтых сістэмах адсутнічае⁴⁰⁸. Асаблівая роля Сусветнага дрэва для міфапаэтычнай эпохі вызначаецца, у прыватнасці, тым, што яно выступае пасрэднікам паміж Сусветам (макракосмам) і чалавекам (мікракосмам) і з'яўляецца месцам іх перасячэння.

Працэс культурнай самаідэнтыфікацыі прыводзіць да з'яўлення антрапаморфных знакаў. Антрапаморфны арнамент у якасці матываў выкарыстоўвае мужчынскія і жаночыя стылізаваныя фігуры ці часткі твару і цела чалавека. Такія сюжэтныя антрапаморфныя выявы сустракаюцца на тканінах Паазер'я⁴⁰⁹, а таксама падчас экспедыцый былі зафіксаваны ў архітэктурным дэкары ліштваў у шэрагу вёсак Баранавіцкага раёна Брэсцкай вобласці⁴¹⁰.

Ідэя аховы жылля, прадметаў побыту пры дапамозе разнастайных магічных выяў узнікла ў старажытныя часы. Па ўяўленнях старажытных славян, анімістычная паўсямеснасць рассяянага ў прыродзе зла была паўсюль, і сам чалавек не мог супрацьстаяць яму. Таму ён абараняў сябе пры дапамозе ахоўнай сімволікі, якая наносілася ў першую чаргу на элементы жылля і адзення.

Неабходна звярнуць увагу, што і ў архітэктуры, і ў адзенні быў праведзены паслядоўна адзін і той жа прынцып размяшчэння заклінацельнага арнаменту: арнаментаваліся ўсе праёмы, адтуліны, праз якія розныя «злыдні» маглі пранікнуць да чалавека. Як адзначаў Б. А. Рыбакоў, «сума падобных аб'ектаў пастаянна прысутнічала на ўсіх уразлівых частках жылля і ператварала кожную “хароміну” ў недаступнае для “наўяў” прыстанішча ўсёй сям'і»⁴¹¹.

Такім чынам, усе асноўныя канструкцыйныя элементы жылля і адзення былі аздоблены ахоўнымі знакамі. Арнаментыка архітэктурнай разьбы і арнамент традыцыйных тканін можна разглядаць як адну з іерархічных тэставых структур гіпертэксту культуры. У розныя перыяды свайго існавання ён уяўляў сабой сукупнасць знакаў-сімвалаў. Дзякуючы сімвалізацыі канкрэтных элементаў, знакаў, арнамент уводзіцца ў семіятычную сістэму культуры. Асновай класіфікацыі традыцыйных арнаментальных элементаў выступае тып знакавых сістэм. Гэты тып можна вызначыць зыходзячы з прынцыпу Парыжскай семіятычнай школы: сувязь паміж знакамі і прадметам, якая дае магчымасць інтэрпрэтаваць сэнс зместу арнаменту.

⁴⁰⁸ Топоров В. Н. Древо Мировое // Мифы народов мира. – С. 398–406.

⁴⁰⁹ Лабачэўская В. А. Повазь часоў – беларускі ручнік. – С. 135.

⁴¹⁰ З асабістага архіва аўтара: матэрыялы экспедыцыі БДМНАП у Баранавіцкі р-н Брэсцкай вобл. у 1982 г.

⁴¹¹ Рыбаков Б. А. Язычество Древней Руси. – С. 465.

4.3. Семіётыка архітэктурных элементаў дэкору жылля

На тэрыторыі Беларусі архітэктурная разьба пашырана з XII ст., сустракаецца ў драўляным дойлідстве Мінска, Віцебска, Полацка і іншых гарадоў. Ужывалі найпрасцейшыя віды разьбы: засечкі на вушаках дзвярэй, кансолях і г. д. Дэкаратыўныя элементы ў традыцыйным дойлідстве пачалі прымяняць прыкладна з XIX ст. Да гэтага хаты ў большасці былі курнымі⁴¹², адсутнічалі элементы ўпрыгожвання акон і сцен.

Але нават у канцы XIX ст. архітэктурны дэкор на тэрыторыі Беларусі сустракаўся даволі рэдка, як піша А. Харузін, «...с наружной стороны окна решительно ничем не украшены и лишь в редких случаях, преимущественно на востоке края, можно встретить приделанный к раме наличник с резными украшениями»⁴¹³.



Хата з в. Варашылкі, Мядзельскі р-н Мінскай вобл. Пачатак XX ст. БДМНАП. Фота аўтара

Архітэктурны дэкор традыцыйнага жылля выконваўся з дрэва. Ён залежаў ад заможнасці сям'і ці майстэрства гаспадара. Асноўнымі дэкаратыўнымі элементамі беларускай сялянскай хаты былі вільчык, шчыты, ліштвы, карнізы, вуглы, падстрэшнікі, дзверы, ганкі, брамы.

Дэкаратыўнае аздабленне традыцыйнага жылля было вельмі разнастайным. У кожным з рэгіёнаў у дэкоры заўжды вылучаўся адзін элемент – акно, дзверы ці франтон. На

Падняпроўі і Усходнім Палессі была пашырана дэкаратыўная разьба карнізаў, ліштваў і аканіц, брам сядзібы, ганкаў жылля. На Паазер'і, Панямонні, у Цэнтральнай Беларусі перавагу аддавалі ўпрыгожванню галоўнага фасада жылля (карніз, ліштвы, франтон, вуглы зруба)⁴¹⁴. Вялікая ўвага надавалася

⁴¹² Без-Корнилович М. Исторические сведения о примечательных местах в Белоруссии с присовокуплением и других сведений к ней же относящихся. – СПб., 1855. – С. 244.

⁴¹³ Гл.: Харузин А. Славянское жилище в Северо-Западном крае.

⁴¹⁴ Сергачев С. А. Белорусское народное зодчество. – С. 40.



Вільчык. Франтон з в. Агароднікі, Слуцкі р-н Мінскай вобл. Пачатак XX ст. Фота аўтара



Вільчык. Франтон з в. Садавічы, Капыльскі р-н Мінскай вобл. Пачатак XX ст. Фота аўтара

здвоеную сіметрычную форму. Спачатку вільчыкі рабіліся анімалістычнымі, самымі частымі матывамі з'яўляліся каровіны рогі, фігуркі птушак (пеўняў, буслоў) ці вужоў, конскія галовы, павернутыя ў розныя бакі.

Вільчык у выглядзе здвоеных стылізаваных коней быў шырока распаўсюджаны на памежжы Цэнтральнай Беларусі і Палесся. Такія вільчыкі захаваліся ў вёсках Ляд-

франтону ў Заходнім Палессі⁴¹⁵, дзе пераважалі салярныя матывы. Дэкаратыўнае аздабленне гаспадарчых пабудов сустрэкалася даволі рэдка (форма акенцаў на франтоне ці дэкор палотнішча дзвярэй у клеях, тарцы закатвін у хлявах ці канцы крокваў у гумнах)⁴¹⁶.

Найбольш старажытны элемент дэкору традыцыйнага жылля – вільчык. Ён быў завяршальным элементам месца злучэння закрылін пры будаўніцтве двусхільных дахаў⁴¹⁷. Аналіз літаратурных крыніц паказвае, што ў старажытнасці аздабленне вільчыкаў выконвала магічную функцыю, яны мелі

⁴¹⁵ З асабістага архіва аўтара: матэрыялы экспедыцыі БДМНАП у Кобрынскі р-н Брэсцкай вобл. у 1979 г., Пружанскі р-н у 1980 г., Маларыцкі р-н у 1981 г. і інш.

⁴¹⁶ Сергачев С. А. Народное зодчество Беларуси. – С. 75.

⁴¹⁷ Сахута Я. М. Народная разьба па дрэву. – Мінск, 1978. – С. 29.

но Слуцкага раёна, Бучаціна, Садавічы Капыльскага раёна (сядзіба знаходзіцца ў БДМНАП)⁴¹⁸. Выявы жывёл у дэкоры беларускага жылля, на думку М. М. Нікольскага, прыйшлі на змену рэальным чарапам коней, кароў, якія ў пачатку XX ст., як і ў часы глыбокай старажытнасці, вывешваліся беларускімі сялянамі на доме, двары ці хляве ў якасці магічных ахоўных сродкаў⁴¹⁹.



Вільчыкі ў выглядзе конскіх галоў, рагоў, птушак. Этнаграфія Беларусі. Мінск. 1989

Вобраз каня шырока выкарыстоўваўся ў касмалогіі і вераваннях, звязаных з культам продкаў. У міфах народаў Еўропы конь асацыяваўся як з саярным знакам, так і з вобра-зам павадыра ў падземны свет⁴²⁰. Можна прыгадаць звычай прыбівання знойдзенай падковы да парога ці вушака дзвярэй у ахоўных мэтах⁴²¹, як маркіраванне хтанічнага свету. У беларускай міфалогіі конь непасрэдна быў звязаны з сонечным боствам Ярылам.

У даследаваннях Б. А. Рыбакова выява каня на старажытнарускім жыллі трактуецца як транспартны сродак сонца, пры гэтым ён спасылаецца на сюжэт антычнай міфалогіі⁴²². У індаеўрапейскай міфалагічнай традыцыі богі сонца сапраўды перамяшчаліся па небе на колавым транспартным сродку, запрэжаным коньмі: антычныя Геліос і Сол – на калясніцы, запрэжанай чатырма коньмі, ведычны Сур'я – сямю коньмі. У іншых варыянтах міфа гэту ролю маглі выконваць птушкі⁴²³.

Старажытнымі кампазіцыямі вільчыкаў на Беларусі таксама з'яўляюцца здвоеныя выявы ў выглядзе рагоў. Аб зааморфных вільчыках у сваім

⁴¹⁸ Локотко А. И. Зодчество // Нарысы гісторыі культуры Беларусі. У 4 т. Т. 3. Культура сяла XIV – пачатку XX ст. Кн. 1. Матэрыяльная культура. – Мінск, 2015. – С. 78.

⁴¹⁹ Нікольскі М. М. Жывёлы ў звычаях, абрадах, вераваннях беларускага сялянства. – Менск, 1933. – С. 11–13.

⁴²⁰ Прохараў А. Конь // Беларуская міфалогія : энцыкл. слоўн. – Мінск, 2004. – С. 252–254.

⁴²¹ Нароўская А. М. Інтэр'ер традыцыйнага жылля // Нарысы гісторыі культуры Беларусі. У 4 т. Т. 3. Культура сяла XIV – пачатку XX ст. Кн. 1. Матэрыяльная культура. – Мінск. 2015. – С. 174.

⁴²² Рыбаков Б. Я. Язычество Древней Руси. – М., 1988. – С. 468–469.

⁴²³ Тахо-Годи А. А. Гелиос // Мифы народов мира. – Т. 1. – С. 271; Топоров В. Н. Сурья // Мифы народов мира. – Т. 2. – С. 477–478.

даследаванні пісаў Е. Р. Раманаў, апісваючы пакланенне беларусаў туру: «... рога его и доселе украшают коньки изб, наравне с аистами и змеями»⁴²⁴. Такі вільчык у выглядзе рагоў зафіксаваны ў 1932 г. у в. Букча Лельчыцкага раёна⁴²⁵. У Слуцкім, Капыльскім раёнах, ўздоўж паўднёвай мяжы Паямоння таксама распаўсюджаны вільчыкі ў выглядзе стылізаваных рагоў (вёскі Морач, Заастровічы Клецкага раёна, Лешня Капыльскага раёна). Арэал распаўсюджвання гэтага матыва паступова пашыраецца (поўдзень Карэліцкага, Стаўбцоўскі, Уздзенскі, Пухавіцкі, Старадарожскі раёны)⁴²⁶.

Шмат увагі даследчыкі, у тым ліку М. М. Нікольскі, ўдзялялі магільным функцыям птушак, якія таксама сустракаліся ў дэкары традыцыйнага жылля: «...на першым месцы тут стаіць амаль што паўсюды певень, аб якім многа гаварыць не трэба: певень лічыцца птушкай, якая адганяе сваім п'яным нячыстую сілу і наогул мае здольнасць аберагаць ад усякага ліха...»⁴²⁷. Певень або курыца асабліва шанаваліся славянамі і адыгрывалі важную ролю ў рытуалах. Так, перш чым перайсці ў новае жыллё, пускалі пеўня, курыцу і па іх паводзінах меркавалі пра лёс новага жылля. Па звестках П. В. Шэйна, «перш чым зайсці ў хату, пускалі пеўня і чакалі, заспявае ці не, калі хутка заспявае, то ў новым доме будуць жыць весела, а калі не, то наадварот»⁴²⁸. Таксама пеўня прыносілі ў ахвяру пры закладзінах новай хаты⁴²⁹. Так, на тэрыторыі Лепеля і Барысава пры закладцы новага дома пеўню адсякалі галаву, потым яе закопвалі ў зямлю або клалі пад кутні камень.

Часам прынесена ў ахвяру птушка прымацоўвалася на самым высокім і ганаровым месцы, што пазней у якасці сімвала перайшло ў драўлянае дойдліства⁴³⁰. Да нашага часу дайшлі здвоеныя вільчыкі ў выглядзе пеўня, што пацвярджаецца экспедыцыйнымі матэрыяламі. Так, у 2011 г.

⁴²⁴ Романов, Е. К археологии Северо-Западного края России: по Гродненскому Полесью // Записки Северо-западного отдела императорского Русского географического общества. Кн. 2. – Вильна, 1911. – С. 67.

⁴²⁵ Лакотка А. І. Нацыянальныя рысы беларускай архітэктуры. – Мінск, 1999. – С. 85.

⁴²⁶ Локотко А. И. Зодчество. – С. 78.

⁴²⁷ Нікольскі М. М. Жывёлы ў звычаях, абрадах і вераваннях беларускага сялянства. – С. 11.

⁴²⁸ Шейн П. В. Материалы для изучения быта и языка... – Т. 3. – С. 334–335.

⁴²⁹ Нароўская А. М. Семіётыка структуры традыцыйнага жылля беларусаў // Нарысы гісторыі культуры Беларусі. У 4 т. Т. 3. Культура сяла XIV – пачатку XX ст. Кн. 2. Духовная культура. – Мінск, 2016. – С. 698.

⁴³⁰ Хіцько І. П. Зааморфныя матывы ў беларускай народнай архітэктуры // Помнікі гісторыі і культуры Беларусі. – 1980. – № 1. – С. 19.

у в. Маркаўскае Лельчыцкага раёна быў зафіксаваны вільчык, выкананы з металу, у выглядзе сілуэтаў двух пеўняў⁴³¹.

Асобнае месца сярод «ахоўнікаў» у беларусаў займалі змеі. У раёнах Палесся людзі асабліва шанавалі вужоў. Бытавала нават павер'е, што калі вуж пакіне хату, там неўзабаве здарыцца няшчасце. Хатні вуж называўся «гаспадаром, дамавіком, хатнікам, вужом-вартаўніком»⁴³². Выявы вужоў на вільчыку павінны былі ахоўваць жыллё ад удараў маланкі⁴³³.

У дэкоры народнага дойлідства выявы змей найчасцей змяшчалі на верхняй частцы ліштваў. Галовамі яны маглі быць павернуты да цэнтра або глядзець у розныя бакі. Часам да змяінага тулава «прымацоўвалі» птушыную галаву⁴³⁴. Найбольшае распаўсюджанне выявы звяроў і птушак набылі ў Слоніміскім, Дзятлаўскім, Навагрудскім раёнах Гродзенскай вобласці, Івацэвіцкім, Пружанскім раёнах Брэсцкай вобласці, Брагінскім, Хойніцкім, Нараўлянскім раёнах Гомельскай вобласці, Краснапольскім, Хоцімскім, Магілёўскім, Шклоўскім раёнах Магілёўскай вобласці, Смалявіцкім, Лагойскім, Уздзенскім, Слуцкім, Стаўбцоўскім, Нясвіжскім, Валожынскім раёнах Мінскай вобласці⁴³⁵.

Для кампазіцыі дэкору беларускага народнага жылля, акрамя абавязковай парнасці, характэрна сіметрычнасць. У архітэктуры гэта знайшло ўвасабленне ў выглядзе здвоеных вільчыкаў. Злітыя разам коні дастаткова часта сустракаюцца ў дэкаратыўна-прыкладным мастацтве ўсходніх славян і угра-фінаў, імі ўпрыгожваюцца не толькі дахі сельскіх хат («канькі»), але каўшы, грабяні⁴³⁶. Амулеты-падвескі X–XIV стст. выяўлены археолагамі на тэрыторыі Украіны⁴³⁷. У якасці цацкі здвоены конь папулярны ва Украіне нават у наш час⁴³⁸.

Сіметрыя размяшчэння птушак на плоскасці таксама бывае самая разнастайная: птушкі сядзяць на гнёздах, стаяць, але амаль заўсёды яны

⁴³¹ Беяева С. С. Домовой декор народного жилья Лельчицкого района Гомельской области // Традиции и современный стан культуры и искусства : материалы Междунар. науч.-практ. конф. (г. Минск, 23–25 крас. 2013 г.). У 5 ч. – Минск, 2013. – Ч. 5: Проблемы сохранения и популяризации культурной наследия. – С. 21.

⁴³² Ненадавец А. М. Каму пакланяліся продкі. – Минск, 1996. – С. 239.

⁴³³ Ненадавец А. М. Ніжэйшая міфалогія беларусаў // Міфалогія. Духоўныя вершы. – Минск, 2003. – С. 241–242.

⁴³⁴ Хіцько І. П. Зааморфныя матывы ў беларускай народнай архітэктуры. – С. 21.

⁴³⁵ Тамсама.

⁴³⁶ Рыбаков Б. А. Язычество Древней Руси. – М., 1988. – С. 549.

⁴³⁷ Войтович В. Українська міфологія. – Київ, 2005. – С. 556.

⁴³⁸ Павлюк С., Чмелик Р. Скарби Музей етнографіі та художняго промыслу Інституту народознавства НАН Украіни. – Львов, 2005. – С. 92.



Франтон, в. Дзівін, Кобрынскі р-н Брэсцкай вобл. Фота А. Нікіціна

павернуты галовамі адна да адной. Часам сустракаюцца выявы птушак і птушанят, птушак і звяроў⁴³⁹. У якасці злучальнага элемента паміж птушкамі сустракаюцца дрэва, кветка, вазон або сімвал сонца. Часам у выяўленчым дэкоры жывёльныя матывы даводзяцца да такой ступені стылізацыі, што ператвараюцца ў мудрагелістыя раслінныя формы. Гэта асабліва характэрна для дэкаратыўнай разьбы

на Гомельшчыне. Дваіныя вільчыкі былі шырока распаўсюджаны па ўсёй Беларусі, акрамя самых паўднёва-заходніх раёнаў Гомельшчыны⁴⁴⁰.

У канцы XIX – пачатку XX ст. замест здвоеных вільчыкаў пачынаюць з’яўляцца ўпрыгажэнні, выпілаваныя з адной дошкі. Адзінарныя вільчыкі былі распаўсюджаны ў паўднёва-заходніх раёнах Пазер’я, на Панямонні і ў Заходнім Палессі⁴⁴¹. Зааморфныя матывы саступаюць месца раслінным і геаметрычным арнаментам, стылізаваным сонцу і кветкам, трызубцам ці стрэлам (высокі шпіль з выразанымі на ім рознымі ўпрыгажэннямі). Адзінарныя вільчыкі для народнага архітэктурнага дэkorу Беларусі – позняя з’ява, якая ўзнікла, напэўна, пад уплывам народнага мастацтва Польшчы, чым і тлумачыцца іх распаўсюджанне пераважна ў заходняй частцы краіны⁴⁴².

Наступным элементам жылля, які аздабляўся архітэктурнай разьбой, быў франтон («шчыт») – вялікая трохвугольная плоскасць над фасадам жылля. Найчасцей дэкор франтонаў – простая (вертыкальная, гарызантальная), фігурная («квадрат», «ромб», «у елачку», саярныя матывы) і камбінаваныя шалёўка, накладкі з розным прафіляваным геаметрычным арнаментам і расфарбоўкай (Слуцкі і Любанскі раёны, Усходняе і Заходняе Палессе).

⁴³⁹ Хіцько І. П. Зааморфныя матывы ў беларускай народнай архітэктурі. – С. 21.

⁴⁴⁰ Малікаў Я. Р. Традыцыі разьбянога дэkorу ў народнай архітэктурі паўднёва-ўсходняй Беларусі. – С. 31.

⁴⁴¹ Локотко А. И. Зодчество. – С. 78.

⁴⁴² Сербов И. А. Беларусы-сакуны. – С. IV.



Франтон, в. Любары, Лідскі р-н
Гродзенскай вобл.

Франтона шалявалася «елачкай», а ніжняя вертыкальна. Пры шалёўцы франтона ў Заходнім Палессі атрымала шырокае распаўсюджанне салярная сімволіка: колы, разеткі, зоркі, ромбы. У сваім даследаванні І. П. Хіцько адзначае, што найбольш старажытныя сімвалы сонца ў народнай архітэктуры – круг, дыск або паўдыск з прамянямі ці пялёсткамі, разеткі і больш познія трансфармацыі – ромбы, квадраты і іншыя формы⁴⁴⁴. Часта сонца паказваецца ў выглядзе трайнай кампазіцыі: верхнюю частку франтона займае дыск ці паўдыск, а ніжэй, па баках, размяшчаецца паўдыск ці чвэрткі дыскаў. Такі складаны варыянт дэкаратыўнай зашыўкі франтона з салярнымі матывамі распаўсюджаны ва ўсходняй частцы Заходняга Палесся. У верхняй частцы франтона знаходзіўся сонечны дыск, цэнтральная частка зашывалася вертыкальна ці гарызантальна, а па баках ад яе размяшчаліся квадранты сонечных дыскаў з прамянямі.

Часам ў верхняй частцы тымпана франтона выкладываўся сонечны паўдыск, ад якога разыходзіліся прамяні. Выява рабілася мазаічнай ці накладной. Зафіксаваны варыянты, калі паўкруглае акенца займае месца сонечнага дыска (в. Прылукі Брэсцкага раёна, вёскі Лукава, Чарняны, Ляхаўцы Маларыцкага раёна Брэсцкай вобласці і інш.)⁴⁴⁵.

⁴⁴³ Пяткевіч Ч. Рэчыцкае Палессе. – Мінск, 2004. – С. 205.

⁴⁴⁴ Хіцько І. П. Салярныя сімвалы ў народным дойлідстве // Помнікі гісторыі і культуры Беларусі. – 1981. – № 3. – С. 37.

⁴⁴⁵ Беяева С. С. Особенности декора белорусского народного жилья на территории Западного Полесья // Рябининские чтения. – 2015. – С. 180.



Франтон, в. Сямурадцы, Жыткавіцкі р-н
Гомельскай вобл. Фота А. Нікіціна

раёнах Мінскай, у Гродзенскай і Брэсцкай абласцях⁴⁴⁶. Як паказаў аналіз матэрыялаў этнаграфічных экспедыцый, элементы салярнай сімволікі ў выглядзе накладных сонечных дыскаў сустракаюцца таксама ў Цэнтральнай Беларусі – у Асіповіцкім, Бярэзінскім раёнах⁴⁴⁷.



Франтон, в. Пагост, Жыткавіцкі р-н
Гомельскай вобл. Фота А. Нікіціна

лярных матываў і да франтонаў традыцыйнага жылля Заходняга Палесся, дзе сонца прадстаўлена ў трох пазіцыях. Згодна з рэканструкцыяй Б. А. Ры-

Існавалі іншыя варыянты, напрыклад, калі сонечны дыск набіраўся з шалёвачных дошак або выкладваўся з рээк у выглядзе ромба ці квадрата. Разнавіднасцю франтона з наборным і накладным дэкорам у выглядзе сонца з'яўляецца невялікі навісны «брылёк»-франтон. Падобныя архітэктурныя элементы сустракаюцца ў заходніх раёнах Віцебскай вобласці, у паўночна-заходніх і паўднёвых

Б. А. Рыбакоў прааналізаваў сімволіку дэкору жылля з салярнымі матывамі на прыкладзе дэкору франтона паўночнарускага жылля. У выніку даследавання вучоны зрабіў рэканструкцыю старажытных вераванняў шляхам супастаўлення з адпаведнымі ў этналінгвістычных адносінах архаічнымі міфалагічнымі ўяўленнямі. Гэту рэканструкцыю можна прымяніць пры аналізе са-

⁴⁴⁶ Хіцько І. П. Салярныя сімвалы ў народным дойлідстве. – С. 37.

⁴⁴⁷ З асабістага архіва аўтара: матэрыялы экспедыцыі БДМНАП у Асіповіцкі р-н Магілёўскай вобл. у 1987 г., Бярэзінскі р-н Мінскай вобл. у 1988 г.

бакова салярныя знакі на фронтонах фіксавалі тры найважнейшыя кропкі знаходжання сонца на небе – узыход, поўдзень і захад – і адлюстроўвалі рух сонца па небе. Вільчык у выглядзе каня ўяўляў сабой транспартны сродак Сонца. Лініі арнаменту закрылі і верхняй часткі ліштвы адлюстроўвалі шматслойнасць нябеснай прасторы⁴⁴⁸.

Такім чынам, на фронтонах жылля прадстаўлена важная сістэма размяшчэння салярных сімвалаў, сістэма, якая ідзе са старажытных часоў і звязана з геацэнтрычнымі ўяўленнямі пра рух сонца. Аналагічнае размяшчэнне салярных знакаў можна ўбачыць і на прадметах інтэр'еру жылля, якія таксама мелі ахоўную функцыю. Пры звяртанні да беларускага этнаграфічнага матэрыялу можна прасачыць поўнае ўвасабленне гэтай ідэі ў складанай арнаментыцы прасніц. На лопасцях прасніц у экспазіцыі Музея старажытнабеларускай культуры НАН Беларусі размешчаны ўзыход і захад сонца, дзённы шлях сонца прадстаўлены некалькімі сонечнымі знакамі ў верхняй частцы прасніцы. У цэнтры прасніцы размяшчалі альбо адно вялікае сонца, альбо кампазіцыю з некалькіх шасціпрамянёвых разетак⁴⁴⁹. Цікавасць уяўляе разьба на лопасці прасніцы 1938 г. з в. Радаць (Камянецкі раён Брэсцкай вобласці): тры вялікія разеткі ў крузе, выява дрэва, паабал па якога знаходзяцца дзве піраміды, арнаментаваныя ромбамі, два пеўніка і дзве курачкі.

Цікавае аздабленне фронтона было зафіксавана таксама ў Лунінецкім, Столінскім, Пінскім раёнах Брэсцкай вобласці⁴⁵⁰. Тут элементы «ззяння» спалучаюцца з рамбічнай шалёўкай, дапаўняюцца кветкавымі матывамі, у аснове якіх знаходзіцца салярная сімволіка.

Сустрэкаюцца і іншыя варыянты: верхняя частка фронтона зашываецца «елачкай», ніжняя – вертыкальная. Цэнтральная частка фронтона сіметрычна запаўняецца накладнымі ромбамі, васьміканечнымі зоркамі-кветкамі і сегментамі сонечных дыскаў (в. Кажан-Гарадок, Лунінецкі раён Брэсцкай вобласці). Сустрэкаецца ўпрыгажэнне фронтона поўным (накладным наборным) сонечным дыскам. Але часта ў малюнку былі і шматпялёсткавыя кветкі.

⁴⁴⁸ Рыбаков Б. А. Язычество Древней Руси. – С. 468–469.

⁴⁴⁹ Экспазіцыя Музея старажытнабеларускай культуры Нацыянальнай акадэміі навук Беларусі.

⁴⁵⁰ Беляева С. С. Домовой декор народного жилия Лельчицкого района Гомельской области. – С. 19.



Ліштвы, в. Кастрыца, Слуцкі р-н Мінскай вобл.
Фота А. Паўлоўскай

выключна вертыкальна. На гэтых тэрыторыях, дзе ў народным дойлідстве з глыбокай старажытнасці былі шырока распаўсюджаны чатырохсхільныя дахі, не склаліся свае варыянты мастацкай апрацоўкі шчытоў⁴⁵¹.



Ліштвы, в. Паручын, Баранавіцкі р-н Брэсцкай вобл. Фота А. Гізуна

крыжык, у выглядзе сэрца і г. д.), альбо дэталі, якія паўтаралі дэкор асноўных вокнаў гэтага жылля⁴⁵². Вядомы таксама прыклады

Франтоны ўпрыгожваліся накладнымі элементамі і ва Усходнім Палессі, напрыклад, у шэрагу вёсак Лельчыцкага і Жыткавіцкага раёнаў. Пераважна гэта салярныя шматпрамянёвыя і шматплялёсткавыя разеткі ў верхняй частцы франтона. Салярныя кампазіцыі на шчытах сустракаюцца толькі ў цэнтральнай частцы Усходняга Палесся. У астатняй частцы рэгіёна дашчаныя шчыты абшываліся

У паўднёва-заходняй частцы Лельчыцкага раёна дэкор жылля становіцца больш разнастайным, і багатым. У той час як франтонныя акенцы на старых дамах у Заходнім Палессі адсутнічалі, ва Усходнім Палессі яны часам рабіліся кампазіцыйным цэнтрам. Такі дадатковы элемент, як акенца ў цэнтры шчыта, актыўна ўдзельнічаў у кампазіцыі дэкору альбо сваёй формай (прастакутнік, квадрат, ромб, круг, паўкруг,

⁴⁵¹ Гісторыя беларускага мастацтва : у 6 т. – Мінск, 1990. – Т. 4. – С. 173.

⁴⁵² Сергачев С. А. Белорусское народное зодчество. – С. 55.

акенцаў у выглядзе пары вочак, нават з імітацыяй зрэнак (в. Трабуцішкі Пастаўскага раёна Віцебскай вобласці, в. Карэнішычы Мядзельскага раёна Мінскай вобласці)⁴⁵³.

Пад скатам даху часта размяшчаецца саялярны дыск (паўдыск). У некаторых выпадках «ззянне» дапаўняецца іншымі элементамі, такімі як крыж паміж франтоннымі акенцамі або асобныя элементы «ззяння». Варыянты кампазіцый з элементамі «ззяння» нават у межах адной вёскі вельмі разнастайныя. У адным выпадку гэта прамяні-пялёсткі, што размяшчаюцца некалькі вышэй цэнтральнай фігуры, у іншым – два сонечныя дыскі.

Да традыцыйных элементаў «ззяння» і шматпялёсткавых кветак пры аздабленні франтонаў у Заходнім Палессі часта дабаўляліся крыжы (як правіла, накладныя). Так, у Брэсцкім раёне на шчытах будынкаў канца XIX – пачатку XX стст. можна ўбачыць накладныя чатырох-ці шасціканцовыя драўляныя крыжы. Можна сустрэць варыянт, калі на адным баку дома на франтоне выкладывалася сонца, а на другім – крыж. Ва усходняй частцы Заходняга Палесся крыж уключаецца ў саялярныя кампазіцыі. Спалучэнне крыжа з саялярнымі знакамі



Ліштвы, в. Агароднікі, Лідскі р-н Гродзенскай вобл., 1920–30 гг.



Фрагмент ліштвы, в. Агароднікі, Лідскі р-н Гродзенскай вобл., 1920–30- гг.

⁴⁵³ Сергачев С. А. Народное зодчество Беларуси. – С. 126.



Ліштвы, г. Баранавічы. Фота А. Гізуна

пярэстававыя замкнёныя і востраканцовыя разеткі, якімі аздабляюцца франтон, уваход, сцены, ліштвы. У аснову чатырохпярэстававай разеткі пакладзены крыж.

Крыж як сімвал агню і сонца вядомы быў на тэрыторыі Беларусі яшчэ



Ліштвы, г. Баранавічы. Фота А. Гізуна

ў часы язычніцтва. У народных павер'ях агонь лічыўся ачышчальнай сілай ад шкодных духаў. Гэты элемент шырока быў распаўсюджаны і ў народным дойлідстве беларусаў. Крыж малявалі на ліштвах, дзвярах, на фасадзе. У паўднёва-заходніх раёнах Палесся і на Панёманні над дзвярыма і аконнымі вушкамі крэйдаі альбо сажай ад свечкі пісалі пачатковыя літары імён трох каралёў (К+М+В) з крыжыкамі. Адносна значэння гэтага Я. Л. Кахновіч (1907 г. н., жыхарка в. Лядск Шчучынскага раёна Грод-

распаўсюджана і ў Камянецкім раёне⁴⁵⁴. Цікавыя прыклады дэкору фронтонаў у вёсках Макарава, Дзмітравічы і Падомша, дзе назіраецца сумяшчэнне крыжа з выявай сонца і сярпа месяца⁴⁵⁵, у в. Моталь Іванаўскага раёна Брэсцкай вобласці зафіксавана размяшчэнне крыжа паміж фронтонымі акенцамі⁴⁵⁶.

Старажытнымі сімваламі сонца з'яўляюцца чатырох-

пярэстававыя замкнёныя і востраканцовыя разеткі, якімі аздабляюцца франтон, уваход, сцены, ліштвы. У аснову чатырохпярэстававай разеткі пакладзены крыж.

⁴⁵⁴ Беляева С. С. Особенности декора белорусского народного жилья на территории Западного Полесья. – С. 180.

⁴⁵⁵ Тамсама.

⁴⁵⁶ Сергачев С. А. Народное зодчество Беларуси. – С. 129.

зенскай вобласці) патлумачыла, што такім чынам людзі адганялі нячыстую сілу⁴⁵⁷.

Крыж у крузе сімвалізаваў адзінства зямнога агню і нябеснага свяціла. У народнай інтэрпрэтацыі ён ператварыўся ў чатырохпялёсткавую кветку, а пазней – у кветку ў крузе і іншыя варыянты разетак. Кветкавая разетка ўвасабляла адзінства сонечнай цеплыні, траў і кветак⁴⁵⁸.

У міфалагічных тэкстах крыж падкрэслівае ідэю цэнтра і асноўных кірункаў, што вядуць ад цэнтра і ў цэнтр. Крыж часта выступае як мадэль чалавека ці антрапаморфнага бовства – «антропамарфацэнтрычнасць» крыжа ці «крыжападабенства» чалавека з распасцёртымі рукамі пастаянна абыгрываецца ў рытуалах, міфалагічных і рэлігійных сюжэтах. Разам з тым крыж мадэлюе духоўны аспект: узыходжанне духу, імкненне да Бога, вечнасці⁴⁵⁹.

На Падзвінні галоўнаму фасаду не надавалася шмат увагі. Для гэтага рэгіёна ўласцівы маладворныя пасяленні, што характэрна для складанага рэльефу рэгіёна. Пры гэтым восевыя прыёмы кампанавання планаў і тэктонікі фасадаў сустракаюцца толькі фрагментарна. Фронтальная кампазіцыя ў



Ліштвы з выявай цмока, г. Баранавічы. Фота А. Гізуна



Хата, в. Рудня Споніцкая, Веткаўскі р-н Гомельскай вобл.

⁴⁵⁷ З асабістага архіва аўтара: матэрыялы экспедыцыі БДМНАП у Шчучынскі р-н Гродзенскай вобл. у 1984 г.

⁴⁵⁸ Хіцько І. П. Салярныя сімвалы ў народным дойлідстве. – С. 37.

⁴⁵⁹ Топоров В. Н. Крест // Мифы народов мира. – Т. 2. – С. 12–14.

рэгіёне была развіта слаба. Па гэтай прычыне галоўнаму фасаду, як правіла, не надавалася шмат увагі⁴⁶⁰.

У сістэму дэкаратыўнага ўпрыгожвання ўключалася таксама інфармацыя, часцей за ўсё ў выглядзе даты на франтоне, напрыклад «1956» (в. Слабада Багушоўская, Бабруйскі раён Магілёўскай вобласці), «1950» (в. Залессе, Кобрынскі раён Брэсцкай вобласці), на аконных ліштвах – дата «1929» і ініцыялы «Д. М.» (в. Заастрэвечча, Клецкі раён Мінскай вобласці) і інш.⁴⁶¹ Лічбавая інфармацыя часам дапаўнялася літарай «R» (ад пол. rok – год) (в. Чамеры, Камянецкі раён Брэсцкай вобласці).

Часам на франтоне размяшчаліся розныя выявы вужоў (напрыклад, в. Глядовічы, Мастоўскі раён Гродзенскай вобласці)⁴⁶².

З’яўленне даты на фасадзе жылля сведчыла аб паляпшэнні эканамічнага і сацыяльнага становішча сям’і. Такія надпісы, вынесеныя на важныя ў кампазіцыйным плане часткі фасада, валодалі інфармацыйным патэнцыялам і добра ўключаліся ў агульную сістэму дэкору.

У першай палове XX ст. важным дэкаратыўным элементам сталі ліштвы – накладныя фігурныя планкі вакол аконных праёмаў. Згодна з даследаваннямі Л. А. Малчанавай, фрагменты разб’яной ліштвы былі знойдзены яшчэ ў XI ст. у Полацку падчас археалагічных раскопак⁴⁶³.

У кожным з рэгіёнаў Беларусі былі свае асаблівасці ў афармленні аконных праёмаў, што праяўлялася ў формах і матывах аздаблення ліштваў. Паводле класіфікацыі І. Хіцько ліштвы бываюць прастакутныя, прастакутныя з падаконным дэкорам, сандрыкавыя надбудаваныя, франтонападобныя⁴⁶⁴. Для ўзораў драўлянага жылля насельніцтва Падзвіння характэрна стрыманасць дэкаратыўнага аздаблення, якое грунтуецца галоўным чынам на вядучай ролі канструкцыі, што толькі падкрэсліваюць элементы ўпрыгажэння. У дэкоры ліштваў сустракаюцца геаметрычныя, салярныя, зааморфныя, раслінныя матывы, а таксама элементы савецкай сімволікі.

⁴⁶⁰ Сергачев С. А. Белорусское народное зодчество. – С. 21.

⁴⁶¹ Сергачев С. А. Народное зодчество Беларуси. – С. 128.

⁴⁶² Тамсама. С. 76.

⁴⁶³ Молчанова Л. А. Основные итоги этнографической экспедиции 1959 г. по северным районам Белоруссии // Вес. Акад. навук Беларус. ССР. Сер. грамад. навук. – 1960. – № 1. – С. 145.

⁴⁶⁴ Хитько И. П. Архитектурно-декоративные ансамбли народного жилища (1950–1980 годы) // Каштоўнасці мінуўшчыны : матэрыялы навук.-практ. канф., Мінск, 15 мая 2003 г. – Мінск, 2003. – Вып. 7: Праблемы захавання і рэстаўрацыі помнікаў драўлянага дойлідства. – С. 100–108.

Згодна з даследаваннямі А. І. Локоткі, асноўным кірункам у развіцці дэкару акна на Палессі, у Цэнтральнай Беларусі і заходніх раёнах Панямоння з'яўляецца актыўнае разбурэнне манументальнасці ўзорами традыцыйных матываў. Цэнтрам кампазіцыі становіцца стылізаваная кветка, сіметрычна якой размяшчаюцца фігуркі птушак, вавёрак, куніц, змей, раслінны арнамент⁴⁶⁵.

Так, у Заходнім Палессі, у прыватнасці ў Іванаўскім раёне Брэсцкай вобласці дэкор франтонаў становіцца сціплым, акцэнт робіцца на верхнім і сярэднім ярусах жылля – на вокнах і вуглах. Да лентачных матываў дэкару акна дабаўляецца аркатура з размешчаным у кожным праёме «аркі» кругам ці ромбам. На абшыўцы вуглоў дома паўтараюцца матывы разьбы аконнага фрыза. Аналагічныя матывы сустракаюцца на дамах Пінскага і Столінскага раёнаў Брэсцкай вобласці У паўночнай частцы Заходняга Палесся ўзоры ліштваў становяцца больш разнастайнымі. З'яўляюцца лакальныя асаблівасці. Напрыклад, у Бярозаўскім раёне верхнія вуглы аконных ліштваў закругляюцца. У шэрагу вёсак сустракаецца апрацоўка надаконнай дошкі «уступамі». У Івацэвіцкім раёне матывы на ліштвах – гэта сонечныя паўдыскі і чвэрці дыскаў, якія суседнічаюць з касымі і звычайнымі крыжамі, надаконная дошка часта аздабляецца каронай. У Баранавіцкім раёне асноўны матывы на ліштвах – буйныя шляпкі цвікоў ці рад паглыбленых ромбаў⁴⁶⁶, а таксама на ліштвах дастаткова часта сустракаецца заморфны матывы – выява цмока⁴⁶⁷.

Такім чынам, архітэктурны дэкор ліштваў Заходняга Палесся адрозніваецца вялікай разнастайнасцю. Калі ў паўднёвай часткі Брэсцкай вобласці прасочваецца развіццё кампазіцый з салярнымі матывамі на франтонах у кірунку з захада на ўсход, то ў цэнтральнай частцы рэгіёна адбываецца змяшчэнне акцэнта з верхняга яруса на сярэдні.

Абавязковым элементам аздаблення акна і вугла ва Усходнім Палессі з'яўляецца драўляны ромб-страла. Гэты знак на лабай дошцы акна сустракаецца не толькі на Гомельшчыне, але і па ўсёй Цэнтральнай і Усходняй Беларусі. Але з усёй Беларусі толькі тут шырока распаўсюджаны вары-

⁴⁶⁵ Локотко А. И. Зодчество. – С. 81.

⁴⁶⁶ Беяева С. С. Особенности декора белорусского народного жилья на территории Западного Полесья. – С. 180.

⁴⁶⁷ З асабістага архіва аўтара: матэрыялы экспедыцыі БДМНАП у Баранавіцкі і Ляхавіцкі р-ны Брэсцкай вобл. у 1982 г.

янты ромба-стралы ў выглядзе вастрыёў-пік, што прарастаюць з цэнтра ў абодва бакі, са шматлікімі расліннымі адгалінаваннямі. У параўнанні з іншымі рэгіёнамі ў ніжнепасожскай традыцыі дэкору разьбяныя падзоры і закрыліны ўжываліся вельмі часта. Больш за ўсё такіх ўпрыгажэнняў даху сустракаецца ў Гомелі, дзе яны маюць шматлікія варыянты⁴⁶⁸.

У большасці раёнаў Цэнтральнай Беларусі бытуюць ліштвы двух тыпаў: з прамым карнізам; з трохкутным навершам і бакавымі полачкамі. Дэкаратыўнае аздабленне ліштваў самае разнастайнае. У Чэрвенскім раёне ліштва з трохкутным навершам і бакавымі полачкамі, карніз упрыгожваецца лентачным матывам. Сустракаецца ліштва з праразным грэбнем у выглядзе завіткоў з галоўкамі вужоў ці змей. Найбольшая колькасць ліштваў з такім дэкорам зафіксавана ў в. Дубнікі Чэрвенскага раёна⁴⁶⁹.

Месцамі выявы вужоў успрымаліся як арнітаморфныя ў сувязі з уплывам на візуальны эфект расфарбоўкі ліштваў. Зафіксаваны ліштвы з зааморфнымі выявамі (в. Новая Ніва, Чэрвенскі раён), таксама на ліштвах сустракаюцца матывы антрапаморфна-арнітаморфныя, якія нагадваюць птушку-жанчыну з распасцёртымі крыламі⁴⁷⁰.

На мяжы Чэрвенскага, Бярэзінскага і Асіповіцкага раёнаў архітэктурны дэкор даволі стрыманы. У дэкоры ліштваў пераважаюць геаметрычныя матывы, характэрныя для Цэнтральнай Беларусі: ромб, ромб са стрэламі. Сустракаюцца ліштвы з лучковым навершам і лентачнымі матывамі дэкору – зубцамі, пікамі і паўкругамі са скразнымі адтулінамі. У паўночнай частцы Бярэзінскага раёна сустракаюцца ліштвы з каронай. У адрозненні ад Чэрвенскага раёна антрапаморфныя і арнітаморфныя матывы ў прарэзах карон амаль не сустракаюцца. Дэкаратыўная карона часта спалучаецца з лентачнымі матывамі ці кампазіцыяй «ромб са стрэламі» (в. Багушэвічы, Бярэзінскі раён)⁴⁷¹.

Такім чынам, дэкаратыўнае аздабленне традыцыйнага жылля з'яўляецца адным са спосабаў захавання і трансляцыі этнакультурнай інфармацыі.

⁴⁶⁸ Малікаў Я. Р. Традыцыі разьбянога дэкору ў народнай архітэктурцы паўднёва-усходняй Беларусі. – С. 60.

⁴⁶⁹ Беляева С. С. Чэрвенско-Березинский ареал домового декора (по материалам полевых исследований) // Памяць продкаў праз музейны свет : праграма музейных чытанняў (4 снеж. 2012 г.). – Мінск, 2013. – Вып. 2. – С. 17.

⁴⁷⁰ Тамсама. – С. 18.

⁴⁷¹ Беляева С. С. Чэрвенско-Березинский ареал домового декора. – С. 19.

Архітэктурны дэкор ўвасабляе светапогляд этнасу і кадзіруе з дапамогай знакаў візуальны архетып. Сёння арнамент на тканінах, дэкор на канструкцыйных элементах жылля не толькі не страцілі сваёй значнасці, але з'яўляюцца адной з этнадыферэнцыруючых прыкмет у працэсе складання культурнай ідэнтычнасці сучаснага соцыуму. На аснове традыцыйнага арнаменту, што класіфікуецца па тыпу знака і па прыналежнасці да этнасу, ствараецца знакавы (семіятычны) базіс як інструмент аналізу сучасных знакавых сістэм і інструмент сучасных дызайнерскіх тэхналогій.



РАЗДЕЛ 5

ЖЫЛЛЁ ЯК МАДЭЛЬ СУСВЕТУ

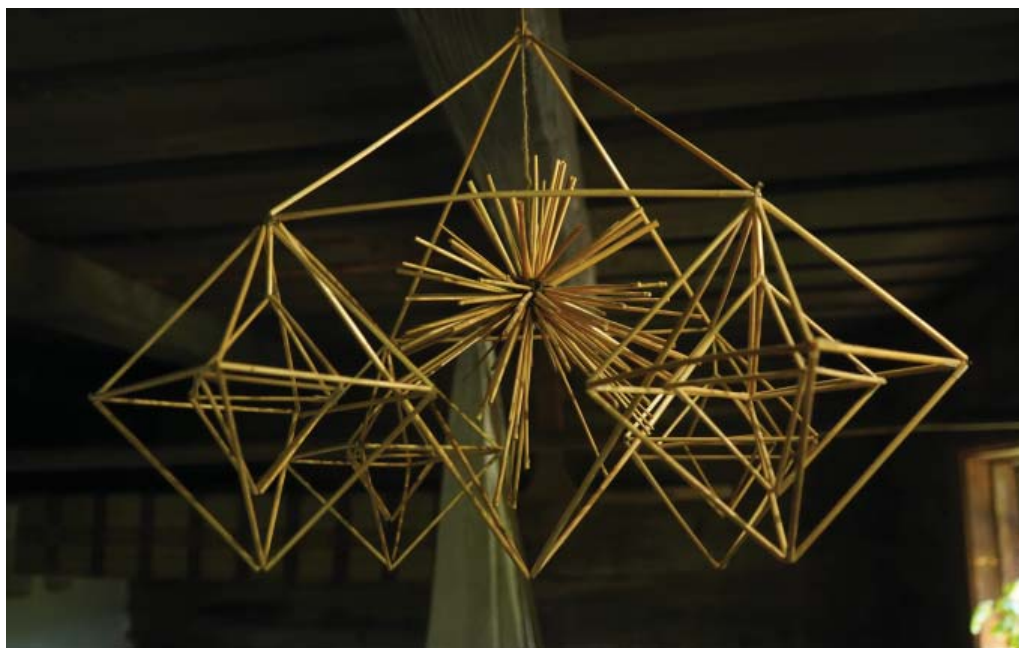

5.1. Семантыка ўнутранай прасторы жылля

Найважнейшай умовай існавання любога грамадства з'яўляецца наяўнасць агульнай калектыўнай памяці. У культуры, арыентаванай пераважна на рытуал, адсутнічала аднародная семіятычная сістэма, якая прызначалася для фіксацыі і захавання інфармацыі. У «вуснай культуры» прыроднаму і культурнаму асяроддзю чалавека (прадметам побыту, часткам жылля, адзенню і г. д.) надаваўся знакавы характар. Усе гэтыя семіятычныя сродкі разам з моўнымі тэкстамі, міфамі, тэрмінамі сваяцтва і іншымі з'явамі культуры валодалі агульным полем значэнняў. Усе структуры аб'ядноўваліся ў адзіную знакавую сістэму такім чынам, што элементы адной сістэмы маглі мець сваім значэннем элемент іншай. Але нават пры такім захаванні сціранне сэнсу таго ці іншага значэння было непазбежным. І з улікам гэтага грамадства вылучала найбольш значныя фрагменты памяці і аднаўляла іх пры дапамозе рытуалу⁴⁷², значная частка якіх праходзіла ва ўнутранай прасторы жылля.

У міфапаэтычнай мадэлі Сусвету розныя міры (нябесны – зямны, зямны – тагасветны і іншыя) супрацьпастаўляюцца пры дапамозе мовы сімвалаў. Зусім іншае ў мікрасвеце – з'яўляюцца семіятычныя апазіцыі адносна чалавека як галоўнага арыенціру: па прыналежнасці да полу – мужчынскі/жаночы, узросце – старэйшы/малодшы, баках – правы/левы, узроўнях – знешні/унутраны і іншых характарыстыках⁴⁷³.

Цікавым з'яўляецца аспект даследавання семантыкі ўнутранай прасторы жылля. Адносна чалавека, які знаходзіцца ў жыллі і звернуты тварам да дзвярэй, унутраная прастора падзялялася на правы (мужчынскі) і левы (жаночы) бок. У адрозненне ад гарызантальнага дзялення жылой прасторы на мужчынскі і жаночы бок, яго вертыкальнае дзяленне вызначаецца па ступені пачэснасці: ад найбольш ганаровага месца да менш пачэснага адпаведна ўзраставаму прынцыпу. Яе каштоўнасць узрастала ў кірунку да самага сакральнага месца – пад абразамі.

Згодна з семантычнай апазіцыяй жылой прасторы – правы/левы, вышэйшы/ніжэйшы, старэйшы/малодшы – вызначаліся этыкетныя прадпісанні

⁴⁷² Байбурын А. К. Ритуал в традиционной культуре. – С. 237.

⁴⁷³ Байбурын А. К. Жилище в обрядах и представлениях восточных славян. – С. 9.

ў сям'і, калектыве. Вывучэнне семантыкі прасторы жылля дазваляе выявіць «мову» сімвалаў у беларускім этыкеце, згодна з якім станоўчым сэнсам надзяляецца шэраг прыкмет «правы – старэйшы – высокі – унутраны», наадварот, негатыўнае значэнне звязваецца з процілеглымі пазіцыямі «левы – малодшы – нізкі – знешні». Ад правільнага выканання этыкетных прадпісанняў залежаў дабрабыт сям'і. Семіятычная роля покуці падкрэслівалася і тым, што там захоўваліся найбольш значныя культурныя сімвалы – абразы, Біблія, малітоўныя кнігі, крыж, асвячоная вярба, свечкі. Высокі знакавы статус абразоў патрабаваў і адпаведных паводзін чалавека з імі.

Іншымі семантычна значнымі аб'ектамі з'яўляюцца дзверы і парог. Семіятычнае значэнне ўваходу ў жыллё вельмі вялікае. Універсальнае значэнне дзвярэй тлумачыцца, хутчэй за ўсё, тым, што яны знаходзяцца на мяжы жылой і нежылой прасторы. Адносна ўваходу ў жыллё строга выконваўся шэраг этыкетных прадпісанняў. Цікава, што ў рытуале прывітання закладзены водгалас калісьці семантычна значнага «пераходнага» рытуалу: перасячэнне мяжы двух міроў, адзін з якіх звонку, другі – унутры, першы – чужы, другі – свой. Усім дзеянням каля ўваходу прыпісвалася высокая ступень семіятычнасці.

Самая простая іх інтэрпрэтацыя звязана з прасторава-часавым процістаяннем «пачатак – канец знаходжання ў жыллі». Характэрным спосабам маркіравання пачатку (уваходу) і канца (выхаду) з'яўляецца прыпынак перад парогам дома, які часта суправаджаецца кароткаю малітваю і звычай прысесці перад дарогаю. У сітуацыі выпраўлення ў дарогу рэгламентуюцца нават вербальныя паводзіны. М. Я. Нікіфароўскі піша, што «апошнія словы путніка да дамачадцаў могуць быць толькі перад парогам жылля, ды з экіпажа. Перагаварывацца праз парог ці глядзець па кутах ён не павінен, таму што будучы шматлікія паломкі вупражы ды й экіпажа»⁴⁷⁴. Вялікая роля парога і ў этыкетных сітуацыях. Цікавыя звесткі былі зафіксаваны ў этнаграфічных экспедыцыях у Гомельскай вобласці: «Ніколі не вітайся цераз парог, бо з тым чалавекам хутка пасварышся»⁴⁷⁵; «Госця сустракай перад парогам і пускай наперад сябе. Праз парог рукі не падаюць».

Такім чынам, унутраная прастора жылля падзялялася на правы (мужчынскі) і левы (жаночы) бок. Яе каштоўнасць узрасталала ў кірунку да самага сакральнага месца – пад абразамі. Згодна з семантычнай апазіцыяй

⁴⁷⁴ Никифоровский Н. Я. Очерки простонародного життя-бытья... – С. 121.

⁴⁷⁵ Сержпутоўскі А. К. Прымхі і забабоны беларусаў-палешукоў. – С. 118.

жылой прасторы – правы/левы, вышэйшы/ніжэйшы, старэйшы/малодшы – вызначаліся этыкетныя прадпісанні ў сям’і, калектыве. Унутраная прастора жылля мела знакі-сімвалы, якія выступалі ў ролі абярэгаў, што ператварала жыллё ў сакральна асвоеную прастору.

5.2. Семіятычны статус покуці

Найбольш пачэснай часткай інтэр’ера беларускага народнага жылля канца XIX – пачатку XX ст. была покуць. Прастора на покуці мела ярка выражаны знакавы характар. Яе каштоўнасць узрасла ў кірунку да самага сакральнага месца – пад абразамі.



Покуць, в. Агароднікі, Слуцкі р-н Мінскай вобл. Пачатак XX ст. БДМНАП.
Фота Б. Крыштаповіч

Семіятычная роля покуці падкрэслівалася і тым, што там захоўваліся найбольш значныя культурныя сімвалы: абразы, Біблія, малітоўныя кнігі, крыж, асвячоная вярба, свечкі.

Высокі знакавы статус абразоў патрабаваў і адпаведных паводзін чалавека з імі. Іх нельга было прадаваць, паліць ці знішчыць, можна было толькі закопваць ці пускаць па вадзе. Чысцілі абразы двойчы ў год: перад Раствам і Вялікаднем. Сярод прадметаў, якія размяшчалі

ў бажніцы, асаблівае значэнне надавалася свечкам, сярод якіх былі вячальныя, велікодныя, чацвярговыя. Усе яны выкарыстоўваліся падчас хваробы, родаў, навальніцы, пажару. У апошнім выпадку асаблівай сілай надзялялася чацвярговая свяча.

За абразамі знаходзіліся і галінкі вярбы, якія асвячаліся ў Вербную нядзелю. Дзякуючы высокаму семіятычнаму статусу падчас свят вярба сакралізавалася і выкарыстоўвалася супраць хваробы і навальніцы. Так, у в. Дубровіца Хойніцкага раёна Гомельскай вобласці «як грыміць, паставяць у хаце на куту вярбу, а як моцна грыміць у вакно заткнуць». А ў Мазырскім раёне «як ідзе град, дык паляць свечану вярбу, каб дым шоў у комін»⁴⁷⁶.

⁴⁷⁶ Нароўская А. М. Прадметы інтэр’ера беларускага народнага жылля ў звычаях і абрадах Усходнепалескага рэгіёну // Традыцыі матэрыяльнай і духоўнай культуры



Покуць, в. Бракава Слабада,
Чавускі р-н Магілёўскай вобл.
БДМНАП.
Фота Э. Крыштаповіч

У каляндарным цыкле покуць адзнача- на як месца для першага і апошняга снапа, якія ставяць пад абразамі.

Найважнейшым элементам не толькі покуці, але і ўсёй жылой прасторы быў стол. Напрыклад, у Славакіі нехацелі набы- ваць дом без стала. Такія адносіны да ста- ла звязаны з асаблівасцямі яго семантыкі. А таксама з тым, што стол знаходзіўся ў самай важнай часткі інтэр'ера жылля – на покуці, там дзе знаходзіліся абразы і дзе праходзіў рытуальны працэс – ужыванне ежы, асабліва падчас абрадаў.

У традыцыйных уяўленнях розных этнасаў амаль паўсюдна праводзіліся аналогіі паміж сталом у доме і алтаром, прастолам у царкве. Семантыка стала раз-

глядалася грунтоўна ў працах А. К. Байбурына, А. Л. Тапаркова⁴⁷⁷ і А. Б. Ма- роза⁴⁷⁸. Так, А. Л. Тапаркоў асаблівую ўвагу надае хрысціянскай сімволіцы стала і робіць выснову, што «для сімвалічнага асэнсавання стала ў народ- ной традыцыі вызначальным для стала з'яўляецца падабенства царкоўнаму трону»⁴⁷⁹. Стол і трон звязаны як этымалагічна, так і семантычна.

Цікава, што покуць не толькі аздаблялася, як алтарная частка храма (бажніца з абразамі, свечкі, Біблія і г. д.), але ў гэтым месцы і асабліва за сталом, паводзіць сябе трэба было адпаведна.

Рассаджванне за сталом у шматлікіх культурах звязана з падзяленнем унутранай прасторы жылля на часткі, надзеленыя розным сімвалічным значэннем: больш пачэсную і менш пачэсную, мужчынскую і жаночую, правую і левую. Яе каштоўнасць узрастала ў кірунку да самага сакральнага месца – пад абразамі. Сядзець за сталом «на куце» лічылася пачэсным у беларусаў, тут звычайна сядзеў гаспадар альбо званыя госці, напрыклад, кумы падчас радзін (Мсціслаўскі павет Магілёўскай губерні)⁴⁸⁰. Па баках ад

Усходняга Палесся : матэрыялы Міжнар. навук. канф. (Гомель, 20–21 мая 2004 г.) у 2 ч. – Гомель, 2004. – Ч. I. – С. 170–174.

⁴⁷⁷ Байбурын А. К., Топорков А. Л. У истоков этикета. – Л., 1990. – С. 136.

⁴⁷⁸ Мороз А. Б. Стол в севернорусских поверьях и обрядах // Традиционная культура. – 2002. – № 2. – С. 41–47.

⁴⁷⁹ Байбурын А. К., Топорков А. Л. У истоков этикета. – С. 135.

⁴⁸⁰ Шейн П. В. Материалы для изучения быта и языка... – Т. 3. – С. 535.

гаспадара садзіліся старэйшыя мужчыны, за імі – малодшыя, а на самым канцы стала – жанчыны. Тыя, каму не хапала месца за сталом, елі на лаўцы ці каля печы.

Па этнаграфічных матэрыялах І. А. Сербавы бацька сядзеў у цэнтры стала, каля яго браты або старэйшыя сыны, жанчыны садзіліся дзе-небудзь з краю «на ўслонцах, але часта, калі не хапала за сталом месца, елі стоячы»⁴⁸¹. Калі ў сям’і не было бацькі, то яго месца займаў старэйшы жанаты сын, калі ён быў яшчэ не жанаты, то маці. Жанчыны, як правіла, сталага ўзросту маглі займаць пачэсныя месцы за сталом і падчас пэўных абрадаў: кума на хрэсьбінах, хросная маці аднаго з маладых на вяселлі.

Асаблівая роля адводзілася сталу, як і ўсёй застольнай прасторы, у вясельнай абраднасці. Так, па матэрыялах П. В. Шэйна, у в. Дзякавічы Мазырскага павета дзяўчына ў знак згоды выйсці замуж брала з сенцаў стол, ставіла яго на покуці, дзе сядзеў сват, і накрывала настольнікам⁴⁸². У этнаграфічных апісаннях што раз прыгадваецца і тое, што маладых урачыста абводзілі вакол стала. Гэта пацвяджаецца і палявымі матэрыяламі аўтара: перад тым, як ехаць у царкву, бацькі бласлаўлялі маладых і тройчы абводзілі кругом стала. У іншых мясцінах гэта праводзілася яшчэ больш урачыста. Так, у в. Ярэмчы Навагрудскага павета «дружка браў белы ручнік, адзін канец



Покуць, в. Заброддзе, Стаўбцоўскі р-н Мінскай вобл. БДМНАП. Фота Б. Крыштаповіч



Покуць, в. Садавічы, Капыльскі р-н Мінскай вобл. Пачатак XX ст. БДМНАП. Фота Э. Крыштаповіч

⁴⁸¹ Сербов І. А. Беларусы-сакуны. – С. 12.

⁴⁸² Шейн П. В. Матэрыялы для изучения быта и языка... – Т. 3. – С. 394.

якога лаваў маладому, а другі трымаў сам. Потым тройчы абводзіў маладога кругом стала і кожны раз яны кланяліся ўсім прысутным, а таксама хлебу, які ляжаў на стале»⁴⁸³.

Такім чынам, стол у вясельным абрадзе з'яўляўся цэнтрам найбольш каштоўнай у рытуальным значэнні часткі дома. Менавіта за сталом адбывалася канчатковае далучэнне нявесты да новага дома і новай сям'і: за сталом адбывалася адкрыванне маладой, бласлаўленне маладых. Рытуальны сэнс надаваўся і пакрыццю стала настольнікам. У шэрагу рэгіёнаў настольнік клалі навыварат, каб не было сурокаў на маладых.

Са сталом было звязана і шмат іншых абрадаў. Так, у выпадку цяжкіх родаў парадзіху абводзілі кругом стала. Е. Р. Раманаў пісаў: «беларусы лічылі, што неабходна было абвесці парадзіху вакол стала, засланага настольнікам, дзеля таго, каб народжаны быў прывязаны да дома і жыў у дастатку»⁴⁸⁴. Такім чынам, стол уключаўся ў сістэму ўяўленняў аб добрым выніку родаў.

Устойлівая сувязь покуці з комплексам уяўленняў аб смерці, продках праяўлялася ў дні памінання дзядоў. На саракавы дзень чакалі нябожчыка дахаты. На стол ставіўся дадатковы посуд. На покуці слалася чыстая пасцель для гасця.

Па ўяўленнях беларусаў стол меў магічную сілу, сімвалізаваў дабрабыт сям'і. Звычай засцілаць стол узнік у старажытныя часы, незасцелены стол часам сімвалізаваў беднасць, а часам гэта быў звычай таго альбо іншага арэала Беларусі. Стол быў пакрыты абрусам («ад суботы да суботы»). Падчас абеду абрус здымалі. Як паказалі палявыя даследаванні, у шэрагу раёнаў Цэнтральнай Беларусі, Заходняга і Усходняга Палесся, у адрозненне ад астатняй тэрыторыі Беларусі, кутны стол у звычайны час не пакрывалі настольнікам і пакідалі пустым без хлеба і солі («настольнік засцілалі толькі ў нядзельку»), а ў паўднёва-заходніх раёнах Брэсцкай вобласці на стале заўсёды былі хлеб і соль. Так, па звестках Ф. Грома (1885 г. н., жыхара в. Хабавічы Кобрынскага раёна) лічылася вялікім грахам пакідаць стол без хлеба і солі⁴⁸⁵. Стол у звычайныя дні засцілалі простым саржавым настольнікам, а ў нядзелю ці на святы – святочным, затканым альбо ўпрыгожаным вышыўкай настольнікам.

Зафіксавана мноства магічных абрадаў і павер'яў, звязаных са сталом на Каляды. Стол да рытуальнай вячэры накрывалі святочным настольнікам.

⁴⁸³ Крачковский Ю. Ф. Быт западнорусского селянина. – С. 50.

⁴⁸⁴ Романов Е. Р. Белорусский сборник. – Вып. 8. – С. 304.

⁴⁸⁵ З асабістага архіва аўтара: матэрыялы экспедыцыі БДМНАП у Кобрынскі р-н Брэсцкай вобл.

Вячэра суправаджалася магічнымі дзеяннямі, звязанымі з аграрным і ахоўна-магічным культурам. Стол выконваў функцыю сваеасаблівага хатняга ахвярніка – на стол і пад яго клалі розныя прадметы, якія сімвалізавалі ўрадлівасць, дабрабыт, ахову ад злых сіл. Так, Ю. Ф. Крачкоўскі пісаў, што «разам з сенам пад настольнік сыпалі зерне розных культур. Калі са стала здымалі сена, то глядзелі ці не засталася на стале зяр-
нят, якіх зярнят будзе больш, то і ўраджай менавіта гэтага роду хлеба будзе большы» (в. Альшаны Ашмянскага павета Віленскай губерні)⁴⁸⁶. Гэта зерне надзялялі магічнай сілай урадлівасці і дадавалі яго ў насенне. Альбо на Каляды «на стол» і ў покуці клалі сена з саломаю і пасля абеду ўсе выцягівалі саломінкі: калі выцягне гаспадыня доўгую саломінку, то вырасце добры лён.



Покуць, в. Волева, Дубровенскі р-н Віцебскай вобл. Пачатак XX ст. БДМНАП.
Фота А. Крыштаповіча

Пасля вячеры гаспадар, тройчы перахрысціўшыся, сядаў на покуці, а жонка насупраць яго на «ўслоне» і пытала:

«– Чы бачыш мяне?

– Не бачу.

– Каб жа ты не бачыў за стагамі, за копамі, за вазамі, за снапамі свету.

– Чы бачыш ты мяне, жонка?

– Не бачу.

– Каб жа ты не бачыла за гуркамі, за гарбузамі, за качанамі, за буракамі свету».

Пасля вымаўлення гэтых слоў гаспадыня брала качаргу і піхала гаспадару. Ён хуценька «валіўся» на лаву і казаў «дай жа Божа, каб снапы так хутка падалі на ніве»⁴⁸⁷.

Са сталом былі звязаны і іншыя абрадавыя дзеянні. Так, у першы дзень Каляд вілі шворку і звязвалі ёю ножкі стала, каб скаціна «не травіла палёў». Этнаграфічныя матэрыялы паказваюць, што абвязванне ножак адбы-

⁴⁸⁶ Крачковский Ю. Ф. Быт западнорусского селянина. – С. 164.

⁴⁸⁷ Шейн П. В. Материалы для изучения быта и языка... – Т. I, ч. I. – С. 47.

валася і з іншых нагод з самымі рознымі матывіроўкамі. Так, выкананне гэтага звычайу забяспечвала поспех у асаджванні раёў пчол (в. Докшыца Барысаўскага павета Мінскай губерні)⁴⁸⁸. П. Г. Багатыроў, прааналізаваўшы гэты абрад, зрабіў выснову, што нягледзячы на розніцу ў народных тлумачэннях гэты абрад падпарадкоўваецца наступным законам магіі: закону кантакту і закону падабенства.

У дачыненні да стала існаваў шэраг забарон. Так М. Я. Нікіфароўскі пісаў, што за «...пусціць на стол кошку, курыцу ці дзіця лічылася ганебным, таму што на ім ляжаў дар божы – хлеб і соль»⁴⁸⁹. У шэрагу раёнаў Заходняга Палесся і Цэнтральнай Беларусі нельга было пакідаць на стале нож. Апытанне інфарматараў высветліла наступны сэнсавы змест: «нельга нож пакідаць, бо нячысцікі будуць ім усю ноч ваяваць». Жыхарка в. Бацэвічы Клічаўскага раёна Е. Н. Ільччык (1907 г. н.) гэту забарону тлумачыла: «... каб у хаце не сварыліся»⁴⁹⁰.

Гаворачы аб выкарыстанні прадметаў інтэр'ера на покуці, трэба адзначыць шматзначнасць іх функцыянальнага прызначэння. Гэта перш за ўсё функцыі аховы будучага ўраджаю, аховы здароўя людзей і хатніх жывёл. Абрадавыя дзеянні з прадметамі інтэр'ера ў шматлікіх выпадках былі абумоўлены захаванасцю перажыткаў язычніцкіх вераванняў. Як сведчаць этнаграфічныя матэрыялы, к канцу XIX – пачатку XX ст. сэнс абрадаў часта быў страчаны ці набыў новае тлумачэнне.

5.3. Печ у абрадах беларусаў

З печчу былі звязаны асноўныя характарыстыкі ўнутранай прасторы жылля. Печ служыла адначасова крыніцай цяпла, месцам прыгатавання ежы і месцам для сну, а ў большасці раёнаў Заходняга Палесся ў печцы мыліся і парыліся⁴⁹¹. З усіх работ, якія адносіліся да арганізацыі ўнутранай прасторы жылля рытуальным характарам вызначалася «печабіцце». У беларусаў традыцыйна для выканання гэтай працы склікалася талака.

Калі печнікі пачыналі «біць» печ, гаспадыня імкнулася задобрыць майстроў, каб печка не дыміла, каб добра выпякала хлеб, доўга трымала

⁴⁸⁸ Крачковский Ю. Ф. Быт западнорусского селянина. – С. 166–167

⁴⁸⁹ Никифоровский Н. Я. Очерки простонародного життя-быття... – С. 317.

⁴⁹⁰ З асабістага архіва аўтара: матэрыялы экспедыцыі БДМНАП у Клічаўскі р-н Магілёўскай вобл. у 1980 г.

⁴⁹¹ З асабістага архіва аўтара: матэрыялы экспедыцыі БДМНАП у Столінскі р-н Брэсцкай вобл. у 1980 г.



Печ з в. Ісерна, Слуцкі р-н Мінскай вобл.
БДМНАП. Фота Б. Крыштаповіч

цяпло і патрабавала мала дроў. Лічылася, што калі ў печцы кепска выпякаецца хлеб, то гэта печнікі зрабілі так, што як бы гарача не тапіў чалавек печку, у ёй не будзе выпякацца хлеб. А залажыўшы ў печ «ліновішча» гадзюкі (скуру змяі, калі яна ліняе), печнікі рабілі гэтую печку непрыдатнай для выпечкі хлеба.

Каб печка ніколі не дыміла, пры печабіцці ў яе сценкі закладвалі кавалачкі ладану, а часам паміж цаглянамі клалі грошы.

Такім чынам, рытуальныя дзеянні, звязаныя з печабіццем, былі вынікам асаблівай ролі печкі не толькі ў гаспадарча-эканамічнай, але і ў рытуальна-міфалагічнай, сацыяльнай сферах жыцця калектыву.

З печку быў звязаны культ агню. У кожным жыллі існаваў хатні ачаг і так званы ў народзе «свой агонь». У этнаграфічных апісаннях неаднаразова алзначаецца, што ў пэўныя дні, асабліва на святы, а таксама ў дзень пачатку сяўбы лічылася за грэх даваць нават суседу з хаты агонь, а калі пазычалі, то з абавязковай умовай вярнуць «жар». У заклад гаспадар пакідаў сабе якую-небудзь рэч суседа⁴⁹². Паўсюдна на Беларусі бытвала павер'е, што гаспадар які падчас свят дае агонь, будзе мець страты ў гаспадарцы. Па звестках Ю. Ф. Крачкоўскага, у Гродзенскай губерні лічылася, што разам з пазычаным агнём да даўжніка быццам бы пераходзіў і паспяховы рост хлеба⁴⁹³. З гэтай самай прычыны «парадзіха на працягу дзевяці тыдняў не пазычала агню з хаты».

Апытанне інфарматараў з нагоды сэнсавага значэння дадзенага звычайу ў іншых рэгіёнах выявіла наступнае: «нікому не давалі агню, а то дзіця будзе недаўгавечным» (в. Маргавіца Докшыцкага раёна Віцнбскай вобласці); «суткі нічога не давалі, каб дзіця плаксівым не было» (в. Цна Лагойскага раёна Мінскай вобласці); «не давалі агню, каб адзежа хутка не рвалася» (в. Вароўскае Барысаўскага раёна Мінскай вобласці)⁴⁹⁴. Па меркаванні

⁴⁹² Шейн П. В. Матэрыялы для изучения быта и языка... – Т. 3. – С. 329.

⁴⁹³ Крачковский Ю. Ф. Быт западнорусского селянина. – С. 92.

⁴⁹⁴ З асабістага архіва аўтара: матэрыялы экспедыцыі БДМНАП у Докшыцкі р-н Віцебскай вобл. у 1981 г.; у паўночныя раёны Мінскай вобл. у 1987 г.

Д. К. Зяленіна, у аснове ўсіх гэтых абмежаванняў ляжалі вельмі старажытныя магічныя ўяўленні аб нечысціні родаў і неабходнасці магічнага ачышчэння.

Тыя самыя ўяўленні аб «сямейным агні» можна бачыць і ў звычаі пры пераходзе ў новае жыллё забіраць з сабою агонь са старой хаты; замест агню можна было ўзяць галавешку ці нават качаргу, чапляў ці іншую прыладу печкі. Згодна з матэрыяламі П. В. Шэйна, «калі ў новую хату перасяляецца ўся сям'я, то галава сям'і накладвае гарачых вуголляў у гаршчок і нясе яго ў новую хату, – следам за ім ідзе ўся ўся яго сям'я, якая вязе астатнія хатнія рэчы, посуд. Увайшоўшы ў хату гаспадар абносіць гаршчок з вуголлем уздоўж сцен і, прыпыняючыся ў кожным куце, ставіць яго на «прыпечак» і запальвае агонь у печцы»⁴⁹⁵. Характэрна, што з усіх функцый печкі выдзяляецца прыгатаванне ежы, якое мела ярка выражаны рытуальны характар, прычым гэта адносілася да прыгатавання не толькі абрадавых, але і штодзённых страў. Гэты працэс суправаджаўся рознымі прыкметамі: пры выпечцы хлеба, прыгатаванні кашы сачылі, у які бок адхіляюцца вярхушкі хлябоў ці з гаршка выходзіць каша: калі ўнутр печкі – гэта прыбытак, поспех, шчасце, калі да вусця – да беднасці. Перад тым як паставіць у печ велікодныя булкі («паскі»), выграбалі на прыпечак вуголле і попел ад яго захоўвалі да таго часу, пакуль не пачнуць садзіць капусту. Попелам пасыпалі капустныя градкі, каб зберагчы капусту ад «папільніцы» (капуснай тлі)⁴⁹⁶.

Такім чынам, працэс прыгатавання ежы звязаны з усім комплексам рытуальна-гаспадарчай дзейнасці чалавека, уключаючы земляробства, дагляд за свойскай жывёлай і г. д.

У XIX ст. сярод сялян было распаўсюджана павер'е, што печ дапамагае пазбавіцца чалавеку ад самых розных захворванняў. У беларусаў існаваў звычай ачышчаць («палаць») дзіця, якое крычала ў сне, пры дапамозе агню.

Прычынай крыку лічылі «начніц» – маленькіх злых духаў. У гэтых выпадках дзіця клалі ў прыпол спадніцы і раскачвалі перад спецыяльна запаленым агнём печкі, пры гэтым казалі замову⁴⁹⁷. Падчас палявых экспедыцый аўтарам зафіксаваны і іншы спосаб ачышчэння дзіцяці ад начных «крыксаў». Так, па звестках А. Д. Камковай (1890 г. н., жыхаркі в. Боханы Хоцімскага раёна Магілёўскай вобласці): «...дзеля гэтага трэба было ўзяць крайчык аржаного хлеба, загарнуць у белую анучачку ды перавязаць чырвонай ніткай; паглядзіць вузельчыкам дзіцёнка па галоўцы ды кінуць у

⁴⁹⁵ Шейн П. В. Материалы для изучения быта и языка... – Т. 3. – С. 323–324.

⁴⁹⁶ Нароўская А. М. Жыллё ў звычаях і абрадах беларусаў (канец XIX – пачатак XX ст.). – С. 19.

⁴⁹⁷ Шейн П. В. Материалы для изучения быта и языка... – Т. 3. – С. 324.

падпечак, а потым тры разы пад печку пакланіцца»⁴⁹⁸. Агнём лячылі і іншыя дзіцячыя хваробы: «прысік» – прышчы на целе і «вогнік» – плямы на твары. Самі гэтыя хваробы разглядалі, як пакаранне за непавагу да агню.

Такім чынам, печ выкарыстоўвалі пры лячэнні ад самых розных захворванняў, дзякуючы распаўсюджаным уяўленням аб ачышчальных якасцях агню.

З печку суадносіліся і павер'і, звязаныя са свойскай жывёлай. Напрыклад, шворку, на якой купленую жывёлу прывялі да хаты, вешалі ў печцы. А калі са двара сыходзіла скаціна, збягла сабака ці чалавек спазняўся дадому, то іх клікалі праз пачны комін: лічылі, што той, хто заблукаў, пачуе «па дыму» кліч і хутка вернецца дахаты. Каля коміна казалі замовы і заклінанні. Так, у Гродзенскай губерні са следу злодзея здымалі мерку і вешалі яе ў комін, «каб злодзей высах, як гэтая мерка»⁴⁹⁹. Цікавыя звесткі аб магічнай сіле коміна мы атрымалі падчас экспедыцыі на Панямонне. Па словах А. Т. Дземянчук (1908 г. н., жыхаркі в. Ракевічы Навагрудскага раёна), «праз комін» лячылі людзей і скаціну. Дзеля гэтага да пляшкі з вадой прывязвалі шворку і тры разы працягвалі праз комін⁵⁰⁰.

Печ фігуравала і ў радзінных абрадах. Так, па звестках М. Е. Сапегі (1911 г. н., в. Бракава Слабада Чавускага раёна Магілёўскай вобласці), «дзіцячае месца» пасля нараджэння дзіцёнка закопвалі пад печку, каб было пры бацьках»⁵⁰¹. З гэтай жа мэтай, «каб дзіця любіла сваю хату і пільнавалася яе, кума ахрышчонае дзіця, як прынясе ў хату, абносіць тройчы кругом стаўпа



Печ з в. Заброддзе, Стаўбцоўскі р-н Мінскай вобл. Пачатак XX ст. БДМНАП. Фота Б. Крыштаповіч

⁴⁹⁸ З асабістага архіва аўтара: матэрыялы экспедыцыі БДМНАП у Хоцімскі р-н Магілёўскай вобл. у 1988 г.

⁴⁹⁹ Крачковский Ю. Ф. Быт западнорусского селянина. – С. 204.

⁵⁰⁰ З асабістага архіва аўтара: матэрыялы экспедыцыі БДМНАП у Навагрудскі р-н Гродзенскай вобл. у 1987 г.

⁵⁰¹ З асабістага архіва аўтара: матэрыялы экспедыцыі БДМНАП у Чавускі р-н Магілёўскай вобл. у 1987 г.

печы, пакалыша перад чалешнікамі і тады аддае маці»⁵⁰².

З печкаю было звязана і шмат іншых магічных абрадаў. Так, у в. Пагост Вілейскага раёна Мінскай вобласці павітуха з хлопчыкам на руках бралася за печку з мэтай магічна забяспечыць яму ў будучым здольнасць авалодаць майстэрствам печніка. А калі народзіцца дзяўчынка, «то кума клала дзяўчынку на загнёт, каб яна “пільнавала” печы, як гэта павінна рабіць добрая гаспадыня»⁵⁰³.

Такім чынам, мяркуючы па багатым этнаграфічным матэрыяле і экспедыцыйных даных, з печчу і прасторай вакол яе у беларускага селяніна было звязана ўяўленне аб лёсе, шчасці і дабрабыце.

Печ займала выключнае месца ў вясельных абрадах і звычаях беларусаў. Па звестках А. Сержпутоўскага на Палессі: «Як сваты першы раз прыдуць да дзеўкі, то яны, увайшоўшы ў хату, трохі сутрымоўваліся каля печы ды й ціхенька казалі – печ, печ памажы, – потым ужо казалі дабрыдзень, ды праходзілі да стала» (в. Калкі)⁵⁰⁴. Згодна са звычаем у Касцюковіцкім раёне перад прыходам сватоў нявеста залазіла на печку. У выпадку нязгоды выйсці замуж, яна злазіла з печкі і пачынала месці хату ад стала да дзвярэй. Калі ж была згодная выйсці замуж, то мяла наадварот.

У Нараўлянскім раёне Гомельскай вобласці калі жаніх прыходзіў са сватам, то жаніх заставаўся стаяць каля печкі, а сват ішоў на сярэдзіну хаты і казаў: «Мы ж не гуляць прыйшлі, а ў сваты зайшлі». Па звычаі нявеста перад гэтым лезла на печ, калі яна спускалася з печы, то гэтым выказвала сваю згоду на шлюб, гатоўнасць пакінуць бацькоўскую хату і перайсці ў дом жаніха⁵⁰⁵.

Вялікае значэнне ў вясельнай абраднасці меў пячны слуп. Рэшткі архаічных вераванняў, звязаных з пячным слупам, захаваліся ў беларускай традыцы, дзе ён называўся «дзедзю слуп», «конеў слуп» ці проста «конь». Слуп («стоўп») размяшчаўся каля печкі і ў старажытнасці быў адначасова і ахвярнікам і тым свяшчэнным месцам, на якое становіўся жрэц ці іншы выканаўца абрадаў⁵⁰⁶. Цікавы абрад быў зафіксаваны П. В. Шэйнам у в. Дворцы Рагачоўскага павета былой Магілёўскай губерні: «Калі малады прыезджаў пасля вянца са свайго дома да маладой, у хаце ўсе месцы

⁵⁰² Сержпутоўскі А. К. Прымхі і забабоны беларусаў-палешукоў. – С. 155.

⁵⁰³ Тамсама.

⁵⁰⁴ Тамсама. – С. 175.

⁵⁰⁵ З асабістага архіва аўтара: матэрыялы экспедыцыі БДМНАП у Нараўлянскі р-н Гомельскай вобл. у 1981 г.

⁵⁰⁶ Никольский Н. М. Происхождение и истории белорусской свадебной обрядности. – Минск, 1956. – С. 172.

за сталом былі занятыя. Малады вяртаўся ў панадворак, сядзеў у павозку і пасылаў свата з біклагаю гарэлкі. Тут і адбываўся архаічны абрад. Маці маладой сядзела бо-сая на пячым «стаўпе». У чаканні свата яна пляла лапці, сват даваў ёй рубель «на боты» альбо гатовыя боты. Атрымаўшы падарунак, маці злазіла са слупа, абувалася і ішла за жаніхом»⁵⁰⁷. Існавалі іншыя цікавыя абрады. Так, у апісанні з Барысаўскага павета згадвалася, што дружка жаніха, увайшоўшы ў хату, адзін пірог клаў на «стоўп каля печкі», а другі – на стол на-супраць печкі, «на покуці». У апісанні з Віцебшчыны хросны бацька, які сядзеў на куце, падчас выканання «стаўбавой» песні адзін пірог клаў на бажніцу, а другі кідаў запявалу, які сядзеў на «стаўпе»⁵⁰⁸.



Печ з в. Варашылкі, Мядзельскі р-н
Мінскай вобл. БДМНАП.
Фота Б. Крыштаповіч

Устойлівае дыяганальнае размяшчэнне «покуць – печ» толькі падкрэслівае іх сувязь. Характэрна, што некаторыя абрады маглі адбывацца як каля печкі, так і на покуці (напрыклад, далучэнне нявесты да дома жаніха у вясельным абрадзе і г. д.).

З печчу звязаны і ўяўленні аб лёсе. Маладая, пакідаючы бацькоўскі дом, ужо сеўшы на воз разам з мужам, пачынала прычытаць:

«...Добрая доля, ды ідзі за мной
З печы пламенем, з хаты комінам»⁵⁰⁹.

Са старажытнымі культам агню быў звязаны у беларусаў абрад «жаніцьба коміна», які святкавалі 1 верасня (дзень Сімяона Стоўпніка). Абрад заключаўся ў тым, што «комін» бялілі, упрыгожвалі, запальвалі на каганцы агонь і кідалі ў яго кавалачкі сала ці масла, каб весялей гарэў: «Гэта яму святочнае частаванне», – казалі сяляне (Бабруйскі павет)⁵¹⁰. У дзень свята гатавалі смачную вячэру. Стол накрывалі святочным абрусам і прысоўвалі яго да печкі. Як толькі цямнела, вакол яго садзілася ўся сям'я, і пачыналася

⁵⁰⁷ Шейн П. В. Матэрыялы для изучения быта и языка... Т. 1, ч. 2. – С. 366–374.

⁵⁰⁸ Тамсама. – Т. 2. – С. 229–231.

⁵⁰⁹ Потенія А. А. О доле и сродных с нею существах. – Харьков, 1914. – С. 207.

⁵¹⁰ Шейн П. В. Женитьба комины // Этногр. обозрение. – 1898. – Т. 38, № 3. – С. 152–160.

частанне; выпіваючы па чарзе, кожны выліваў на комін апошнія кроплі гарэлкі і звяртаўся да яго з добрымі пажаданнямі. Пасля вячэры гаспадыня прыносіла пачастункі, а моладзь спявала хорам жаніху-коміну вясельную песню. Гэты абрад бытаваў і ў іншых месцах Беларусі, у ім можна бачыць перажытак ахвярапрынашэння агню ці хатняму ачагу.

Такім чынам, як паказаў аналіз літаратурных крыніц і этнаграфічных даследаванняў, праведзеных падчас экспедыцый, з печчу і прасторай каля яе ў беларускага селяніна было звязана ўяўленне аб лёсе і шчасці.

Выразна бачна сувязь з печчу і агнём як жыццёвым пачаткам у пахавальнай абраднасці. Калі чалавек паміраў, адчынялі юшку коміна, яна разглядалася селянінам як «шлях да душы». Сэнс гэтага старажытнага звычаю, на наш погляд, непасрэдным чынам звязаны са значэннем дарогі ў жыцці старажытных славян. Такім чынам, комін з'яўляўся звязуючым шляхам з вонкавым светам і адначасова месцам, адкуль чалавек чакаў варожых сіл, як бачных, так і нябачных.

5.4. Семіётка вокнаў і дзвярэй



Акно, в. Ісерна, Слуцкі р-н
Мінскай вобл. БДМНАП.
Фота Б. Крыштаповіч

Семіятчынае значэнне ўваходу ў жыллё і вокнаў вельмі вялікае. Наяўнасць уваходу і выходу – неабходная ўмова для захавання домам свайго статусу. Асабліваць сімволікі дзвярэй і акон тлумачыцца, хутчэй за ўсё, тым, што яны знаходзяцца на мяжы жылой і нежылой прасторы.

Згодна з этнаграфічнымі крыніцамі існуюць два віды сувязі дома з вонкавым асяроддзем: рэгламентаваны (уваход/выхад праз дзверы) і нерэгламентаваны (праз акно, комін і г. д.). Напрыклад, памерлага выносілі праз акно. Асаблівае значэнне надавалася запорам, якія прызначаны рэгламентаваць сувязь з вонкавым светам.

Падчас будаўнічых работ адбываюцца змены ў характары сувязі паміж домам і знешнім светам. Калі пры ўкладцы першага вянца ўвага надавалася выдзяленню абмежаванай прасторы, якая на працягу будаўніцтва «асвойвалася» чалавекам, то пасля ўзвядзення сцен чалавек імкнуўся ўсталяваць новыя адносіны паміж ас-

военай і неасвоенай вонкавай прасторай. Адбывалася гэта ў час прарубання вокнаў і дзвярэй. Дзвярныя і аконныя праёмы звычайна прарубаліся ў сабраным зрубe. Для беларускага народнага жылля характэрна наяўнасць 3–4 вокнаў: 1–2 на вулічным фасадзе і 2 з боку двара. У некаторых раёнах Палесся колькасць вокнаў была рэгламентавана народным звычаем. Так, у лакальнай этнаграфічнай групы беларусаў-сакуноў у жыллі ніколі не прарубалі больш за



Ліштвы, в. Калдычэва, Баранавіцкі р-н Брэсцкай вобл. Фота А. Гізуна

тры акны. І. А. Сербаў прыводзіць выпадак, які адбыўся ў в. Ляўкі Брэсцкай вобласці ў пачатку ХХ ст. Гаспадар хаты, адведзенай пад земскую школу, прарубіў акно ў хаце толькі з блаславення святара і мірскага сходу⁵¹¹. Для беларускага народнага жылля былі характэрны невысокія аднастворкавыя дзверы, скалочаныя з 4–5 дошак. У інвентарах XVII–XVIII стст. неаднаразова згадваюцца дзверы, якія круцяцца на драўлянай восі («на бегунах» ці «пятцы»): «...Вход в сени через дверь на бегуне. С правой стороны пекарня. Дверь на бегуне с крючком и пробоями...»⁵¹². Такія самыя дзверы нярэдка сустракаліся і ў XIX ст. Аднак у другой палове XIX ст. найбольш распаўсюджанымі становяцца дзверы на кованых завесах з драўлянымі або кованымі клямкамі і замкамі.

На тэрыторыі Беларусі было распаўсюджана павер'е, што на святы нячыстая сіла можа пашкодзіць людзям. Асаблівую моц, па меркаванні беларусаў, яна набывала пасля захаду сонца. Таму існавала цэлая сістэма сімвалічных спосабаў ачышчэння. У паўднёва-заходніх раёнах Палесся і на Панёманні над дзвярыма і аконнымі вушакамі крэйдай альбо сажай ад свечкі пісалі пачатковыя літары імён трох каралёў (К+М+В) з крыжыкамі. Адносна значэння гэтага Я. Л. Кахновіч (1907 г. н., жыхарка в. Лядск Шчучынскага раёна) патлумачыла, што такім чынам людзі адганялі нячыстую сілу⁵¹³.

⁵¹¹ Сербов И. А. Белорусы-сакуны. – С. 34.

⁵¹² НГАБ. – Ф. 694. Воп. 2. Спр. 8263. Арк. 3 адв.

⁵¹³ Нароўская А. М. Жыллё ў звычаях і абрадах беларусаў. – С. 27.



Акно, в. Волева, Дубровенскі р-н Віцебскай вобл. Фота аўтара

га чалавеку. Таму яны надзяляюцца зместам, характэрным для аб'ектаў вонкавага свету. Згодна з этнаграфічнымі матэрыяламі, праз акно адбылася сімвалічная сувязь са светам памерлых. Цікавыя звесткі пра вокны можна знайсці ў міфалагічных і фальклорных крыніцах, дзе Сусвет апісваецца пры дапамозе некаторых параметраў дома. Некаторыя валачобныя і іншыя народныя беларускія песні даюць намёк на існаванне ў ранейшыя часы альтэрнатыўнай касмалагічнай версіі: уяўлення свету як дома, які знаходзіцца на «залатой гары» і ў гэтым цераме тры акны:

Залата гара,
А на той гарэ
Церамок стаіць,
А ў тым керамку
Тры ваконцакі.
Адно ваконца –
Яснае сонца.
Другое ваконца –
Дробныя звёзды,
Трэцяе ваконца –
Ясны месяц.⁵¹⁴

Гэта мадэль пераклікаецца з уяўленнем беларусаў аб сонцы як акне, праз якое Бог глядзіць на людзей. Матыў «сусвету хаты» часта сустракаецца ў народных песнях, дзе птушкі будууюць царкву (Сусвет) з трыма паверхамі

⁵¹⁴ Кабашнікаў К. П. Беларуская вуснапаэтычная творчасць. – Мінск, 1988. – С. 460.

(хутчэй за ўсё, падземным, зямным і нябесным светам адпаведна) і трыма акенцамі – сонцам, месяцам і яснай зоркай. Да старажытных уяўленняў адносіцца абагаўленне славянамі нябесных свяцілаў: Сонца, Месяца, зорак, якія ва ўяўленнях чалавека суадносіліся з членамі сям’і. У некаторых калядках гэтыя паралелі спалучаюцца з матывам будавання дома ці царквы, што асэнсоўвалася архаічнай свядомасцю як акт светабудовы. Пры гэтым і сам будынак, і нябесныя свяцілы арыентаваныя паводле каардынатаў «сусветнага дрэва»: у доме ці царкве «тры вярхі», але «чатыры вакны», у якія зазіраюць» гэтыя свяцілы.

Суадносіны чатырох сцен жылля з чатырма бакамі свету бясспрэчныя. Гэта падцвярджаецца этнаграфічнымі матэрыяламі. «Вокны абавязкова павінны быць на «усход» і на «поўдзень». Рэдка, вельмі рэдка, – піша П. В. Шэйн, – вокны выходзяць на «захад», ды й і то вельмі маленькае» (Мінская губерня)⁵¹⁵.

Моцнай ахоўнай функцыяй валодалі ліштвы вокнаў, якія наборам сімвалаў павінны былі забяспечыць сям’і здароўе, бяспеку ад знешняга не заўжды дабразычлівага свету. На вялікі жаль, большая частка беларускіх вясковых і гарадскіх ліштваў XIX стагоддзя не былі ў свой час вывучаны этнографамі. Таму сучаснаму даследчыку складана абагульніць гэтыя важны матэрыялы па семантыцы жылля.

Арнаментальныя кампазіцыі ліштваў можна ўмоўна падзяліць на некалькі груп. У адну групу уваходзяць ліштвы з перавагай сонечных знакаў, якія ўяўляюць сабою ахоўную сістэму. Салярны знак мог займаць сярэдняе месца над акном, тамсама магла знаходзіцца кампазіцыя з трох сонцаў, прамяністае ўыходзячае сонца. Над сонцам па дузе маляваліся «хлябі нябесныя» у выглядзе хвілістых або зігзагападобных ліній.

Другая група кампазіцый на ліштве вылучаецца, па-першае, адсутнасцю небасхілу (карніз роўны, гарызантальны), па-другое, адсутнасцю звязаных з небасхілам «хлябей нябесных». Калі ў першых кампазіцыях ліштвы адчувалася імкненне перадаць чалавека земляробчую карціну свету (сонца, нябёсы, вада), то ў другой часцей сустракаецца зааморфны арнамент (выявы жывёл і птушак). Цікава, што адрозненні ў аздабленні ліштваў маглі сустракацца нават у межах аднаго раёна. Так, напрыклад, у в. Данілевічы Лельчыцкага раёна на каронах ліштваў некалькіх дамоў па баках паўдыска сонца знаходзяцца стылізаваныя птушкі з павернутымі назад галовамі. У в. Букча ліштвы аздабляюцца лентачнымі матывамі. Карона ліштваў можа быць у выглядзе стылізаваных птушак, якія размешчаны па

⁵¹⁵ Шэйн П. В. Матэрыялы для изучения быта и языка... Т. 3. – С. 506.

баках сонечнага дыска. Часам птушкі трансфармуюцца ў пабегі раслін⁵¹⁶. У паўднёвай частцы Лельчыцкага раёна ў многіх вёсках эпизадычна сустракаюцца ліштвы з лебедзямі. Іканаграфія такіх выяў устойлівая: два лебедзі з выцягнутымі шыямі цягнуцца да кубка, які знаходзіцца паміж імі⁵¹⁷. Перад намі дзве канцэпцыі, якія адлюстроўваюць два розныя погляды ўвасаблення прыроды ў дэкоры ліштваў. Такія простыя кампазіцыі ў выглядзе выяў сонца, неба, нябесных хлябей, жаночых постацей спрыялі ўмацаванню межаў паміж неасвоенай і абжытай прасторай жылля.

5.5. Семіётыка побытавых рэчаў жылля

Рэчы побытавага і гаспадарчага прызначэння часцей за ўсё разглядаюцца як матэрыяльныя аб'екты, што маюць практычнае прызначэнне. Так, пры размеркаванні музейных прадметаў па фондавых калекцыях у асноўным ўлічваецца ўтылітарная функцыя. Пры стварэнні, напрыклад, экспазіцыі прадметаў этнаграфіі экспанаты размяшчаюцца па функцыянальных блоках: адзенне, мэбля, прадметы побыту і г. д. У тым выпадку, калі музейны прадмет не ідэнтыфікуецца з пункту гледжання яго побытавога прымянення, ён або зусім не выстаўляецца, або яго адносяць ў раздзел «культавыя прадметы», «абрады» і г. д.

Між тым шматлікія прадметы побыту маюць падвойную функцыю. Пры ўваходжанні ў пэўную семіятычную сістэму (напрыклад, рытуал) яны ўсведамляюцца знакамі, пры выпадзенні з сістэмы – рэчамі. Паколькі не ўсе прадметы хатняга начыння ў роўнай ступені ўцягнутыя ў абраднасць, былі адабраны толькі самыя значныя з іх: качарга, чапяла, «вілкі», венік («дзяркач»), хлебная лапата, ступа і таўкач.

Прадмет у інтэр'еры традыцыйнага жылля выступае як культурны тэкст пэўнай гістарычна абумоўленай знакавай сістэмы, а інтэр'ер, які ўключае яе, – як сама знакавая сістэма. Але гэта знаканасць успрымаецца толькі пэўнай сацыякультурнай групай, якая аб'яднана перажытым грамадскім вопытам. Семантыка прадметаў часцей за ўсё праяўляецца на падсвядомым узроўні, аказваецца звязанай са свядомасцю і гісторыяй культуры. Такім чынам, побытавыя рэчы могуць быць выкарыстаны і як рэчы, і як знакі⁵¹⁸.

⁵¹⁶ Беляева С. С. Домовой декор народного деревянного жилья Лельчицкого района Гомельской области. – С. 19.

⁵¹⁷ Тамсама. – С. 20.

⁵¹⁸ Лотман Ю. М. Статьи по типологии культуры. – Тарту, 1973. – 95 с.



Пячное начынне. Хата з в. Агароднікі, Слуцкі р-н Мінскай вобл. БДМНАП. Фота аўтара

Пячное начынне (качарга, чапяла, венік, хлебная лапата) – прадметы, звязаныя з хатнім агнём. Утылітарныя і магічныя ўласцівасці качаргі абумоўлены сувяззю яе з агнём, печчу, матэрыялам (жалеза), формай («крывая»). Даследчык Т. В. Валодзіна адзначае, што ў сувязі «з успрыманням печы як асноўнага месца, звязанага з хатнікам, качарга суадносілася таксама з хатнім духам»⁵¹⁹. Ва ўяўленнях беларусаў качарга дапамагала чалавеку ў паўсядзённым жыцці. Так, «калі чалавек выпраўляўся куды-небудзь, то родныя ставілі качаргу ўверх (дагары), каб везла ў той справе, па якой чалавек паехаў ці пайшоў»⁵²⁰.

Такім чынам, прадметы побыту ў традыцыйным жыллі выконвалі не толькі практычную, але і сімвалічную функцыю. Так, па звестках інфарматараў з в. Бракава Слабада Чавускага раёна Магілёўскай вобласці, прыйшоўшы ў дом нябожчыка,

браліся за «качаргу», «чапялу», а вяртаючыся пасля пахавання ў хату, браліся за «чалеснік» печы, каб не баяцца нябожчыкаў і засцерагчы сябе ад пагібельнага ўплыву смерці⁵²¹. У гэтых звычаях робіцца акцэнт на прыналежнасць «чалесніка» печы і пячнага начыння да стыхіі агню, што робіць іх магічным сродкам ад смерці.

Пячное начынне па гэтай жа прычыне разглядалася беларусамі як магічны сродак у барацьбе з «нябеснай» вадой. Універсальным сродкам для папярэджвання і спынення граду, дажджу ці буры з’яўлялася выкідванне на вуліцу пячных прылад: качаргі, чапялы, хлебнай лапаты, дзежкі, патэльні. Так, па звестках А. Е. Красакова (1904 г. н., жыхара в. Аляксандраўка Кармянскага раёна Гомельскай вобласці), «каб град скончыўся, выкідывалі

⁵¹⁹ Валодзіна Т. Казала качарга гуляць да чацвярга (хатнія рэчы ў фразеалогіі і культуры беларусаў) // Роднае слова. – 1999. – № 9. – С. 35–45.

⁵²⁰ Народная міфалогія Гомельшчыны. – Мінск, 2003. – С. 252.

⁵²¹ З асабістага архіва аўтара: матэрыялы экспедыцыі БДМНАП у Чавускі р-н Магілёўскай вобл. у 1987 г.

з хаты крыж накрыж хлебную лапату і памяло»⁵²². У Хойніцкім раёне, каб навальніцы не было, выстаўлялі на вуліцу дзяжу. У в. Кіраў Нараўлянскага раёна Гомельскай вобласці, каб спыніць моцны дождж, адчынялі комін⁵²³. Аналагічныя звычаі па спыненні граду і дажджу зафіксаваны ў Хойніцкім раёне Гомельскай вобласці⁵²⁴. Падчас палявых даследаванняў былі зафіксаваны дзеянні з хлебнай лапатай і ў самім інтэр'еры жылля. Так, у в. Олтуш Маларыцкага раёна, каб у хату не трапіла маланка, білі крыжападобна лапатай па сцяне хаты⁵²⁵. Часта рытуальнае спыненне града таксама рабілася хлебнай лапатай разам з іншымі прадметамі інтэр'ера: чапалой, віламі, венікам, дзяжой, настольнікам, патэльніай, абразом. Бытавалі і іншыя варыянты. Па словах З. М. Барсуковай (1919 г. н., жыхаркі в. Цна Лагойскага раёна Мінскай вобласці), «каб гразы не было, хлебную лапату выкідвалі ва двор, а на акно ставілі абразы»⁵²⁶.

Аказіянальныя абрады ўтрымліваюць найбольш архаічныя элементы традыцыйнай культуры. А. К. Сержпутоўскі згадваў у сваёй працы асобныя праяўленні такой абраднасці ў беларусаў-палешукоў: «У час навальніцы і граду выносяць з хаты хлебную лапату, пакрыўшы яе надзежнікам (пакрывалам ад дзяжы). Калі навальніца і град не перастаюць, выносяць вейка – крышку дзяжы, на яе кладуць надзежнік, абраз Св. Мікалая Цудатворцы, асвятчоную вярбу, зерне, грамнічную свячу, асвятчоную на Грамніцы»⁵²⁷.

Цікавы абрад быў зафіксаваны ў сярэдзіне XIX ст. П. М. Шпілеўскім: «Каб разагнаць хмары ці спыніць дождж, аб'язджаюць тры разы вакол дома на драўляной лапаце»⁵²⁸. На думку польскіх даследчыкаў, выкарыстанне хлебнай лапаты ў абрадах аховы ад граду можа быць непасрэдна суднесена з апавяданнямі, у якіх яна выступае як атрыбут дэманалагічных персанажаў. Па меркаванні А. Л. Тапаркова, такі пункт гледжання апраўданы для польскага матэрыялу, дзе значна больш матэрыялу аб

⁵²² Нароўская А. М. Жыллё ў звычаях і абрадах беларусаў (канец XIX – пачатак XX стст.). – С. 25.

⁵²³ З асабістага архіва аўтара: матэрыялы экспедыцыі БДМНАП у Нараўлянскі р-н Гомельскай вобл. у 1981 г.

⁵²⁴ Гл.: Нароўская А. М. Жыллё ў звычаях і абрадах беларусаў (канец XIX – пачатак XX стст.).

⁵²⁵ З асабістага архіва аўтара: матэрыялы экспедыцыі БДМНАП у Маларыцкі р-н Брэсцкай вобл. у 1981 г.

⁵²⁶ З асабістага архіва аўтара: матэрыялы экспедыцыі БДМНАП у паўночныя раёны Мінскай вобл. у 1987 г.

⁵²⁷ Сержпутоўскі А. К. Палешукі-беларусы. – С. 125–126.

⁵²⁸ Шпилевский П. М. Белоруссия в характеристических описаниях и фантастических её сказках // Пантеон. – СПб., 1854. – № 6. – С. 62.

«планетніках», якія кіруюць хмарамі, маланкай і рознымі відамі ападкаў⁵²⁹. У дадзеным выпадку хлебная лапата, падобна іншым прадметам пячнага начыння, захоўвае інварыянтнае значэнне як пасрэднік, што злучае «свій» і «чужы» свет.

Асабліва характэрна ў гэтых адносінах такое рытуальнае дзеянне, як язда на качарзе. Яно сустракалася ў розных абрадах: на качарзе або чапяле ездзілі падчас вяселля, каляднай варажбы. Язда на качарзе, чапяле або веніку асацыяваліся з яздой на кані. Згодна з міфалагічнымі тэкстамі здольнасць лётаць на качарзе, памяле або хлебнай лапаце прыпісвалася дэманалагічным персонажам. Так, палешукі лічылі, што ў Купальскую ноч чараўнікі і ведзьмы вяртаюцца на хлебнай лапаце з шабаша на Лысай гары і адбіраць малако ў кароў. Існуе ўстойлівае



Пячное начынне.
Хата з в. Заброддзе, Стаўбцоўскі р-н
Мінскай вобл. БДМНАП.
Фота аўтара

павер'е, што чалавек, які сядзе на хлебную лапату або качаргу як на каня, нібы становіцца на час чараўніком, прадстаўніком «чужога» свету і надзяляецца прыкметамі «чужога» ў адносінах да «свайго» свету. Даследчык П. Д. Успенскі адзначае, што язда на качарзе або іншых прадметах з'яўляецца праявай феномену антыпаводзін, характэрнага для народнай культуры ўсходніх славян. Яна быццам пераносіць чалавека ў іншы, ірэальны свет, надае яму і яго дзеяннем асаблівы сакралізаваны сэнс.

На Палессі існаваў сваеасаблівы від качаргі – «ожаг» (вожаг) – палка, якой мяшалі вуголле ў печы і выкарыстоўвалі як абярэг ад нячыстай сілы. А. Л. Тапаркоў прыводзіць звесткі, што датычацца в. Чудзін Слуцкага паве-та: «Вожаг – абпаленая з абодвух канцоў палка: калі ён трапляў у рукі нячыстай сілы, то мог прынесці вялікую шкоду людзям. Вожагам чэрці прыносілі хваробы людзям і скаціне, збівалі у палях збожжа, скалочвалі пладовыя дрэвы і г. д. На такіх вожагах ведзьмы ездзілі. Чэрці вожагам заганялі коней.

⁵²⁹ Топорков А. Л. Домашняя утварь в поверьях и обрядах Полесья // Этнокультурные традиции русского сельского населения XIX–начала XX в. : в 2 вып. – М., 1990. – Вып. 2. – С. 80.

І калі раптам палку абпалілі неўзнарок, то трэба было неадкладна зламаць ці над “ожагам” прамовіць наступную замову: “Муой ожаг, муой. Святы агонь цебе апаліў, каб ты мне служыў”. Пасля гэтага вожаг ўжо рабіўся прыладай супраць усякай нечысці»⁵³⁰. Такім вожагам вакол сядзібы ачэрчвалі замкнёны круг, каб абараніць яе ад нячысцікаў.

Венік, як і ўсё пячное начынне, меў амбівалентнае значэнне. Месцазнаходжанне веніка каля печы адлюстравана ў міфалагічных уяўленнях беларусаў. У першую чаргу гэта звязана з яго ачышчальнай сілай, (сувязь з агнём). Згодна з павер’ем венік з’яўляўся адным з месцаў пражывання дамавіка. Гэта пацвярджаюць і матэрыялы этнаграфічных экспедыцый: «Дамавы можа жыць на печы, пад венікам» (в. Капань, Рэчыцкі раён); «Дамавік жыве... у веніку і ў кутку, дзе ён стаіць» (в. Агародня, Добрушскі раён)⁵³¹. Па меркаванні беларусаў у хаце не павінна быць двух венікаў, таму што тады ў доме будзе два хатнікі, якія не змогуць мірна суіснаваць: «Нельзя штоб былі два веніка ў доме. Два веніка – два дамавіка. Яны будуць ругацца, і ў доме будзе многа шкод і бед» (в. Агародня, Добрушскі раён)⁵³².

Такім чынам, венік («дзяркач») – прадмет хатняга побыту, які надзяляўся як апатрапейнымі, так і дэманічнымі ўласцівасцямі. Сувязь веніка з нячыстай сілай уводзіла шматлікія забароны і перасцярогі, звязаныя з кантактамі чалавека з венікам. Нельга было пераступаць або станавіцца на венік: «Не трэба пераступаць цераз венік, бо на цябе будуць драцца людзі (будуць непрыязнымі)» (в. Старая Дуброва, Акцябрскі раён); «Не можна босымі нагамі наступаць на венік, а то на нагах будуць балячкі» (г. Добруш)⁵³³.

Ступа. Ступа і таўкач шырока выкарыстоўваліся ў вясельнай і пахавальнай абраднасці, мелі амбівалентнае значэнне. Трэба адзначыць, што ў



Ганна і Лоўгін Кабзар,
в. Барыскавічы, Мазырскі павет.
1912 г. Здымак І. А. Сербав

⁵³⁰ Топорков А. Л. Домашняя утварь в поверьях и обрядах Полесья. – С. 82.

⁵³¹ Славянские древности : этнолингв. словарь : в 5 т. – М., 1995. – Т. 1 : А – Г. – С. 307.

⁵³² Тамсама.

⁵³³ Тамсама.



Ступа. Сенцы, в. Заброддзе,
Стаўбцоўскі р-н Мінскай вобл.
БДМНАП.
Фота Б. Крыштаповіч

большасці выпадкаў адзін і той жа прадмет мог быць выкарыстаны і ў якасці абярэга і ў зламыванай магіі.

Цікавыя звесткі прыводзіць П. В. Шэйн аб палескіх вясельных абрадах, у якіх выкарыстоўваліся ступа і таўкач; многія з іх мелі выразна выяўленую эратычную афарбоўку. Так, у Мазырскім, Рэчыцкім і Бабруйскім павятах Мінскай губерні, калі цягнік маладога прыязджаў за нявестай, адбываўся жарталівы рытуал таўчэння вады ў ступе⁵³⁴. У в. Дарашэвічы Мазырскага павета цягнік маладога спачатку не пускалі ў браму, потым зноў затрымлівалі каля дзвярэй хаты. На парозе родныя «княгіні» гучна білі сякерай аб сякеру, таўклі ваду ў ступе, а з хаты даносілася песня дружак: «Не наступай Літва! Бо Будзе з намі бітва»⁵³⁵.

Калі нявесту везлі ў дом да жаніха, тая, хто суправаджаў яе, стараліся скрасці ступу і жорны (адзначана ў Гомельскай, Брэсцкай вобл.)⁵³⁶.

А. Л. Тапаркоў адзначае, што ў матэрыялах Палескага архіва адлюстравана цікавая з'ява – народзіны ступы жанчынай, а таўкача – мужчынам. Так, «у в. Олтуш Брэсцкай вобласці ў дзень пасля шлюбу, калі сваякі нявесты прыязджалі ў дом жаніха, іх сустракалі жартамі: хто-небудзь апранаў спадніцу, замест маладой і таўклі ў ступе. Часам таўкач прыбіралі як ляльку і казалі, што маладая за ноч ужо нарадзіла дзіця»⁵³⁷.

Сімвалічнымі і разнастайнымі былі таксама спосабы адмовы дзяўчыны выйсці замуж, у якіх выкарыстоўваліся розныя прадметы: гарбуз, венік, кажух, хлеб, а таксама ступа. У знак адмовы выкочвалі пад ногі сватам ступу (в. Карма, Добрушскі раён)⁵³⁸.

⁵³⁴ Шейн П. В. Материалы для изучения быта и языка... – Т. 1, ч. 2. – С. 261.

⁵³⁵ Moszyński K. Polesie Wschodnie : materiały etnogr. z wschodniej części b. powiatu Mozyrskiego oraz z powiatu Rzeczyckiego. – Warszawa, 1928. – S. 186.

⁵³⁶ Топорков А. Л. Домашняя утварь в поверьях и обрядах Полесья. – С. 108.

⁵³⁷ Тамсама. – С. 109.

⁵³⁸ Вясельныя традыцыі Гомельшчыны. – Мінск, 2011. – С. 5.

5.6. Семіятычны статус посуду



Збан. Нацыянальны гістарычны музей Рэспублікі Беларусь

У этнаграфічнай літаратуры посуд звычайна разглядаецца як матэрыяльны аб'ект, але ён з'яўляецца таксама адным з важных сімвалаў і транслятараў культурных каштоўнасцей. Посуд належыць да найбольш архаічных элементаў дома. Асноўныя яго функцыі: гаспадарчая, эстэтычная і рытуальная. Але посуд валодае яшчэ адной важнай уласцівасцю, самай значнай у семіятычным плане. Ён супрацьпастаўляецца іншым элементам дома па прыкмеце рухомы/нерухомы.

Менавіта гэта акалічнасць вызначае ролю посуду ў семіётыцы традыцыйнага жылля. Калі прадметы інтэр'ера традыцыйнага жылля: печ, месца для сна «пол», палаці, лавы адносяцца да нерухомых відаў мэблі, то посуд адносіцца да рухомах. Больш за тое, ён мае некалькі месцаў захоўвання і можа перамяшчацца не толькі ў інтэр'еры жылля, але і за яго межамі: у панадворак для сушкі, на поле падчас сенажаці, у лес для збору ягад, грыбоў. Посуд можа таксама мяняць сваё прасторавае становішча (яго можна пераварочваць «дагары нагамі», класці на бок, вешаць на штакеціну плота), што таксама мае семіятычнае значэнне.

Важнай семіятычнай апазіцыяй посуду з'яўляецца прасторавая: унутраны/вонкавы⁵³⁹. Гэта апазіцыя трактуюцца амбівалентна. З аднаго боку, посуд, які знаходзіцца ўнутры дома, мае станоўчае значэнне, ён абараняе чалавека ад злых сіл. З іншага боку, калі посуд адкрыты і пусты, то нават у памяшканні ён набывае адмоўнае, небяспечнае для чалавека значэнне. Больш за тое, па ўяўленнях беларусаў посуд можа быць атрыбутам нячысціка. У казачных сюжэтах часам посуд становіцца актыўным памочнікам шкодніка. Вынас посуду за межы дома быў строга рэгламентаваны. Да ночы посуд павінен быў вярнуцца ў хату.

Такім чынам, «вонкавае» месцазнаходжанне посуду атаясамліваецца з прыкметай «адмоўны», «небяспечны». Посуд, які знаходзіцца ўнутры памяшкання, мае станоўчае значэнне, акрамя адкрытага і пустога.

⁵³⁹ Свешникова Т. И., Цивьян Т. В. К функции посуды в восточно-романском фольклоре // Этническая история восточных романцев: древность и средние века : сб. ст. – М., 1979. – С. 173–174.

Верх/ніз. У інтэр'еры жылля посуд звычайна размяшчалі ўверсе (падвясныя шафкі, палічкі, у пячурках і выступках печкі і г. д.) альбо ўнізе (на падлозе, услончыках, падполлі). Пры гэтым размяшчэнне посуду ўверсе мела пераважна станоўчае значэнне ў параўнанні з ніжняй пазіцыяй.

Закрыты/адкрыты. Апазіцыя закрыты/адкрыты посуд істотная для бяспекі чалавека, значэнне яе для кожнай сітуацыі рознае. Для чалавека станоўчай прыкметай з'яўляецца зачыненны посуд. Адчынены посуд, на думку беларусаў, можа выкарыстоўваць небяспечная для чалавека сіла.

Посуд закрываюць, калі яго нельга перавярнуць, напрыклад, калі ён нечым напоўнены. Асабліва небяспечна было пакідаць адкрытым посуд з вадой. У дачыненні да адкрытага і пустога посуду чалавек ужываў прэвентыўныя меры, каб засцерагчыся ад злых сіл. Найбольш эфектыўным спосабам былі змены ў апазіцыі верх/ніз, а менавіта пераварочванне посуду «дагары нагамі». Такое дзеянне пазбаўляла посуд магчымасці «рухацца», «размаўляць» і дапамагаць злым сілам.

Гэты ж сродак шырока прымяняўся ў пахавальнай абраднасці: пасля «абмывання» нябожчыка трэба было паставіць «увесь посуд на ўсход» альбо перавярнуць дагары дном. Часам ужывалі



Збаны на плоце. Хаата з в. Агароднікі, Слуцкі р-н Мінскай вобл. БДМНАП. Фота аўтара



Паліца з посудам, в. Заброддзе, Стаўбцоўскі р-н Мінскай вобл. БДМНАП. Фота Б. Крыштаповіч

іншыя спосабы, напрыклад змянялі месцазнаходжанне посуду ў інтэр'еры жылля⁵⁴⁰.

У беларускай традыцыі элементы посуду атаясамліваюцца перш за ўсё з часткамі цела чалавека і жывёл, напрыклад, збан мае «горлышка», «рыльца», «тулава», «носік» і да т. п. Калі звярнуцца да вобраза галавы як сяміятычна найбольш важнай часткі цела, то выяўляецца семантычная адпаведнасць яе іншым мікрасістэмам, у тым ліку посуду⁵⁴¹. На ўзроўні моўнага кода галаве адпавядае гаршчок («чарапкі», «чэрап»). У загадках галава таксама кадуецца як «гаршчок разумны, што сем дзірак мае»⁵⁴². Антрапамарфізацыя гаршка праяўляецца як на ўзроўні найменняў («носік», «ручка»), так і ў фальклорных тэкстах, загадках: «Малады Ягор сеў на конь, паехаў у агонь».

Атаясненне посуду з чалавекам не абмяжоўваецца тэрміналогіяй. Адною з персаніфікацый посуду можа быць «голос». Добра абпаленыя гаршкі «звіняць». У бітага гаршка «хрыплы» гук. Асобныя часткі посуду атаясамліваюцца з элементамі прасторы, у прыватнасці дома: «дно», «край», «сценка» і г. д.

Персаніфікацыя посуду з аднаго боку і яго сувязь са злымі сіламі з іншага даюць падставу разглядаць сяміятычныя функцыі посуду ў межах апазіцый станоўчы/адмоўны.

Посуд са станоўчымі прыкметамі. Посуд – неабходны аtryбуt у рытуалах, якія суправаджаюць чалавека ў важныя моманты жыцця. Ён шырока выкарыстоўваўся ў радзіннай абраднасці, у прыватнасці, адкрыты і плоскі посуд (міскі, талеркі). Павітуха для палягчэння родаў давала парадзісе замкнёны замок, і тая, апускаючы яго ў міску, адмыкала і замыкала. Пасля гэтага жанчына рабіла тры глыткі вады.

Посуд выкарыстоўвалі пры першым купанні дзіцяці, а таксама ў іншых выпадках: «Калі дзіця па начах не спіць, то ў яго пад калыскай ставяць начовачкі – карытца, наліваюць туды гарчай вады з невялікага гаршка, апускаюць у ваду іголку і дзевяць вугольчыкаў і перакульваюць яго дагары нагамі. Ад гэтага дзіця будзе добра спаць усю ноч. У доказ таго, што гэта цудадзейны прыём, на другі дзень амаль уся вада з начовачак збярэцца ў гаршчок»⁵⁴³.

Посуд шырока выкарыстоўваўся ў вясельнай і паслявясельнай абраднасці. Асноўная прыкмета вясельнага посуду ў рытуале – яго

⁵⁴⁰ Свешникова Т. И., Цивьян Т. В. К функции посуды в восточно-романском фольклоре. – С. 173.

⁵⁴¹ Валодзіна Т. В. Цела чалавека: слова, міф, рытуал. – С. 43.

⁵⁴² Загадкі. – Мінск, 1972. – 448 с.

⁵⁴³ Сержпутоўскі А. К. Палешукі-беларусы. – С. 128.

напоўненасць (вадой, збожжам, грашыма і г. д.), асноўнае дзеянне, якое з ім здзяйсняюць – пераварочванне «дагары нагамі».

Посуд з адмоўнымі прыкметамі. У сувязі з тым, што посуд мае амбівалентны характар, адначасова са станоўчымі ён надзяляўся адмоўнымі прыкметамі. У міфалагічных тэкстах адзначаецца, што часам посуд можа стаць памочнікам нячысціка. У сітуацыі, калі шкоднік не можа трапіць у дом, бо дзверы зачынены, ён звяртаецца за дапамогай да посуду. Па міфапаэтычных уяўленнях звонку нельга адчыніць дзверы, замкнуўшы знутры. Таму шкоднік шукае памочніка, які знаходзіцца ўнутры дома і можа адчыніць яму дзверы, ім можа стаць посуд. Адмоўная роля посуду выцякае з яго здольнасці да актыўных дзеянняў (чым іншыя элементы дома не валодаюць). Посуд можа перамяшчацца і, такім чынам, падысці да дзвярэй і адчыніць іх. Акрамя таго, па міфалагічных уяўленнях посуд мае «рот», «голас» і валодае «гаворкай», таму з ім можна паразмаўляць.

Сітуацыя разгортваецца па наступнай мадэлі: нячысцік кліча посуд (кожная пасудзіна мае імя), посуд адказвае яму ці адразу саскоквае з паліцы і ідзе адчыняць дзверы. Каб абараніць сябе, чалавеку трэба пазбавіць посуд магчымасці адказаць і хадзіць. Для гэтага посуд пераварочваюць дагары нагамі («ротаў уніз») і ставяць на паліцы. Акрамя таго, раілася посуд трымаць на паліцах, бо «саскокваючы» на падлогу з вышыні, ён разбіваўся і пазбаўляўся магчымасці дзейнічаць⁵⁴⁴.

Нельга было таксама пакідаць посуд адкрытым альбо пустым на ноч, бо гэта можа быць небяспечным для чалавека. Па ўяўленнях такі посуд можа служыць ёмістасцю для злых сіл. Існуюць спецыяльныя прыёмы засцярогі ад такога посуду: «Калі п'еш з посуду, які прастаяў ўсю ноч адкрытым, падуў на ваду...». Калі пакідаеш міску перавернутай, не кладзі на яе лыжку, каб не залез на яе нячысцік⁵⁴⁵.

Такім чынам, асабліва небяспечна пакідаць адкрыты посуд на ноч у панадворку, за межамі дома, а найбольш эфектыўным сродкам засцярогі з'яўляецца яго пераварочванне дагары дном.

Гаршчок – адзін з найбольш семіятызаваных прадметаў хатняга начыння. Ён выкарыстоўваўся ў шматлікіх абрадах, рэпрэзентуючы пры гэтым сабой чалавека – яго галаву і чэрава, а таксама дом рэальны, зямны і дамавіну апошнюю. У пахавальнай абраднасці гаршчок выступаў як пасудзіна для

⁵⁴⁴ Свешникова Т. И., Цивьян Т. В. К функции посуды в восточно-романском фольклоре. – С. 172.

⁵⁴⁵ Тамсама. – С. 161.

душы нябожчыка. У Пінскім раёне за труной неслі ў гаршку свяцоную ваду, якой крапілі магілу. Рэшткі вады вылівалі, а гаршчок, перавярнуўшы дагары дном, ставілі ў голаў магілы. У Кобрынскім павеце Гродзенскай губерні гаршчок, у якім варылася куцця, міску і лыжку адносілі на могілкі і клалі на магілу так, каб міска з лыжкай знаходзілася пад гаршком⁵⁴⁶.

На тэрыторыі Беларусі быў распаўсюджаны звычай біць посуд у важныя моманты жыцця чалавека: «Гаршчок з кашай разбіваюць на хрэсьбінах, чарапкі кладуць на галовы маладым замужнім жанчынам, каб у іх былі здаровыя дзеці» (в. Скепня, Жлобінскі раён); «Гаршчок разбіваюць толькі на адведках, калі ў ім бабіна каша, чарапкі збіраюць і выкідаюць, штоб дзіцёнак не хварэў» (в. Сінічана, Буда-Кашалёўскі раён). Па колькасці чарапкоў меркавалі аб колькасці будучых дзяцей («І колькі чарапкоў будзе, столькі будзе дзяцей») (в. Дарашэвічы Гомельскай вобл.). А. Л. Тапаркоў адзначаў, што па ўсёй верагоднасці першапачаткова гаворка ішла не пра варажбу, а пра магічным дзеянні, якія павінны былі прынесці сям'і шматдзетнасць⁵⁴⁷.

Шматлікія народныя павер'і звязваюць посуд з міфалогіяй атмасферных з'яў. Звычайна выкарыстоўвалі гаршчок для выклікання дажджу: «Трэба было, калі ноччу ўсе спяць, выйці на вуліцу і ўкрасці ў суседа гаршчок, каб ніхто не бачыў. А потым гаршчок кідалі ў калодзеж, хадзілі вакол калодзежа тры разы і гаварылі словы, заклікаючы дождж» (в. Дуброва, Жыткавіцкі раён); «Гладышку трэба ўкрасць і кінуць у колодзясь, каб ніхто не відаў. Сваю гладышку кідаюць у суседні калодесь» (в. Кочышча, Ельскі раён Гомельскай вобласці, зап. у 1975 г.); «Дзяўчыны з платоў чыстыя гладышкі здымалі да кідалі ўвечары» (в. Дубровіца, Хойніцкі раён Гомельскай вобласці, зап. у 1975 г.); «Ад засухі, калісь казалі, што кідалі гладышку ў калодзец. Гладышку ўдава далжна была ўкрасці ў яўрэя» (г. Хойнікі)⁵⁴⁸.

Абрады выклікання дажджу былі вядомыя ўсім народам свету. Яшчэ Дж. Фрэзер ў сваёй «Золотой ветви» паказаў тыпалагічнае падабенства абрадаў гэтага плана ў народаў Еўропы, Афрыкі і Амерыкі⁵⁴⁹. Акрамя тыпалагічнага падабенства М. І. Талстой і С. М. Талстая вылучылі шэ-

⁵⁴⁶ Топорков А. Л. Горшок // Славянские древности. – Т. 1. – С. 528.

⁵⁴⁷ Топорков А. Л. Домашняя утварь в поверьях и обрядах Полесья. – С. 83.

⁵⁴⁸ Толстой Н. И., Толстая С. М. Заметки по славянскому язычеству. 2. Вызывание дождя в Полесье // Славянский и балканский фольклор: генезис, архаика, традиции : сб. ст. – М., 1978. – С. 104.

⁵⁴⁹ Фрэзер Дж. Дж. Золотая ветвь. Исследование религии и магии. – 2-е изд. – М., 1983. – 703 с.

раг асабліваасцей у славянскім і балканскім арэале. Па ўсёй верагоднасці, менавіта сувяззю з агнём тлумачыцца функцыя ганчарных вырабаў (гаршкоў, збаноў, гладышоў і г. д.). Ганчарныя вырабы былі звязаны з агнём і дзякуючы гэтаму мелі ўласціваю агню магічную сілу над вадой, а значыць і дажджом. Кіданне гаршкоў у ваду павінна было нейтралізаваць стрымліваючую сілу і выклікаць дождж.

Выкарыстанне гаршкоў вядома і пры правядзенні будаўнічых абрадаў. Так, на Палессі важнае месца адводзілася менавіта гаршку, калі вырашалася пытанне пошуку месца для будаўніцтва дома: «Гаршчок выкарыстоўвалі пры будове дамоў ці калі шукалі ваду. Яго ставілі на тое месца, дзе збіраліся строіць дом. Калі раса была на гаршку, то, значыць, вада блізка і дом тут строіць нельзя. Калі ж гаршчок быў сухі, то можна будаваць дом»⁵⁵⁰.

Дзяжа. Цікавасць выклікае і асэнсаванне дзяжы ў міфалагічнай традыцыі беларусаў. «Дзяжа – драўляная кадка для замешвання і заквашвання цеста, надзяляецца прадукцывальнай сілай, з’яўляецца сімвалам дабрабыту і багацця, дастатку і здароўя»⁵⁵¹. Так, падчас вяселля амаль на ўсёй тэрыторыі Беларусі, маладую сажалі на дзяжу (на пасад), пакрытую кажухом: «...нявесту дзеўкі украшалі... і садзілі на квашню, для таго, каб ражала здаровых дзяцей і здаровая была» (в. Покаць, Чачэрскі раён Магілёўскай вобласці)⁵⁵². Дзяжа, на якую садзілі нявесту, успрымалася як сродак, што спрыяў нараджэнню дзетак, а кажух – як апатрапей ад нячыстай сілы.

Характэрнай рысай беларускага пасаду было тое, што на дзежку саджалі не толькі нявесту, але і жаніха, – сумесны «пасад» маладых. Так, напрыклад, у 1889 г. у Ляхавіцкай воласці Слуцкага павета пасад жаніха адбываўся наступным чынам: сват просіў блаславіць, каб «пан млоды на пасад садзіўся», г. зн. на дзежку, дзе замешана цеста на каравай; калі малады садзіцца, «свацця грамнічную свечку тры разы абносіць вакол галавы і спераду і ззаду патрошку спальвае валасоў»⁵⁵³. М. В. Доўнар-Запольскі правамерна супастаўляў падпальванне валасоў жаніха з падстрыганнем дзіцяці. І падстрыганне дзіцяці, і падпальванне валасоў жаніха азначаюць іх пераход у новую полаўзроставую групу. Ускосным пацвярджэн-

⁵⁵⁰ Новак В. Рэчыўны свет у міфалагічнай традыцыі беларусаў // Фалькларыстычныя даследаванні. Кантэкст. Тыпалогія. Сувязі. – Мінск, 2009. – Вып. 6. – С. 254.

⁵⁵¹ Топорков А. Л. Дежа // Славянские древности. – Т. 2. – С. 45–49.

⁵⁵² Станкевіч А. А., Хазанова К. Л., Воінава А. М. Абрадавая лексіка ў гаворках Гомельшчыны : этналінгвістычны аналіз. – Гомель, 2015. – С. 22.

⁵⁵³ Топорков А. Л. Домашняя утварь в поверьях и обрядах Полесья. – С. 67–135.

нем правамернасці такога супастаўлення з'яўляецца тое, што ў другой палове XIX ст. у Беларусі, а менавіта ў Слуцкім павеце і на Віцебшчыне, дзяцей падстрыгалі таксама на дзяжы⁵⁵⁴. У некаторых выпадках маладую не толькі прычэсвалі, але і пераапраналі на дзяжы.

З вырабам дзяжы былі звязаны вераванні, якія рэгламентавалі пароду дрэва: «Рабілі дзяжу з дуба з клёнам. Тады хлеб харошы даецца» (в. Узнаж, Рэчыцкі раён). Нельга было пазычаць дзяжу, «бо сапсуецца. Гэта грэх, і ніхто не пазычаў» (в. Узнаж, Рэчыцкі раён).



Рэшата. Сенцы, в. Ісерна, Слуцкі р-н Мінскай вобл. БДМНАП. Фота аўтара

Рэшата – прадмет хатняга начыння, які адыгрывае важную ролю ў сямейных, каляндарных і аказіяльных абрадах (выкліканне дажджу, адгон граду), у апатрапейнай магіі, народнай медыцыне, варожбах. Рэшата звязана асацыятыўна з «верхам», небам, сонцам, дажджом, з ідэяй множнасці⁵⁵⁵. Рэшата выступала ў абрадах як ёмістасць дароў, знак урадлівасці, багацця. Прызначанае для прасейвання, ачысткі, рэшата, усведамлялася

як універсальны абярэг, абарона ад беднасці, няшчасцяў.

У штодзённым ужытку рэшата выкарыстоўвалі для прасейвання мукі, як ёмістасць для захоўвання. У абрадах у рэшата клалі зерне, хлеб, гаршчок з кашай, пірагі, яйкі. Праз рэшата лілі ваду, прасейвалі муку, попел, снег, глядзелі скрозь рэшата або, наадварот, забаранялі гэта рабіць. Матывы, звязаныя з рэшатам сустракаюцца ў казках, песнях, загадках, прыказках і г. д. З рэшатам звязана багатая фразеалогія, у якой абгульняюцца яго «магічныя» ўласцівасці (насіць ваду ў рэшаце, цуды ў рэшаце і г. д.).

У Заходнім Палессі падчас вяселля лілі ваду на зямлю праз рэшата: «Шоб усе добра было, хороша семья жыла». Беларусы Слуцкага павета лічылі, што вада прасейваецца праз аблокі, як праз сіта, часам аблокі разрываюцца, і тады дождж лье як з вядра.

⁵⁵⁴ Никифоровски й Н. Я. Простонародные приметы и поверья... С. 33; Сержпутоўскі А. К. Прымхі і забабоны беларусаў-палешукоў. – С. 160.

⁵⁵⁵ Топорков А. Решето // Славянские древности. – Т. 4. – С. 432.

Рэшата выкарыстоўвалі ў народнай медыцыне. На Палессі ад спалоху абмывалі дзіця вадой, прапушчанай папярэдне праз перавернутае рэшата, і давалі дзіцяці папіць яе⁵⁵⁶.

У Беларусі цяжарную жанчыну, каб пазбегнуць выкідыша паілі дажджавой вадой, узятай з перакуленага дагары дном вядра; калі такой вады не было, то лілі ваду на двары на дно перакуленага вядра праз рэшата або сетку і прыпісвалі ёй якасці дажджавой вады.

Пры лячэнні дзіцячых хвароб выкарыстоўвалі таксама попел, прасеяны праз сіта або рэшата. У Гродзенскай губерні пры лячэнні ад «перапалоху» пасля захаду неслі, не азіраючыся, ваду і ставілі яе грэцца; насыпалі попел у сіта, прасейвалі яго на перавернутую рыдлёўку; потым ваду улівалі ў карыта, клалі туды дзіця, пасыпалі з чатырох бакоў попелам і мылі дзіцёнка. На Палессі дзіця ад спалоху падкурвалі (падсмальвалі) старым рэшатам⁵⁵⁷.

Лыжка як прадмет, якім часта карыстаецца чалавек, выступае як замяшчальнік самога чалавека, як яго «сімвал». За сталом лыжка магла прадказваць гасцей: «Лішняя лыжка за сталом – гасцю. Лыжка ўпала на пол – прыедзе ў гасці жэншчына» (в. Сінічана, Буда-Кашалёўскі раён).

Даследчык А. Л. Тапаркоў разглядае лыжку як адзін з сімвалаў у пахавальнай абраднасці⁵⁵⁸. Пасля пахавання альбо Раданіцы на стале пакідалі нямытымі лыжкі разам з рэшткамі вячэры, каб елі «дзяды». Калі раніцай лыжка аказвалася перавернутай, значыць, ёю карысталіся продкі⁵⁵⁹. Калі падчас вячэры падала лыжка, яе нельга было падымаць, бо яна прызначалася для памерлых.

Лыжкі выкарыстоўвалі пры варажбе: іх раскладвалі ў ноч пад Каляды вакол міскі на стале. Як падчас памінальнай вячэры на калядную куццю, так і падчас варажбы цалкам захоўваецца структура рытуальнага кармлення душ, змяняецца толькі яе функцыя. Варажба шырока распаўсюджаная ў Беларусі; пераходныя формы паміж рытуальным кармленнем і варажбой дагэтуль фіксуюцца на Палессі.

Нож – традыцыйны абярэг ад нячыстай сілы, ён можа пашкодзіць нават чорту. З дапамогай нажа засцерагалі жывёлу: «Каб ніхто не сурочыў жывёлу, з самае вясны затыкалі пад печ або страху нож ці якое-небудзь жалеза. Гэта рабілі, калі жывёлу выганялі ў поле» (п. Сталпішча, Буда-Кашалёўскі

⁵⁵⁶ Тамсама. – С. 434.

⁵⁵⁷ Тамсама.

⁵⁵⁸ Топорков А. Л. Об одном символе в поминальной обрядности и в гаданиях восточных славян (ложка) // Балто-славянские этнокультурные и археологические древности: погребальный обряд. Тез. докл. – М., 1985. – С. 87–88.

⁵⁵⁹ Топорков А. Л. Домашняя утварь в поверьях и обрядах Полесья. – С. 67–135.

раён). У Беларусі, калі прападала карова, то нож утыкалі ў вушак, сцяну і бэльку над дзвярыма, каб звяры не кранулі скаціну. Нажом лячылі розныя хваробы: «Вадзілі ім па бальному месцу. Лячылі ўрокі ім і пры гэтым чыталі малітвы» (в. Скепня, Жлобінскі раён). На Усходнім Палессі клалі хлопчыку ў калыску нож, каб ён стаў цесляром⁵⁶⁰.

Выкарыстоўваўся нож і для барацьбы з нячыстай сілай: «Штоб успакоіць дамавога, нада ўваткнуць нож у дзверы» (в. Брылева, Гомельскі раён). Але разам з тым нож з'яўляўся прыладай вядзьмарак і чараўнікоў: «Ведзьма можа даіць карову на адлегласці. Яна абводзіць на зямлі круг з загаварам і ўтыкае ў сярэдзіну нож, малако задуманай каровы пацячэ само» (в. Бальшавік, Гомельскі раён); «Ёсць тыя, хто сам ваўкалакам захацеў быць. Бяруць яны нож, у пень тыркаюць і сцягаюць цераз яго» (г. Добруш).

Забароны існавалі адносна пэўных дзеянняў з нажом: «Нельга класці на стол нож, вілку, бо з'явіцца нячыстая сіла і заб'е» (в. Азершчына, Рэчыцкі раён); «Нельга астаўляць нож на стале, будзе дрэнна ў сям'і» (в. Скепня, Жлобінскі раён); «Калі нож кінеш на стале – у хату прыйдзе непрыяцель» (в. Халочча, Чачэрскі раён); «Нельга на стале нож пакідаць, бо ім будуць біцца нячыцікі» (в. Бацэвічы, Клічаўскі раён Магілёўскай вобласці)⁵⁶¹.

Такім чынам, у традыцыйнай культуры беларусаў сімвалічнае і функцыянальнае бытаванне посуду, побытавых рэчаў сканцэнтравана вакол ідэі трансляцыі калектыўных каштоўнасцей соцыуму. Любы штучна створаны посуд валодае ўтылітарнымі і сімвалічнымі прыкметамі, г. зн. можа быць выкарыстаны і як прадмет, і як знак. Посуд – неабходны аtryбут ў рытуалах, якія суправаджаюць чалавека ў важныя моманты жыцця. Ён шырока выкарыстоўваўся ў радзіннай, вясельнай і пахавальнай абраднасці. Падчас правядзення рытуалаў традыцыйны соцыум далучаўся да міфалагічнай парадыгмы, такім чынам усталёўвалася сувязь са светам памерлых духаў, што спрыяльна ўплывала на сакральную сферу, якая выступала ўмовай дабрабыту прафаннага, штодзённага жыцця.

⁵⁶⁰ Тамсама.

⁵⁶¹ З асабістага архіва аўтара: матэрыялы экспедыцыі БДМНАП у Клічаўскі р-н Магілёўскай вобл. у 1980 г.

ЗАКЛЮЧЭННЕ

Даследаванне семіётыкі традыцыйнага жылля беларусаў разглядае наступныя пытанні: 1) выяўленне прынцыпаў асваення чалавекам навакольнага асяроддзя – якім чынам адбываецца ператварэнне «прыроднага» ў «культурнае», «неасвоенага» ў «асвоенае»; 2) высвятленне асаблівасцей сімвалічнай арганізацыі ўнутранай прасторы традыцыйнага жылля беларусаў; 3) даследаванне семіётыкі прадметаў інтэр'ера і прадметаў побыту ў традыцыйным жыллі. Гэтыя пытанні непарыўна звязаныя паміж сабой структурна і ставяць адну мэту: вывучэнне жылля як феномена культуры.

Важным аспектам даследавання з'яўляецца пытанне, звязанае з канцэптам «дом», які адносіцца да найбольш важных архетыпічных вобразаў. Аналіз слоўнікавых дэфініцый лексемы «дом» дазволіў вылучыць найбольш значныя кагнітыўныя прыметы ядра канцэпту «будынак для жылля», «сям'я», «радзіма», «гаспадарка». У пэўных кантэкстах дом набывае дадатковыя метафарычныя значэнні.

Канцэпт «дом» уяўляе сабой закадаваныя асаблівасці светаразумення і светаўспрымання этнасу. Такія коды з'яўляюцца вельмі важнымі для разумення культуры. Пры апісанні вобразнага кампанента канцэпту «дом», выяўляюцца архетыпічна антрапаморфныя выявы дома, якія сведчаць пра цесную сувязь чалавека з домам. Антрапаморфны вобраз дома з'яўляецца асноўным для асэнсавання і інтэрпрэтацыі розных аспектаў канцэптуальнай сферы «дом».

Каштоўнасны кампанент канцэпта «Дом» ўсталёўвае яго культурны статус і характарызуецца ўпісанасцю ў традыцыйныя семіятычныя апазіцыі, найбольш значныя з якіх свой/чужы, унутраны/знешні, асвоены/неасвоены.

Жыллё як форма прасторавай арганізацыі існавання чалавека з'явілася ў эпоху палеаліту. Але толькі ў перыяд неаліту пачаўся працэс фарміравання мікрапрасторы свайго паселішча і жылля.

Згодна міфалагічнай мадэлі любое грамадства імкнулася знаходзіцца на асвоенай і арганізаванай тэрыторыі. Міфапэтычны свет заўжды мае межы, якія надаюць яму ўстойлівасць і бяспеку. Чым больш маркіраваных кропак і межаў, тым больш асвоенай і структураванай з'яўляецца «свая» прастора. Прастору, у якой жыве чалавек, умоўна можна падзяліць на

некалькі ўзроўняў: жыллё, панадворак, які належаў сям'і, і паселішча (вёска) – асвоеная тэрыторыя калектыву.

Свет за межамі дома ўспрымаўся як антытэза абжытай, упарадкаванай прасторы жылля. Больш за тое, прастора за межамі жылля ў пэўныя адрэзкі часу надзяляліся прыкметамі «іншага», небяспечнага для чалавека свету, выхад у які быў строга рэгламентаваны. Адсюль такая высокая ступень рытуалізацыі дзеянняў перад адпраўленнем у дарогу і наогул выхаду з дому. Дом з'яўляўся для чалавека ўніверсальнай кропкай адліку ў прасторы. Усе рытуальныя дзеянні пачыналіся і заканчываліся ў прасторы жылля.

У цэнтры асвоенай прасторы – доме – знаходзіцца чалавек, а ступень «чужасці» прасторы ўзрастае па меры аддалення ад цэнтра, ад свету «сваіх» (чалавек – хата – панадворак – вёска – поле – лес – горы – «той свет»). Дадзенае проціпастаўленне было надзвычай важным для старажытных касмаганічных уяўленняў, якія адносіліся як да стварэння свету, так і да апісання Сусвету. Звычайна «дом» звязваўся са станоўчым пачаткам (асвоеная тэрыторыя), а другая бінарная апазіцыя («лес») – з адмоўным.

Праблемам сімвалічнай арганізацыі прасторы традыцыйнага жылля і яе семантыкі прысвечана значная частка манаграфіі, у якой удзяляецца ўвага пытанням арганізацыі сакральнай прасторы, яе тэарэтычнага і канцэптуальнага асэнсавання, раскрываецца сістэма сэнсаў і значэнняў з пункту гледжання сімвалічнай класіфікацыі жыллёвай прасторы па прынцыпе свой/чужы.

Значная частка даследавання прысвечана семіётыцы гарызантальнага плана і вертыкальных ўзроўняў жылля. Структура дома паўтарае структуру Сусвету (верх, ніз, сярэдзіна), дом зарыентаваны па баках свету. Сусвет часам апісваўся з дапамогай некаторых параметраў дома.

Даследаванне семантыкі ўнутранай прасторы жылля паказала, што гэта прастора падзялялася на правы (мужчынскі) і левы (жаночы) бок. У адрозненне ад гарызантальнага дзялення жылой прасторы на мужчынскі і жаночы бок, яго вертыкальнае дзяленне вызначалася па ступені пачэснасці: ад найбольш ганаровага месца да менш пачэснага згодна з узроставым прынцыпам. Каштоўнасць узрасла ў кірунку да самага сакральнага месца – покуці. Згодна з семантычнай апазіцыяй жылой прасторы – правы/левы, вышэйшы/ніжэйшы, старэйшы/малодшы – вызначаліся этыкетныя прадпісанні ў сям'і, калектыве. Вывучэнне семантыкі прасторы жылля дазволіла выявіць, што станоўчым сэнсам надзяляўся шэраг прыкмет «правы – старэйшы – высокі – унутраны», і наадварот, негатыўнае значэн-

не звязваецца з процілеглымі пазіцыямі «левы – малодшы – нізкі – знешні». Ад правільнага выканання этыкетных прадпісанняў залежаў дабрабыт сям’і.

Іншымі семантычна значымі аб’ектамі з’яўляюцца дзверы і парог. Семіятычнае значэнне вокнаў і дзвярэй вельмі вялікае. Адметнасць сімвалікі вокнаў і дзвярэй тлумачыцца, хутчэй за ўсё, тым, што яны знаходзяцца на мяжы жылой і нежылой прасторы. Адчыненыя дзверы сімвалізуюць выхад у іншы свет і асацыіруюцца са смерцю. Другі важны міфапаэтычны сімвал – акно – рэалізуе такія семантычныя апазіцыі, як знешні/унутраны і бачны/нябачны. На тэрыторыі Беларусі было распаўсюджана павер’е, што на святы нячыстая сіла можа пашкодзіць людзям. Таму існавала цэлая сістэма сімвалічных спосабаў ачышчэння. Неабходна адзначыць, што негледзячы на тое што вокны з’яўляюцца элементамі хаты, яны звязаны з катэгорыяй небяспечнага, вонкавага, варожага чалавеку. Таму яны надзяляюцца зместам, характэрным для аб’ектаў вонкавага свету.

Моцнай ахоўнай функцыяй валодалі ліштвы вокнаў, якія наборам сімвалаў павінны былі забяспечыць сям’і здароўе, бяспеку ад знешняга, не заўжды добрамыслівага свету. На вялікі жаль, большая частка беларускіх вясковых і гарадскіх ліштваў XIX стагоддзя не была ў свой час дастаткова вывучана. Таму сучаснаму даследчыку складана абагульніць гэты важны матэрыял па семіётыцы жылля.

Вобраз жылля ў традыцыйнай мадэлі свету знайшоў свае адлюстраванне ў абрадах, павер’ях, фальклорных, міфалагічных і іншых тэкстах. Сёння даследчыкі цікавяцца каранямі калектыўных уяўленняў, мадэлямі і вобразамі, спосабамі іх захавання і трансляцыі ў часе. З гэтага пункту гледжання асаблівую актуальнасць мела пытанне, звязанае з рэканструкцыяй традыцыйнай карціны свету ці асобных фрагментаў у розных этнасаў.

Магічная сімваліка традыцыйнага жылля дастаткова поўна рэалізуецца ў будаўнічых абрадах. Месца, на якім закладзены дом, павінна адказваць не толькі практычным, але і рэлігійна-міфалагічным патрабаванням.

Ад правільна абранага месца залежаў дабрабыт у новым доме. У межах традыцыйных уяўленняў чалавек успрымаў прастору як семантычна неаднародную. Таму перш чым пачаць будаўніцтва жылля, неабходна было выбраць шчаслівае месца пры дапамозе індыкатараў. Жыллё стваралася па правілах Сусвету. На працягу ўсяго шляху будаўніцтва чалавек асэнсоўваў і пераўтвараў «чужое» ў «сваё», «нечалавечае» ў «чалавечае», адбывалася асвячэнне выдзеленай прасторы. Уводзілася сістэма абмежаванняў пры

будаўніцтве жылля. Будаўнічы матэрыял, месца і час падлягалі сімвалічным класіфікацыям. Выкананне ўсіх правіл будаўніцтва з'яўлялася залогам дабрабыту сям'і ў будучым доме.

У рэлігійна-міфалагічнай сістэме ўяўленняў беларусаў новы дом надзяляўся амбівалентным значэннем. Дом яшчэ не заняў адпаведнага месца ў станоўчым або адмоўным шэрагу ўніверсальнай класіфікацыі, з дапамогай якой чалавек арыентуецца ў наваколлі. З аднаго боку, новы дом разглядаецца як сфера іншага, небяспечнага для чалавека свету. З іншага боку, ён ужо выдзелены з прыроды, але яшчэ не заселены чалавекам, таму існавала неабходнасць у абароне ад злых сіл. Нейтралізацыі небяспечнай семантыкі неасвоенага жылля служылі спецыяльныя абрады пераходзін у новае жыллё і пераносу ў пэўнай паслядоўнасці культурных сімвалаў.

Такім чынам, традыцыйнае жыллё з'яўляецца адным з архетыпічных вобразаў у свядомасці чалавека, які дае нам ідэальныя ўяўленні аб Сусвеце. Жыллё служыла для чалавека ўніверсальнай кропкай адліку ў прасторы. Тут пачыналася і заканчывалася жыццё чалавека, адбываліся рытуальныя дзеянні. Кожны чалавек разглядаў свой дом як цэнтр Сусвету. Сімвалічнае размяшчэнне «свайго» жылля ў «цэнтры Сусвету» відавочна абумоўлена прасторавымі ўяўленнямі, характэрнымі для міфалагічнага мыслення. Абараняючы чалавека ад чужога для яго акружэння, дом патрабаваў асаблівых адносін да сябе. У сваіх паводзінах у доме чалавек імкнуўся не дапусціць парушэння раўнавагі паміж «сваім» і «чужым», што ўвесь час мяняла межы, то набліжаючыся, то аддаляючыся ад чалавека.

БІБЛІОГРАФІЧНИ СПІС

1. Абрамов, В. П. Теория ассоциативного поля / В. П. Абрамов. – Краснодар : Кубан. гос. ун-т, 2003. – 337 с.
2. Аверинцев, С. С. Порядок космоса и порядок истории в мировоззрении раннего средневековья / С. С. Аверинцев // Античность и Византия : [сб. ст.] / Акад. наук СССР, Ин-т мировой лит. ; [отв. ред. Л. А. Фрейберг]. – М., 1975. – С. 266–285.
3. Авилин, Т. В. Белорусская народная астрономия / Т. В. Авилин // Историко-астрономические исследования / Рос. акад. наук, Ин-т истории естествознания и техники. – М., 2006. – Вып. 31. – С. 314–332.
4. Агапкина, Т. А. Верба / Т. А. Агапкина // Славянская мифология : энцикл. слов. / Рос. акад. наук, Ин-т славяноведения. – 2-е изд., испр. и доп. – М., 2002. – С. 69–70.
5. Агапкина, Т. А. Дерево / Т. А. Агапкина // Славянские древности : этнолингвист. слов. : в 5 т. / Рос. акад. наук, Ин-т славяноведения и балканистики ; под общ. ред. Н. И. Толстого. – М., 1999. – Т. 2 : Д – К (Крошки) / [Т. А. Агапкина и др.]. – С. 60–70.
6. Агапкина, Т. А. К проблеме этнографического контекста календарных песен / Т. А. Агапкина, А. Д. Топорков // Славянский и балканский фольклор: духовная культура Полесья на общеславянском фоне : [сб. докл. Всесоюз. науч. конф. «Полесье и этногенез славян», май 1983 г.] / Акад. наук СССР, Ин-т славяноведения и балканистики ; отв. ред. Н. И. Толстой. – М., 1986. – С. 76–88.
7. Агапкина, Т. А. Мифопоэтические основы славянского народного календаря. Весенне-летний цикл / Т. А. Агапкина. – М. : Индрик, 2002. – 818 с.
8. Агапкина, Т. А. Символика освоенного пространства: угол / Т. А. Агапкина // Пространство и время в языке и культуре : [сб. ст.] / Рос. акад. наук, Ин-т славяноведения, Отд. этнолингвистики и фольклора ; [редкол.: С. М. Толстая (отв. ред.), Т. А. Агапкина]. – М., 2011. – С. 13–54. – (Библиотека Института славяноведения ; 17).
9. Агапкина, Т. А. Славянский обычай «греть покойников» / Т. А. Агапкина // Этногенез, ранняя этническая история и культура славян : [сб. ст.] / Акад. наук СССР, Ин-т славяноведения и балканистики ; [редкол.: Н. И. Толстой (отв. ред.) и др.]. – М., 1985. – С. 37–38.
10. Агапкина, Т. А. О специфике белорусского обряда встречи весны / Т. А. Агапкина // Полесье и этногенез славян : предвар. материалы и тез. конф. / Ин-т славяноведения и балканистики АН СССР, Моск. гос. ун-т,

Науч. совет АН СССР по комплекс. пробл. славяноведения и балканистики ; [редкол.: Н. И. Толстой (отв. ред.) и др]. – М., 1983. – С. 12–19.

11. Адоньева, С. Б. Категория ненастоящего времени : антропол. очерки / С. Б. Адоньева ; [Центр «Петербур. востоковедение»]. – СПб. : Изд-во С.-Петербур. ун-та, 2001. – 167 с.

12. Аксамітаў, А. С. Беларуская народная міфалогія як крніца ўтварэння фразеалагічных адзінак / А. С. Аксамітаў // Problemy frazeologii europejskiej / pod red. A. M. Lewickiego, W. Chlebdy. – Warszawa, 1997. – Т. 2 : Frazeologia a religia. – S. 75–84.

13. Акты, издаваемые Виленской Археографической комиссией : [в 39 т.] / [лич. состав ком. : Я. Ф. Головацкий (пред.) [и др.]. – Вильна [Вильнюс] : Тип. А. Г. Сыркина, 1874. – Т. 8 : Акты Виленского городского суда. – 761 с.

14. Акты, издаваемые Виленской комиссией для разбора древних актов : [в 39 т.] / [лич. состав ком. : Я. Ф. Головацкий (пред.) [и др.]. – Вильна [Вильнюс] : Тип. А. Г. Сыркина, 1878. – Т. 9 : Акты Виленского земского суда. – 591 с.

15. Акты, издаваемые Виленской Археографической комиссией : [в 39 т.] / [лич. состав ком. : Я. Ф. Головацкий (пред.) [и др.]. – Вильна [Вильнюс] : Тип. А. Г. Сыркина, 1887. – Т. 14 : Инвентари имений XVI столетия. – 655 с.

16. Акты, издаваемые Виленской Археографической комиссией : [в 39 т.] / [лич. состав ком. : Ю. Ф. Крачковский (пред.) [и др.]. – Вильна [Вильнюс] : Тип. А. Г. Сыркина, 1890. – Т. 17 : Акты Гродненского земского суда. – 560 с.

17. Акты, издаваемые Виленской комиссией для разбора древних актов : [в 39 т.] / [лич. состав ком. : Ю. Ф. Крачковский (пред.) и др.]. – Т. 20 : Акты касающиеся города Вильны. – Вильна [Вильнюс] : Тип. А. Г. Сыркина, 1893. – 578 с

18. Акты, издаваемые Виленской комиссией для разбора древних актов : [в 39 т.] / [лич. состав ком. : Ф. Н. Добрянский и др.]. – Вильна [Вильнюс] : Электро Тип. «Русский почин», 1910. – Т. 35 : Инвентари староств, имений, фольварков и деревень за вторую половину XVIII века (1751–1789). – 624 с.

19. Албакова, Ф. Ю. Роль символов в национально-этническом сознании : дис. ... д-ра филос. наук : 09. 00. 11 / Ф. Ю. Албакова. – М., 2000. – 359 л.

20. Алехина, С. Н. Дом и человек в русской ментальности (философские искания В. В. Розанова) / С. Н. Алехина // Картина мира и способы ее репрезентации : сб. науч. докл. [конф. «Национальные картины мира: язык, литература, культура, образование», Курск, 21–24 апр. 2003 г.] / «ИНОЦЕНТР (Информ. Наука. Образование)» [и др]. – Воронеж, 2003. – С. 173–179.

21. Алехина, С. Н. Дом как реальность жизненного мира человека / С. Н. Алехина // Бытие и культура. История и современность : пятое Илия-

диевские чтения : материалы междунар. науч.-практ. конф., Курск, 12–13 мая 2004 г. : [в 2 ч.] / [редкол.: Е. А. Когай (отв. ред.) и др.]. – Курск, 2004. – Ч. 1. – С. 72–74.

21. Алехина, С. Н. Идея Дома в русской философии : дис. ... канд. филос. наук : 09. 00. 13 / С. Н. Алехина. – Курск, 2004. – 171 л.

22. Андриянина, М. А. Антропоморфный символизм дома в погребальной и поминальной обрядности: тело, душа, жертва (украинская, белорусская, западнорусская и польская традиции) / М. А. Андриянина // Традицион. культура. – 2018. – Т. 19, № 3. – С. 68–79.

23. Андриянина, М. А. Визионерский опыт в отношениях между живыми и умершими / М. А. Андриянина // Живая старина. – 2012. – № 1. – С. 36–39.

24. Андриянина, М. А. Дымоход в верованиях и обрядах Полесья / М. А. Андриянина // Живая старина. – 2010. – № 3. – С. 27–29.

25. Андриянина, М. А. Пространственные характеристики календарных поминальных обрядов / М. А. Андриянина // Живая старина. – 2008. – № 4. – С. 26–28.

26. Андриянина, М. А. Символика пространства в славянской похоронно-поминальной обрядности: этнолингвистический аспект (украинская, белорусская, западнорусская и польская традиции) : автореф. дис. ... канд. филол. наук : 10. 02. 01 / М. А. Андриянина ; [Ин-т славяноведения РАН]. – М., 2015. – 25 с.

27. Андриянина, М. А. Символическое «кормление» умерших: пространственная характеристика / М. А. Андриянина // Пространство и время в языке и культуре : [сб. ст.] / [редкол.: С. М. Толстая (отв. ред.) Т. А. Агапкина]. – М., 2011. – С. 70–87. – (Библиотека института славяноведения / Рос. акад. наук, Ин-т славяноведения, Отд. этнолингвистики и фольклора ; 17).

28. Андриянина, М. А. Труба печная / М. А. Андриянина // Славянские древности : этнолингвист. слов. : в 5 т. / Рос. акад. наук, Ин-т славяноведения и балканистики ; под общ. ред. Н. И. Толстого. – М., 2012. – Т. 5 : С (Сказка) – Я (Ящерица) / [Т. А. Агапкина и др.]. – С. 325–329.

29. Андриянина, М. А. Чердак / М. А. Андриянина // Славянские древности : этнолингвист. слов. : в 5 т. / Рос. акад. наук, Ин-т славяноведения и балканистики ; под общ. ред. Н. И. Толстого. – М., 2012. – Т. 5 : С (Сказка) – Я (Ящерица) / [Т. А. Агапкина и др.]. – С. 505–508.

30. Анимелле, Н. Быт белорусских крестьян / Н. Анимелле // Этнографический сборник / Императ. рус. геогр. о-во. – СПб., 1854. – Вып. 2. – С. 111–268.

31. Анисимова, М. А. Мифологема «дом» и ее художественное воплощение в автобиографической прозе первой волны русской эмиграции: на примере романов И. С. Шмелева «Лето Господне» и М. А. Осоргина «Времена»: автореф. дис. ... д-ра филол. наук : 10. 01. 01 / М. А. Анисимова ; Нижегород. гос. пед. ун-т. – Н. Новгород, 2007. – 20 с.
32. Аничков, Е. В. Весенняя обрядовая песня на Западе и у славян / Е. В. Аничков. – СПб. : Тип. Имп. Акад. наук, 1903. – Ч. 1 : От обряда к песне. – XXIX, 392 с.
33. Аничков, Е. В. Язычество и древняя Русь / Е. В. Аничков. – СПб. : Тип. М. М. Стасюлевича, 1914. – XXXVIII, 386 с.
34. Антропов, Н. П. К этимологии западнополюско-белорусского обрядового термина «Куст» / Н. П. Антропов // Труды Института русского языка им. В. В. Виноградова / Ин-т рус. яз. – М., 2015. – Вып. 4 : Этимология. – С. 15–50.
35. Антропаў, М. Этналінгвістычны кантынуум заходнепалеска-беларускага абрадавага Куста / М. Антропаў // Беларускі фальклор : матэрыялы і даслед. : зб. навук. прац. / Нац. акад. навук Беларусі, Цэнтр даслед. беларус. культуры, мовы і літ., Ін-т мастацтвазнаўства, этнаграфіі і фальклору. – Мінск, 2015. – Вып. 2. – С. 100–150.
36. Анучин, Д. Н. Сани, ладья и кони как принадлежности похоронного обряда : археолого-этногр. этюд : с 44 рис. в тексте (из XIV тома «Древностей») / Д. Н. Анучин. – М. : Тип. и словолитня О. О. Гербек, 1890. – 146 с.
37. Арутюнов, С. А. Обычай, ритуал, традиции / С. А. Арутюнов // Сов. этнография. – 1981. – № 2. – С. 97–99.
38. Архіў Інстытута мастацтвазнаўства, этнаграфіі і фальклору (АІМЭФ). – Ф. 7. Воп. 1. Спр. 894. Арк. 290.
39. Архіў Інстытута мастацтвазнаўства, этнаграфіі і фальклору (АІМЭФ). – Ф. 7. Воп. 1. Спр. 889. Арк. 129.
40. Арутюнов, С. А. Этнографическая наука и изучение культурной динамики / С. А. Арутюнов // Исследования по общей этнографии : [сб. ст.] / Акад. наук СССР, Ин-т этнографии ; [редкол.: Ю. В. Бромлей (отв. ред.) и др.]. – М., 1979. – С. 24–60.
41. Асабісты архіў аўтара. – Матэрыялы экспедыцыі БДМНАП у Столінскі раён Брэсцкай вобласці. – 1979.
42. Асабісты архіў аўтара. – Матэрыялы экспедыцыі БДМНАП у Кобрынскі раён Брэсцкай вобласці. – 1979.
43. Асабісты архіў аўтара. – Матэрыялы экспедыцыі БДМНАП у Пружанскі раён Брэсцкай вобл. – 1980.

44. Асабісты архіў аўтара. – Матэрыялы экспедыцыі БДМНАП у Клічаўскі раён Магілёўскай вобласці. – 1980.
45. Асабісты архіў аўтара. – Матэрыялы экспедыцыі БДМНАП у Маларыцкі раён Брэсцкай вобласці. – 1981.
46. Асабісты архіў аўтара. – Матэрыялы экспедыцыі БДМНАП у Нараўлянскі раён Гомельскай вобласці. – 1981.
47. Асабісты архіў аўтара. – Матэрыялы экспедыцыі БДМНАП у Докшыцкі раён Віцебскай вобласці. – 1981.
48. Асабісты архіў аўтара. – Матэрыялы экспедыцыі БДМНАП у Капыльскі раён Мінскай вобласці. – 1982.
49. Асабісты архіў аўтара. – Матэрыялы экспедыцыі БДМНАП у Баранавіцкі раён Брэсцкай вобласці. – 1982.
50. Асабісты архіў аўтара. – Матэрыялы экспедыцыі БДМНАП у Ляхавіцкі раён Брэсцкай вобласці. – 1982.
51. Асабісты архіў аўтара. – Матэрыялы экспедыцыі БДМНАП у Шчучынскі раён Гродзенскай вобласці. – 1984.
52. Асабісты архіў аўтара. – Матэрыялы экспедыцыі БДМНАП у Іўеўскі раён Гродзенскай вобласці. – 1987.
53. Асабісты архіў аўтара. – Матэрыялы экспедыцыі БДМНАП у паўночныя раёны Мінскай вобласці. – 1987.
54. Асабісты архіў аўтара. – Матэрыялы экспедыцыі БДМНАП у Навагрудскі раён Гродзенскай вобласці. – 1987.
55. Асабісты архіў аўтара. – Матэрыялы экспедыцыі БДМНАП у Асіповіцкі раён Магілёўскай вобласці. – 1987.
56. Асабісты архіў аўтара. – Матэрыялы экспедыцыі БДМНАП у Чавускі раён Магілёўскай вобласці. – 1987.
57. Асабісты архіў аўтара. – Матэрыялы экспедыцыі БДМНАП у Бярэзінскі раён Мінскай вобласці. – 1988.
58. Асабісты архіў аўтара. – Матэрыялы экспедыцыі БДМНАП у Хоцімскі раён Магілёўскай вобласці. – 1988.
59. Афанасьев, А. Н. Древо жизни : избр. ст. / А. Н. Афанасьев. – М. : Современник, 1983. – 464 с.
60. Афанасьев, А. Н. Поэтические воззрения славян на природу: опыт сравнительного изучения славянских преданий и верований, в связи с мифическими сказаниями других родственных народов : [в 3 т.] / А. Н. Афанасьев. – М. : Изд. К. Солдатенкова, 1865–1869. – Т. 2. – 1868. – 800 с.
61. Афанасьев, А. Н. Религиозно-языческое значение избы славянина / А. Н. Афанасьев. – СПб. : [б. и.], 1851. – 10 с.

62. Афанасьев, А. Н. Славянские колдуны и их свита / А. Н. Афанасьев. – М. : Директ-Медиа, 2014. – 285 с.
63. Ахундов, М. Д. Концепции пространства и времени: истоки, эволюция, перспективы / М. Д. Ахундов. – М. : Наука, 1982. – 220 с.
64. Байбурин, А. К. Жилище в обрядах и представлениях восточных славян / А. К. Байбурин. – Л. : Наука, Ленингр. отд-ние, 1983. – 191 с.
65. Байбурин, А. К. К истолкованию нескольких случаев ритуальной завершенности/незавершенности / А. К. Байбурин // Структура текста – 81 : тез. симп. / [редкол.: В. В. Иванов и др.]. – М., 1981. – С. 71–73.
66. Байбурин, А. К. К описанию организации пространства в восточнославянской свадьбе / А. К. Байбурин, Г. А. Левинтон // Русский народный свадебный обряд : исслед. и материалы / Акад. наук СССР, Ин-т этнографии ; под ред. К. В. Чистова, Т. А. Бернштам. – Л., 1978. – С. 89–105.
67. Байбурин, А. К. К проблеме «У этнографических истоков фольклорных сюжетов и образов» / А. К. Байбурин, Г. А. Левинтон // Фольклор и этнография: у этнографических истоков фольклорных сюжетов и образов : сб. науч. тр. / Акад. наук СССР, Ин-т этнографии ; под ред. Б. Н. Путилова. – Л., 1984. – С. 229–251.
68. Байбурин, А. К. У истоков этикета : этногр. очерки / А. К. Байбурин, А. Л. Топорков ; Акад. наук СССР. – Л. : Наука, Ленингр. отд-ние, 1990. – 165 с.
69. Байбурин, А. К. Обрядовые формы половой идентификации детей / А. К. Байбурин // Этнические стереотипы мужского и женского поведения : [сб. ст.] / Акад. наук СССР, Ин-т этнографии. – СПб, 1991. – С. 257–265.
70. Байбурин, А. К. Несколько замечаний к проблеме «пространство в ритуале» (на материале русского свадебного обряда) / А. К. Байбурин // Материалы I Всесоюзного симпозиума по вторичным моделирующим системам, Тарту, 1974 г. / Тартус. гос. ун-т. – Тарту, 1974. – С. 69–74.
71. Байбурин, А. К. Об анализе новых записей свадебного обряда / А. К. Байбурин, Г. А. Левинтон // Современность и фольклор : ст. и материалы / [Ленингр. гос. ин-т театра, музыки и кинематографии ; сост. : А. А. Горковенко, В. Е. Гусев]. – М., 1977. – С. 305–310.
72. Байбурин, А. К. Похороны и свадьба / А. К. Байбурин, Г. А. Левинтон // Исследования в области балто-славянской духовной культуры: погребальный обряд : [сб. ст.] / Акад. наук СССР, Ин-т славяноведения и балканистики ; отв. ред.: В. В. Иванов, Л. Г. Невская. – М., 1990. – С. 64–99.
73. Байбурин, А. К. Ритуал в традиционной культуре : структур.-семант. анализ восточнославян. обрядов / А. К. Байбурин ; Рос. акад. наук, Музей антропологии и этнографии. – СПб. : Наука, 1993. – 237 с.

74. Байбурин, А. К. Ритуал: между биологическим и социальным / А. К. Байбурин // Фольклор и этнографическая действительность : [сб. ст. : к 75-летию со дня рожд. Б. Н. Путилова] / Рос. акад. наук, Ин-т этнологии и антропологии, С.-Петерб. фил. ; [отв. ред. А. К. Байбурин]. – СПб., 1992. – С. 18–28.

75. Байбурин, А. К. Ритуал: свое и чужое / А. К. Байбурин // Фольклор и этнография: проблемы реконструкции фактов традиционной культуры : сб. науч. тр. / Акад. наук СССР, Ин-т этнографии ; [отв. ред. Б. Н. Путилов]. – Л., 1990. – С. 3–17.

76. Байбурин, А. К. Ритуал: старое и новое / А. К. Байбурин // Историко-этнографические исследования по фольклору : сб. ст. памяти С. А. Токарева / [Рос. акад. наук, Ин-т востоковедения ; сост. В. Я. Петрухин]. – М., 1994. – С. 35–48.

77. Байбурин, А. К. Семиотический статус вещей и мифология / А. К. Байбурин // Материальная культура и мифология : [сб. ст.] / [отв. ред. Б. Н. Путилов]. – Л., 1981. – С. 215–226. – (Сборник Музея антропологии и этнографии / Акад. наук СССР, Ин-т этнографии ; т. 37).

78. Байбурин, А. К. Семиотические аспекты функционирования вещей / А. К. Байбурин // Этнографическое изучение знаковых средств культуры : [сб. ст.] / Акад. наук СССР, Ин-т этнографии, Ленингр. часть ; [отв. ред. А. С. Мыльников]. – Л., 1989. – С. 63–68.

79. Бандарчык, В. К. Гісторыя беларускай этнаграфіі XIX ст. / В. К. Бандарчык ; [Ин-т мастацтвазнаўства, этнаграфіі і фальклору М-ва культуры БССР]. – Мінск : Навука і тэхніка, 1964. – 280 с.

80. Барташэвіч, Г. А. Беларускія замовы / Г. А. Барташэвіч // Замовы / АН Беларусі, Ін-т мастацтвазнаўства, этнаграфіі і фальклору ; [уклад., сістэм. тэкстаў, уступ арт. і камент. Г. А. Барташэвіч ; рэдкал. : А. С. Фядосік (гал. рэд.), В. К. Бандарчык, К. П. Кабашнікаў]. – Мінск, 1992. – С. 5–30.

81. Барт, Р. Избранные работы: семиотика. Поэтика : пер. с фр. / Р. Барт ; сост., общ. ред. и вступ. ст. Г. К. Косикова. – М. : Прогресс, 1989. – 616 с.

82. Барт, Р. Мифологии / Р. Барт ; пер. с фр. С. Зенкина. – М. : Акад. проект, 2010. – 351 с.

83. Баршчэўскі, Я. Шляхціц Завальня, або Беларусь у фантастычных апавяданнях / Я. Баршчэўскі ; [уклад., пер. з пол. мовы і камент. М. Хаўстовіча]. – Мінск : Маст. літ., 1990. – 383 с.

84. Беларуская міфалогія : энцыкл. слоўн. / [С. Санько і інш. ; склад. І. Клімковіч ; рэдкал. : С. Санько (наук. рэд.) і інш.]. – 2-е выд., дап. – Мінск : Беларусь, 2006. – 599 с.

85. Беларуска-рускі слоўнік = Белорусско-русский словарь : ў 3 т. / НАН Беларусі, Ін-т мовы і літаратуры ; пад рэд. А. А. Лукашанца. – Выд. 4-е, перапрац. і дап. – Мінск : Беларус. Энцыкл., 2012. – [Т. 3] : П – Я. – 1119 с.
86. Беларускія прыказкі, прымаўкі і загадкі / склаў Я. Рапановіч. – Выд. 2-е, перапрац. і дап. – Мінск : Выш. шк., 1974. – 381 с.
87. Беларускі фальклор у сучасных запісах: традыцыйныя жанры: Мінская вобласць / уклад. В. Д. Ліцвінка. – Мінск : Універсітэцкае, 1995. – 476 с.
88. Беларускі фальклор : энцыклапедыя : [у 2 т.] / [рэдкал. : Г. П. Пашкоў (гал. рэд.) і інш.]. – Мінск : Беларус. энцыкл., 2005–2006. – Т. 1 : А – К. – 2005. – 765 с.
89. Беларусы : у 8 т. / А. І. Лакотка ; Ін-т мастацтвазнаўства, этнаграфіі і фальклору ; рэдкал. : В. К. Бандарчык, М. Ф. Піліпенка, А. І. Лакотка. – Мінск : Тэхналогія, 1997. – Т. 2 : Дойлідства. – 391 с.
90. Белый, А. Символизм как миропонимание / А. Белый. – М. : Республика, 1994. – 528 с.
91. Бенвенист, Э. Общая лингвистика : [пер. с фр.] / Э. Бенвенист ; под ред. Ю. С. Степанова. – М. : Прогресс, 1974. – 448 с.
92. Бессонов, П. Белорусские песни, с подробными объяснениями их творчества и языка, с очерками народного обряда, обычая и всего быта / П. Бессонов ; О-во любителей рос. словесности. – М. : Тип. Бахметева, 1871. – 176 с.
93. Бидерманн, Г. Энциклопедия символов : пер. с нем. / Г. Бидерманн. – М. : Республика, 1996. – 333 с.
94. Бломквист, Е. Э. Крестьянские постройки русских, украинцев и белорусов (поселения, жилища и хозяйственные строения) / Е. Э. Бломквист // Восточнославянский этнографический сборник / [отв. ред. С. А. Токарев]. – М., 1956. – С. 3–458. – (Труды Института этнографии им. Н. Н. Миклухо-Маклая. Новая серия / Акад. наук СССР ; т. 31).
95. Бобровский, П. Материалы для географии и статистики России, собранные офицерами Генерального штаба: Гродненская губерния : [в 2 ч.] / П. Бобровский. – СПб. : Тип. Департамента Генер. штаба, 1863. – Ч. 1 : Приложения. – 249 с.
96. Богданович, А. Е. Пережитки древнего мирозерцания у белорусов : этногр. очерк / А. Е. Богданович. – Гродно : Губерн. тип., 1895. – III, 186 с.
97. Бодрийяр, Ж. Система вещей / Ж. Бодрийяр ; пер. с фр. С. Зенкина. – М. : Рудомино, 1999. – 224 с.

98. Бондарчик, В. К. Полесье. Материальная культура / [В. К. Бондарчик и др. ; Акад. наук УССР и др. ; редкол.: В. К. Бондарчик (отв. ред.) и др.]. – Киев : Наукова думка, 1988. – 445 с.

99. Булгаковский, Д. Пинчуки: этнографический сборник: песни, загадки, пословицы, обряды, приметы, предрассудки, поверья, суеверия и местный словарь / Д. Булгаковский. – СПб. : Тип. В. Безобразова и К°, 1890. – VI, 200 с. – (Записки Императорского Русского географического общества по отделению этнографии ; т. 13, вып. 3).

100. Бутерина, О. В. Представление концепта «лес» в русских и немецких лингвокультурных источниках : автореф. дис. ... канд. филол. наук : 10.02.19 / О. В. Бутерина ; Саратов. гос. ун-т. – Саратов, 2008. – 25 с.

101. Быкова, О. И. Мифологема как культурный концепт / О. И. Быкова, О. Н. Ракитина // Динамический аспект лингвистических исследований: III Житник. чтения : материалы Всерос. науч. конф., Челябинск, 21–23 апр. 1999 г. : [в 2 ч.] / Челяб. гос. ун-т ; [отв. ред. Е. И. Голованова]. – Челябинск, 1999. – Ч. 1. – С. 133–140.

102. Быковский, А. Свадебные обряды и песни в Пинском уезде Минской губернии / А. Быковский // Памятная книжка Виленского генерал-губернаторства на 1868 год / под ред. А. М. Сементовского. – СПб., 1868. – С. 63–76.

103. Вайшкаускас, Й. Народная астрономия белорусско-литовского пограничья / Й. Вайшкаускас // Балто-славянские исследования : сб. науч. тр. / [Ин-т славяноведения РАН ; редкол.: А. А. Гиппиус и др.]. – М., 2004. – Т. 16. – С. 168–179.

104. Валодзіна, Т. Казала качарга гуляць да чацвярга (хатнія рэчы ў фразеалогіі і культуры беларусаў) / Т. Валодзіна // Роднае слова. – 1999. – № 9. – С. 35–45.

105. Валодзіна, Т. Лазня / Т. Валодзіна // Беларуская міфалогія : энцыкл. слоўн. / [склад. І. Клімковіч ; навук. рэд. С. Санько ; рэдкал. : С. Санько і інш.]. – Мінск, 2004. – С. 278–279.

106. Валодзіна, Т. В. Прыкметы і павер'і / Т. В. Валодзіна // Малыя жанры. Дзіцячы фальклор / [Т. В. Валодзіна і інш. ; навук. рэд. А. С. Фядосік ; рэдкал. : К. П. Кабашнікаў, А. С. Ліс, А. С. Фядосік] ; НАН Беларусі, Ін-т мастацтвазнаўства, этнаграфіі і фальклору. – Мінск, 2004. – С. 330–367. – (Беларускі фальклор: жанры, віды, паэтыка ; кн. 6).

107. Валодзіна, Т. В. Семантыка рэчаў у духоўнай спадчыне беларусаў / Т. В. Валодзіна ; Беларус. рэсп. фонд фундам. даслед., Ін-т мастацтвазнаўства, этнаграфіі і фальклору НАН Беларусі ; [навук. рэд. А. С. Ліс]. – Мінск : Тэхналогія, 1999. – 166 с.

108. Валодзіна, Т. В. Цела чалавека: слова, міф, рытуал / Т. В. Валодзіна ; [наук. рэд. А. С. Ліс]. – Мінск : Тэхналогія, 2009. – 431 с.
109. Ван Геннеп, А. Обряды перехода: систематическое изучение обрядов / А. ван Геннеп ; Рос. акад. наук, Ин-т этнологии и антропологии ; [пер. с фр. Ю. В. Ивановой, Л. В. Покровской]. – М. : Вост. лит., 1999. – 198 с.
110. Васильева, С. П. Ассоциативное поле «дом» в русском языковом сознании жителей Приенисейской Сибири / С. П. Васильева // Вестн. Краснояр. гос. пед. ун-та им. В. П. Астафьева. – 2014. – № 2 (28). – С. 107–111.
111. Вежбицкая, А. Понимание культур через посредство ключевых слов / А. Вежбицкая; пер. А. Д. Шмелев. – М. : Языки славянской культуры, 2001. – 288 с.
112. Вербальные воплощения семиотических оппозиций в лексике русских говоров Красноярского края [Электронный ресурс] : электрон. изд. / А. Д. Васильев, А. Г. Тимченко ; Краснояр. гос. пед. ун-т, Регион. лингвист. центр Приенис. Сибири. – Красноярск : КГПУ, 2016. – 1 электрон. опт. диск (CD-ROM).
113. Верещагин, Е. М. Язык и культура: три лингвострановедческие концепции: лексического фона, рече-поведенческих тактик и сапиентемы / Е. М. Верещагин, В. Г. Костомаров ; Гос. ин-т рус. яз ; под ред. Ю. С. Степанова. – М. : Индрик, 2005. – 1037 с.
114. Виноградова, Л. Н. Арахаические формы полесских магических приёмов и оберегов, связанных с уходом за ребёнком / Л. Н. Виноградова // Полесье и этногенез славян : предвар. материалы и тез. конф. / Ин-т славяноведения и балканистики АН СССР, Моск. гос. ун-т, Науч. совет АН СССР по комплекс. пробл. славяноведения и балканистики ; [редкол.: Н. И. Толстой (отв. ред.) и др.]. – М., 1983. – С. 100–103.
115. Виноградова, Л. Н. Полесская народная демонология на фоне восточнославянских данных / Л. Н. Виноградова // Восточнославянский этнолингвистический сборник : исслед. и материалы / Рос. акад. наук, Ин-т славяноведения ; [редкол.: А. А. Плотникова (отв. ред.) и др.]. – М., 2001. – С. 38–39.
116. Вистара. Архитектура Индии : кат. выст. / под ред. К. Кагала. – Бомбей : Тата Пресс, 1986. – 239 с.
117. Воркачев, С. Г. Концепт счастья: понятийный и образный компоненты [Электронный ресурс] / С. Г. Воркачев // Изв. Рос. акад. наук. Сер. лит. и яз. – 2001. – Т. 60, № 6. – Режим доступа: <http://ebiblioteka.ru/browse/doc/2101306>. – Дата доступа: 20.04.2021.

118. Вырва, I. A. Міфапаэтычная семантыка вобразаў свойскіх жывёл у традыцыйным беларускім і нямецкім фальклоры : дыс. ... канд. філал. навук : 10.01.09 / I. A. Вырва. – Мінск, 2009. – 174 л.

119. Габдуллина, А. Р. Отражение семиотических кодов театральной коммуникации а авторской ремарке: на примере американской драматургии первой половины XX века : автореф. дис. ... канд. филол. наук : 10.02.04 / А. Р. Габдуллина ; Башк. гос. ун-т. – Уфа, 2009. – 23 с.

120. Гаврилюк, Н. К. Традиционная погребальная обрядность Полесья в сравнении с Карпато-Буковинской зоной / Н. К. Гаврилюк // Конференция «Балто-славянские этнокультурные и археологические древности: погребальный обряд» : тез. докл. / Акад. наук СССР, Ин-т славяноведения и балканистики ; [редкол.: В. В. Иванов (отв. ред.), Л. Г. Невская]. – М., 1985. – С. 28–30.

121. Гаген-Торн, Н. И. Магическое значение волос и головного убора в свадебных обрядах Восточной Европы // Сов. этнография. – 1933. – № 5/6. – С. 76–88.

122. Гамкрелидзе, Т. В. Индоевропейский язык и индоевропейцы: реконструкция и историко-типологический анализ праязыка и протокультуры = Indo-European and the Indo-Europeans : [в 2 ч.] / Т. В. Гамкрелидзе, В. В. Иванов ; АН СССР [и др.]. – Тбилиси : Изд-во Тбилис. ун-та, 1984. – Ч. 2. – 1328 с.

123. Гемуев, И. Н. Мировоззрение манси. Дом и Космос / И. Н. Гемуев ; Акад. наук СССР, Сиб. отд-ние, Ин-т истории, филологии и философии ; отв. ред. В. И. Молодин. – Новосибирск : Наука, Сиб. отд-ние, 1990. – 232 с.

124. Гістарычны слоўнік беларускай мовы / Акад. навук Беларус. ССР, Ін-т мовазнаўства ; [склад. Р. С. Гамзовіч і інш. ; рэд. А. М. Булыка]. – Мінск : Навука і тэхніка, 1987. – Вып. 8 : Девічэства – Дарогосьць. – 312 с.

125. Городцов, В. А. Этнографические заметки: обычаи во время эпидемий / В. А. Городцов, Г. П. Броневский // Этногр. обозрение. – 1897. – № 3. – С. 185–189.

126. Гримм, Я. Собрание сказок : в 2 т. / Я. Гримм, В. Гримм. – М. : Литература : Престиж Бук, 2007. – Т. 2. – 463 с.

127. Гура, А. В. Из полесской свадебной терминологии: свадебные чины (словарь Б – М) / А. В. Гура // Славянское и балканское языкознание: язык в этнокультурном аспекте : [сб. ст.] / Акад. наук СССР, Ин-т славяноведения и балканистики ; [редкол.: Э. И. Зеленина (отв. ред.) и др.]. – М., 1984. – С. 137–178.

128. Гура, А. В. Материалы к полесскому этнолингвистическому атласу / А. В. Гура, О. А. Терновская, С. М. Толстая // Полесский этнолингвистический сборник : материалы и исслед. / Акад. наук СССР, Ин-т славяноведения и балканистики ; [редкол.: Н. И. Толстой (отв. ред.) и др.]. – М., 1983. – С. 49–153.
129. Гура, А. В. Символика животных в славянской народной традиции / А. В. Гура ; [Рос. акад. наук, Ин-т славяноведения и балканистики]. – М. : Индрик, 1997. – 910 с.
130. Гуревич, А. Я. Категории средневековой культуры / А. Я. Гуревич. – Изд. 2-е, испр. и доп. – М. : Искусство, 1984. – 349 с.
131. Гуревич, А. Я. Проблемы средневековой народной культуры / А. Я. Гуревич. – М. : Искусство, 1981. – 360 с.
132. Даркевич, В. П. Топор как символ Перуна в древнерусском язычестве / В. П. Даркевич // Совет. археология. – 1961. – № 4. – С. 94–102.
133. Демидович, П. Из области верований и сказаний белорусов / П. Демидович // Этногр. обозрение. – 1896. – № 1. – С. 90–120.
134. Денисенко, Ю. Ф. Значение слова «кут» в Псковских летописях / Ю. Ф. Денисенко // Вопросы теории и истории языка : сб. ст., посвящ. памяти Б. А. Ларина / Ленингр. гос. ун-т ; [редкол.: Н. А. Мещерский (отв. ред.) и др.]. – Л., 1969. – С. 170–178.
135. Дзяржаўны спіс гісторыка-культурных каштоўнасцей Рэспублікі Беларусь : [даведнік] / склад. : В. Я. Абламскі, І. М. Чарняўскі, Ю. А. Барысюк. – Мінск : БЕЛТА, 2009. – 680 с.
136. Дмитриев, М. А. Собрание песен, сказок, обрядов и обычаев крестьян Северо-Западного края / М. А. Дмитриев. – Вильно : Печ. А. Г. Сыркина, 1869. – 264 с.
137. Добровольский, В. Н. Нечистая сила в народных верованиях (по данным Смоленской губернии) / В. Н. Добровольский // Живая старина. – 1908. – [Т.] 17, вып. 1. – С. 3–16.
138. Добровольский, В. Н. Различия в верованиях и обычаях белорусов и великоруссов Смоленской губернии / В. Н. Добровольский // Живая старина. – 1903. – [Т.] 13, вып. 4. – С. 470–475.
139. Добровольский, В. Н. Смоленский этнографический сборник : [в 4 ч.] / сост. В. Н. Добровольский. – СПб. : Тип. Е. Евдокимова, 1891. – Ч. 1 / [под ред. В. И. Ламанского, И. Н. Половинкина]. – [2], XXVII, 716 с. – (Записки Императорского русского географического общества по Отделению этнографии ; т. 20).

140. Добровольский, В. Н. Смоленский этнографический сборник : [в 4 ч.] / сост. В. Н. Добровольский. – СПб. : Тип. С. Н. Худенкова, 1894. – Ч. 2 / [под ред. И. Н. Половинкина]. – [4], IV, 443 с. – (Записки Императорского русского географического общества по Отделению этнографии ; т. 23, вып. 1).
141. Добровольский, В. Н. Смоленский этнографический сборник : [в 4 ч.] / сост. В. Н. Добровольский. – СПб. : Тип. С. Н. Худенкова, 1894. – Ч. 3 : Пословицы. – 1894. – [2], III, 137 с. – (Записки Императорского русского географического общества по Отделению этнографии ; т. 23, вып. 2).
142. Добровольский, В. Н. Смоленский этнографический сборник : [в 4 ч.] / сост. В. Н. Добровольский. – СПб. : Тип. А. В. Васильева, 1903. – Ч. 4. XVI, 720 с. – (Записки Императорского Русского географического общества по отделению этнографии ; т. 27).
143. Довнар-Запольский, М. В. Белорусская свадьба в культурно-религиозных пережитках / М. В. Довнар-Запольский // Исследования и статьи / М. В. Довнар-Запольский. – Киев, 1909. – Т. 1 : Этнография и социология, обычное право, статистика, белорусская письменность. – С. 61–146.
144. Довнар-Запольский, М. В. Белорусская свадьба и свадебные песни: этнографический этюд М. Запольского / М. В. Довнар-Запольский. – Киев : Тип. И. Давиденко, 1888. – II, 38 с.
145. Довнар-Запольский, М. В. Белорусы. Этнографический очерк / М. В. Довнар-Запольский // Исследования и статьи / М. В. Довнар-Запольский. – Киев, 1909. – Т. 1 : Этнография и социология, обычное право, статистика, белорусская письменность. – С. 257–316.
146. Довнар-Запольский, М. В. Солнышко и месяц в белорусской свадебной поэзии / М. В. Довнар-Запольский // Исследования и статьи / М. В. Довнар-Запольский. – Киев, 1909. – Т. 1 : Этнография и социология, обычное право, статистика, белорусская письменность. – С. 346–352.
147. Дучыц, Л. Камень / Л. Дучыц, Э. Зайкоўскі, У. Лобач // Беларуская міфалогія : энцыкл. слоўн. / [склад. І. Клімковіч ; навук. рэд. С. Санько ; рэдкал. : С. Санько і інш.]. – Мінск, 2004. – С. 221–222.
148. Дучыц, Л. У. Культавыя камяні Беларусі / Л. У. Дучыц // Помнікі мастацкай культуры Беларусі : новыя даслед. : зб. арт. / Акад. навук БССР, Ін-т мастацтвазнаўства, этнаграфіі і фальклора ; [рэд. С. В. Марцэлеў]. – Мінск, 1989. – С. 169–172.
149. Дьяконов, И. М. Архаичные мифы Востока и Запада / И. М. Дьяконов. – М. : Наука, 1990. – 247 с.

150. Дюбо, Ж. Б. Критические размышления о поэзии и живописи : [пер с фр.] / Ж. Б. Дюбо. – М. : Искусство, 1976. – 767 с.

151. Жамбалова, С. Г. Профанный и сакральный миры ольхонских бурят (XIX–XX вв.) / С. Г. Жамбалова ; Рос. акад. наук, Сиб. отд-ние, Ин-т монголоведения, буддологии и тибетологии ; отв. ред. Н. А. Алексеев. – Новосибирск : Наука, 2000. – 394 с.

152. Живописная Россия. Отечество наше в его земельном, историческом, племенном, экономическом и бытовом значении: Литовское и Белорусское Полесье / [под общ. ред. П. П. Семенова]. – Репр. воспр. изд. 1882 г. – Минск : БелЭн., 1993. – 490, VI с.

153. Жилинский, И. А. Восточнославянские заговоры: пространство, время, цвет / И. А. Жилинский ; [под науч. ред. П. П. Шубы]. – Минск : Акад. МВД Респ. Беларусь, 2005. – 171 с.

154. Житников, М. Л. Дом как базовое понятие народного мировидения: лингвокультурологический аспект : дис. ... канд. филол. наук : 10.02.01 / М. Л. Житников. – Томск, 2006. – 191 л.

155. Житникова, М. Л. Идея Дома и обряд как форма мировидения / М. Л. Житникова // Картина мира: модели, методы, концепты : материалы Всерос. междисциплинар. шк. молодых ученых «Картина мира: язык, философия, наука», [Томск], 1–3 нояб. 2001 г. / Том. гос. ун-т ; [под общ. ред. З. И. Резановой]. – Томск, 2002. – С. 164–167.

156. Жуковская, Н. Л. Категории и символика традиционной культуры монголов / Н. Л. Жуковская / Акад. наук СССР, Ин-т этнографии. – М. : Наука, 1988. – 194 с.

157. Жуковская, Н. Л. Пространство и время в мировоззрении монголов / Н. Л. Жуковская // Мифы, культы, обряды народов зарубежной Азии : [сб. ст.] / Акад. наук СССР, Ин-т этнографии ; [отв. ред. Н. Л. Жуковская]. – М., 1986. – С. 118–135.

158. Загадкі / НАН Беларусі, Ін-т мастацтвазнаўства, этнаграфіі і фальклору ; [склад. М. Я. Грынблат, А. Ш. Гурскі ; рэдкал. : В. К. Бандарчык і інш]. – 2-е выд., выпр. і дапрац. – Мінск : Беларус. навука, 2004. – 362 с.

159. Загорульский, Э. М. Древняя история Белоруссии: очерки этнической и материальной культуры (до IX в.) / Э. М. Загорульский. – Минск : Изд-во БГУ, 1977. – 133 с.

160. Замовы / АН Беларусі, Ін-т мастацтвазнаўства, этнаграфіі і фальклору ; [уклад., сістэм. тэкстаў, уступ. арт. і камент. Г. А. Барташэвіч ; рэдкал. : А. С. Фядосік (гал. рэд.) В. К. Бандарчык, К. П. Кабашнікаў]. – Мінск : Навука і тэхніка, 1992. – 595 с.

161. Зеленин, Д. К. Восточнославянская этнография : [пер. с нем.] / Д. К. Зеленин ; [Акад. наук СССР, Ин-т этнографии. – М. : Наука, 1991. – 507 с.
162. Зеленин, Д. К. Избранные труды: очерки русской мифологии: умершие неестественной смертью и русалки / Д. К. Зеленин ; [подгот. текста, коммент., сост. указ. Е. Е. Левкиевской ; Рос. акад. наук, Ин-т славяноведения и балканистики]. – М. : Индрик, 1995. – 430 с.
163. Зеленин, Д. К. Избранные труды: статьи по духовной культуре, 1901–1913 / Д. К. Зеленин. – М. : Индрик, 1994. – 397 с.
164. Зеленин, Д. К. «Обыденные» полотенца и обыденные храмы / Д. К. Зеленин // Живая старина. – 1911. – [Т.] 20, вып. 2. – С. 1–20.
165. Зеленин, Д. К. Описание рукописей ученого архива Императорского русского географического общества : [в 3 вып.] / Д. К. Зеленин. – Петроград : Тип. В. А. Орлова, 1916. – Вып. 3. – 1280 с.
166. Зеленин, Д. К. Табу слов у народов Восточной Европы и Северной Азии. Часть I. Запреты на охоте и иных промыслах / Д. К. Зеленин // Сборник музея антропологии и этнографии / Акад. наук СССР, Ин-т этнографии ; [ред. Е. Ф. Карский]. – Л., 1929. – Т. 8. – С. 1–151.
167. Зеленин, Д. К. Тотемический культ деревьев у русских и белорусов / Д. К. Зеленин // Изв. АН СССР. Отд-ние обществ. наук. Сер. 7. – 1933. – № 8. – С. 591–629.
168. Зеленин, Д. К. Тотемы-деревья в сказаниях и обрядах европейских народов / Д. К. Зеленин. – М. ; Л. : Изд-во АН СССР, 1937. – 78 с. – (Труды Института антропологии, этнографии и археологии / АН СССР ; т. 15, вып. 2).
169. Земляробчы каляндар: абрады і звычаі / НАН Беларусі, Ін-т мастацтвазнаўства, этнаграфіі і фальклору ; [уклад., класіфікацыя, сістэматызацыя матэрыялаў і камент. А. І. Гурскага ; рэдкал. : А. С. Фядосік (гал. рэд.), В. К. Бандарчык, К. П. Кабашнікаў]. – 2-е выд., выпр. – Мінск : Беларус. навука, 2003. – 427 с.
170. Зимняя календарная поэзия западных и восточных славян: генезис и типология колядования / Л. Н. Виноградова ; Акад. наук СССР, Ин-т славяноведения и балканистики. – М. : Наука, 1982. – 256 с.
171. Иванов, В. В. Исследования в области славянских древностей: лексические и фразеологические вопросы реконструкции текстов / В. В. Иванов, В. Н. Топоров ; Акад. наук СССР, Ин-т славяноведения и балканистики. – М. : Наука, 1974. – 342 с.

172. Иванов, В. В. Категория «видимого» и «невидимого» в текстах архаичных культур / В. В. Иванов // Сборник статей по вторичным моделирующим системам / Тартус. гос. ун-т ; [редкол.: Ю. М. Лотман (отв. ред.) и др.]. – Тарту, 1973. – С. 34–38.

173. Иванов, В. В. К семиотическому анализу мифа и ритуала (на белорусском материале) / В. В. Иванов, В. Н. Топоров // Sign. Language. Culture = Знак. Язык. Культура / ed. board: A. J. Greimas [et al.]. – The Hague ; Paris, 1970. – P. 321–389.

174. Иванов, В. В. К семиотической интерпретации коровая и коровайных обрядов у белорусов / В. В. Иванов, В. Н. Топоров // Тр. по знаковым системам. – 1967. – Т. 3, № 198. – С. 64–70.

175. Иванов, В. В. О последовательности животных в обрядовых фольклорных текстах / В. В. Иванов // Проблемы славянской этнографии: к 100-летию со дня рожд. Д. К. Зеленина : [сб. ст.] / Акад. наук СССР, Ин-т этнографии ; [отв. ред.: А. К. Байбурын, К. В. Чистов]. – Л., 1979. – С. 150–154.

176. Иванов, В. В. Опыт истолкования древнеиндийских ритуальных и мифологических терминов, образованных от asva – «конь» (жертвоприношение коня и дерево asvattha в древней Индии) / В. В. Иванов // Проблемы истории языков и культуры народов Индии : сб. ст. : памяти В. С. Воробьева-Десятовского / Акад. наук СССР, Ин-т востоковедения ; [отв. ред.: Г. А. Зограф, В. Н. Топоров]. – М., 1974. – С. 75–138.

177. Иванов, В. В. Проблема функций кузнеца в свете семиотической типологии культур / В. В. Иванов, В. Н. Топоров // Материалы I Всесоюзного симпозиума по вторичным моделирующим системам, Тарту, 1974 г. / Тартус. гос. ун-т. – Тарту, 1974. – С. 87–90.

178. Иванов, В. В. Проблемы реконструкции общеиндоевропейского погребального обряда и ритуального текста / В. В. Иванов // Конференция «Балто-славянские этнокультурные и археологические древности. Погребальный обряд» : тез. докл. / Акад. наук СССР, Ин-т славяноведения и балканистики ; редкол.: В. В. Иванов (отв. ред.), Л. Г. Невская. – М., 1985. – С. 40–41.

179. Иванов, В. В. Происхождение семантического поля славянских слов, обозначающих дар и обмен / В. В. Иванов // Славянское и балканское языкознание: проблемы интерференции и языковых контактов : [сб. ст.] / Акад. наук СССР, Ин-т славяноведения и балканистики ; [отв. ред. Г. П. Клепикова]. – М., 1975. – С. 50–78.

180. Иванов, В. В. Приметы и поверья крестьян Витебского уезда Витебской губернии / В. В. Иванов // Записки Северо-Западного отдела Императорского русского географического общества. – Вильна, 1910. – Кн. 1 / [ред. Д. И. Довгяло]. – С. 208–213.
181. Иванов, В. В. Славянские языковые моделирующие семиотические системы: (древний период) / В. В. Иванов, В. Н. Топоров ; Акад. наук СССР, Ин-т славяноведения ; [отв. ред. И. И. Ревзин]. – М. : Наука, 1965. – 246 с.
182. Иванов, В. В. Чет и нечет: асимметрия мозга и знаковых систем / В. В. Иванов. – М. : Сов. радио, 1978. – 185 с.
183. Иващенко, Я. С. Семиотика еды (на материале традиционной нанайской культуры) / Я. С. Иващенко ; Комсомол. -на-Амуре гос. техн. ун-т. – Владивосток : Изд-во Дальневост. федер. ун-та, 2010. – 290 с.
184. Иващенко, Я. С. Семиотика традиционного жилища (на материале нанайской культуры) / Я. С. Иващенко ; Комсомол.-на-Амуре гос. техн. ун-т. – Комсомольск-на-Амуре : КнАГТУ, 2007. – 144 с.
185. Источниковедение: теория, история, метод, источники российской истории : учеб. пособие / В. И. Данилевский [и др.] ; Рос. гос. гуманитар. ун-т, Ин-т «Открытое о-во». – М. : РГГУ, 2004. – 701 с.
186. Кабакова, Г. И. Антропология женского тела в славянской традиции / Г. И. Кабакова. – М. : Ладомир, 2001. – 334 с.
187. Кабакова, Г. И. Открытый – закрытый / Г. И. Кабакова // Славянские древности : этнолингвист. слов. : в 5 т. / Рос. акад. наук, Ин-т славяноведения и балканистики ; под ред. Н. И. Толстого. – М., 2004. – Т. 3 : К (Круг) – П (Перепелка) / [Т. А. Агапкина и др.]. – С. 594–597.
188. Кабакова, Г. И. Тело / Г. И. Кабакова // Славянские древности : этнолингвист. слов. : в 5 т. / Рос. акад. наук, Ин-т славяноведения и балканистики ; под общ. ред. Н. И. Толстого. – М., 2012. – Т. 5 : С (Сказка) – Я (Ящерица) / [Т. А. Агапкина и др.]. – С. 247–251.
189. Каган, М. С. О структуре мифологического сознания / М. С. Каган // Смыслы мифа: мифология в истории и культуре : [материалы конф.] : к 90-летию со дня рожд. проф. М. И. Шахновича / С.-Петербур. филос. о-во ; [отв. ред. М. М. Шахнович]. – СПб., 2001. – С. 34–37.
190. Каганов, Е. Г. Состав и происхождение свадебной обрядности / Е. Г. Кагаров // Сборник музея антропологии и этнографии / Акад. наук СССР, Ин-т этнографии ; [ред. Е. Ф. Карский]. – Л., 1929. – Т. 8. – С. 152–195.
191. Казакова, І. В. Міфалагемы і магія ў беларускім абрадавым фальклоры / І. В. Казакова ; [наук. рэд. А. С. Фядосік]. – Мінск : БОФФ, 1997. – 119 с.

192. Казакова, І. В. Фальклорная спадчына Магілёўшчыны: Хоцімскі раён / І. В. Казакова, [Беларус. дзярж. ун-т]. – 2-е выд., дап. – Мінск : Паркус плюс, 2012. – 178 с.

193. Казкі ў сучасных запісах / Акад. навук БССР, Ін-т мастацтвазнаўства, этнаграфіі і фальклору ; [уклад. К. П. Кабашнікава, Г. А. Барташевіч ; рэд. В. К. Бандырчык]. – Мінск : Навука і тэхніка, 1989. – 663 с.

194. Кайуа, Р. Миф и человек. Человек и сакральное / Р. Кайуа. – М. : ОГИ, 2003. – 296 с.

195. Калеснікава, А. А. Кагнітыўныя прыметы канцэпта «дом» / А. А. Калеснікава // VI Машеровские чтения : материалы междунар. науч.-практ. конф. студентов, аспирантов и молодых ученых, Витебск, 27–28 сент. 2012 г. / Витеб. гос. ун-т ; [редкол.: А. П. Солодков (гл. ред.) [и др.]. – С. 237–238.

196. Карасик, В. И. Лингвокогнитивный концепт как единица исследования / В. И. Карасик, Г. Г. Слышкин // Методологические проблемы когнитивной лингвистики : [сборник] / Воронеж. межрегион. ин-т обществ. наук, Воронеж. гос. ун-т, Моск. обществ. науч. фонд ; [науч. ред. И. А. Стернин]. – Воронеж, 2001. – С. 75–79.

197. Карский, Е. Ф. Белорусы : [в 3 т., 7 вып.] / Е. Ф. Карский. – М. : Типолитограф. Т-ва И. Н. Кушнерев и К^о, 1916. – Т. 3 : Очерки словесности белорусского племени, [вып.] 1 : Народная поэзия. – XIV, 557 с.

198. К вопросу об опаживании // Этногр. обозрение. – 1910. – № 3/4. – С. 175–178.

199. Керлот, Х. Э. Словарь символов / Х. Э. Керлот, пер. : Н. А. Богун [и др.] – М. : REFL-book, 1994. – 603 с.

200. Киркор, А. Литовское и Белорусское Полесье / А. Киркор // Живописная Россия. Отечество наше в его земельном, историческом, племенном, экономическом и бытовом значении: Литовское и Белорусское Полесье / под общ. ред. П. П. Семенова. – Репр. воспр. изд. 1882 г., 2-е изд. – Минск : БелЭн, 1994. – С. 235–429.

201. Киркор, А. Этнографический взгляд на Виленскую губернию / А. Киркор // Этнографический сборник, издаваемый Императорским Русским географическим обществом. – СПб., 1857. – Вып. 3. – С. 115–276.

202. Китайгородская, М. В. «Вещный мир» человека: коммуникативно-жанровый аспект / М. В. Китайгородская, Н. Н. Розанова // Русский язык сегодня : сб. ст. / Рос. акад. наук, Ин-т рус. яз. ; отв. ред. Л. П. Крысин. – М., 2000. – Вып. 1. – С. 170–181.

203. Кобзев, А. И. Понимание мира как единства времени и пространства в традиционном Китае / А. И. Кобзев // Антропология культуры : [сб. ст.] / Моск. гос. ун-т, Ин-т мировой культуры. – М., 2002. – Вып. 1. – С. 181–187.
204. Коваль, В. И. Мифологическая картина мира в трактовке Е. Ф. Карского / В. И. Коваль // Я. Карскі і сучаснае мовазнаўства : да 135-х угодкаў з дня нарадж. : матэрыялы Шостых навук. чытанняў, 25–26 студз. 1996 г. : [у 2 т.] / Грод. дзярж. ўн-т, Грод. гар. выкан. кам. ; [адк. рэд. М. І. Канюшкевіч]. – Гродна, 1996. – Т. 1. – С. 14–19.
205. Коваль, В. И. Мифологические верования восточных славян : пособие / В. И. Коваль ; Гомел. гос. ун-т. – Гомель : ГГУ, 2016. – 270 с.
206. Коваль, У. І. Народныя ўяўленні, павер'і і прыкметы : давед. па ўсходнеславян. міфалогіі / У. І. Коваль. – Гомель : Беларус. агенцтва навук.-тэхн. і дзелавой інфарм., 1995. – 179 с.
207. Коваль, В. И. Фразеология народной духовной культуры: состав, семантика, происхождение / В. И. Коваль. – Минск : Респ. ин-т высш. шк., 2011. – 194 с.
208. Козлов, А. С. Архетип / А. С. Козлов // Современное зарубежное литературоведение: страны Западной Европы и США: концепции, школы, термины : энцикл. справ. / [А. В. Дранов и др.] ; Рос. акад. наук, Ин-т науч. информ. по обществ. наукам. – М., 1996. – С. 194–195.
209. Колесов, В. В. Концепт культур: образ – понятие – символ / В. В. Колесов // Вестн. С.-Петербур. ун-та. Сер. 2, История. Языкознание. Литературоведение. – 1992. – Вып. 3. – С. 30–40.
210. Кононенко, Б. И. Большой толковый словарь по культурологии / Б. И. Кононенко. – М. : Вече : АСТ, 2003. – 509 с.
211. Конюшкевич, М. Проклятия в речевом поведении белорусов / М. Конюшкевич // Etnolingwistyka: problemy języka i kultury / Uniw. Marii Curie-Skłodowskiej, Wydż. humanistyczny ; red. J. Bartmiński. – Lublin, 2001. – Т. 13. – S. 155–168.
212. Корень, Н. Д. Полесская строительная терминология (хата + хозяйственные постройки) / Н. Д. Корень, М. С. Шушкевич // Лексика Полесья: материалы для полесского диалектического словаря : [сборник] / Акад. наук СССР, Ин-т славяноведения ; [отв. ред. Н. И. Толстой]. – М., 1968. – С. 131–161.
213. Коробейникова, А. А. О пространственных архетипах в литературе / А. А. Коробейникова, Ю. Г. Пыхтина // Вестн. Оренбург. гос. ун-та. – 2010. – № 11. – С. 44–50 с.

214. Крачковский, Ю. Ф. Быт западнорусского селянина / Ю. Ф. Крачковский. – Изд. Имп. О-ва истории древностей рос. при Моск. ун-те. – М. : Унив. тип. (Катков и К°), 1874. – 212 с. – (Чтения в Императорском Обществе истории и древностей российских при Московском университете, 1873 ; кн. 4).
215. Кривец, И. П. Концепт дома в художественном мире А. С. Пушкина : автореф. дис. ... канд. филол. наук : 10.01.01 / И. П. Кривец ; Дальневост. гос. ун-т. – Владивосток, 2005. – 27 с.
216. Куклев, В. Дом / В. Куклев, Д. Гайдук // Энциклопедия символов, знаков, эмблем / авт.-сост. : В. Андреева [и др.]. – М., 2000. – С. 159–161.
217. Культавыя камяні Беларусі [Электронны рэсурс] / Э. Ляўкоў [і інш.] // Mogilew.by. – Рэжым доступу: <https://mogilew.by/histor/74215-kultavyuakamyau-belarus.html>. – Дата доступу: 20. 04. 2021.
218. Курсите, Я. Семантика угла в литовском фольклоре / Я. Курсите // ПОЛУТРОПОН : к 70-летию Владимира Николаевича Топорова / Рос. акад. наук, Ин-т славяноведения ; [редкол.: Т. М. Николаева (отв. ред.) и др.]. – М., 1998. – С. 422–427.
219. Кухаронак, Т. І. Радзінныя звычай і абрады беларусаў: канец XIX–XX ст. / Т. І. Кухаронак ; Акад. навук Беларусі, Ін-т мастацтвазнаўства, этнаграфіі і фальклору, Беларус. ін-т прабл. культуры. – Мінск : Навука і тэхніка, 1993. – 124 с.
220. Лакофф, Д. Метафоры, которыми мы живем / Д. Лакофф, М. Джонсон // Теория метафоры : [сборник] / пер. под ред. Н. Д. Арутюновой, М. А. Журиной. – М., 1990. – С. 387–415.
221. Левинтон, Г. А. Мужской и женский текст в свадебном обряде (свадьба как диалог) / Г. А. Левинтон // Этнические стереотипы мужского и женского поведения : [сб. ст.] / Акад. наук СССР, Ин-т этнографии ; [отв. ред.: А. К. Байбурин, И. С. Кон]. – Л., 1991. – С. 210–234.
222. Левинтон, Г. А. Ритуалы и ритуализованные формы поведения / Г. А. Левинтон // Рациональность и семиотика поведения : материалы науч.-методол. семинара по пробл. логики, психологии и семиотики деятельности / Респ. бюро методол. семинаров при Президиуме Акад. наук Укр. ССР, Ин-т философии Акад. наук Укр. ССР ; редкол.: А. Т. Ишмуратов [и др.]. – Киев, 1988. – С. 53–54.
223. Леви-Стросс, К. Структура мифов / К. Леви-Стросс // Структурная антропология / Акад. наук СССР, Ин-т этнографии ; [пер. с фр. под ред. и с примеч. В. В. Иванова]. – М., 1985. – С. 183–207.

224. Левкиевская, Е. Е. Духи локусов / Е. Е. Левкиевская // Славянские древности : этнолингвист. слов. : в 5 т. / Рос. акад. наук, Ин-т славяноведения и балканистики ; под общ. ред. Н. И. Толстого. – М., 1999. – Т. 2 : Д – К (Крошки) / [Т. А. Агапкина и др.]. – С. 155–157.
225. Левкиевская, Е. Е. Опахивание / Е. Е. Левкиевская // Славянские древности : этнолингвист. слов. : в 5 т. / Рос. акад. наук, Ин-т славяноведения и балканистики ; под ред. Н. И. Толстого. – М., 2004. – Т. 3 : К (Круг) – П (Перепелка) / [Т. А. Агапкина и др.]. – С. 548–550.
226. Легенды і паданні / [склад. М. Я. Грынблат, А. І. Гурскі ; рэдкал.: В. К. Бандарчык і інш. ; рэд. тома А. С. Фядосік]. – Мінск : Навука і тэхніка, 1983. – 544 с.
227. Лексіка Палесся ў прасторы і часе / [Г. Ф. Вештарт і інш. ; рэд. В. У. Мартынаў] ; Акад. навук Беларус. ССР, Ін-т мовазнаўства. – Мінск : Навука і тэхніка, 1971. – 216 с.
228. Лексічны атлас беларускіх народных гаворак : у 5 т. / Акад. навук Беларусі, Ін-т мовазнаўства ; [пад рэд. Ю. Ф. Мацкевіч]. – Мінск : Мін. друк. ф-ка, 1997. – Т. 4. : Побыт. – 150 с.
229. Лелеко, В. Д. Пространство повседневности в европейской культуре / В. Д. Лелеко ; С. -Петерб. гос. ун-т культуры и искусств. – СПб. : СПбГУКИ, 2002. – 303 с.
230. Лепешаў, І. Я. Тлумачальны слоўнік прыказак / І. Я. Лепешаў, М. А. Якалцэвіч ; Гродз. дзярж. ўн-т. – Гродна : ГрДУ, 2011. – 695 с.
231. Лепешаў, І. Я. Этымалагічны слоўнік фразеалагізмаў / І. Я. Лепешаў. – Мінск : БелЭн, 2004. – 443 с.
232. Линч, К. Образ города / К. Линч ; пер. с англ. В. Л. Глазычев ; под ред. А. В. Иконникова. – М. : Стройиздат, 1982. – 328 с.
233. Ліцвінка, В. Д. Слова міма не ляціць: беларускія народныя прыказкі і прымаўкі / В. Д. Ліцвінка, Л. А. Царанкоў ; [наук. рэд. А. С. Фядосік]. – Мінск : Універсітэцкае, 1985. – 149 с.
234. Лобач, У. Дым / У. Лобач // Беларуская міфалогія : энцыкл. слоўн. / [склад. І. Клімковіч ; навук. рэд. С. Санько]. – Мінск, 2004. – С. 158.
235. Лобач, У. А. Міфа-семантыка сядзібы і хаты ў традыцыйным светапоглядзе беларусаў / У. А. Лобач // Весн. Віцеб. дзярж. ун-та. – 2009. – № 2 (52). – С. 40–47.
236. Лобач, У. Парог / У. Лобач // Беларуская міфалогія : энцыкл. слоўн. / [склад. І. Клімковіч ; навук. рэд. С. Санько ; рэдкал. : С. Санько і інш.]. – Мінск, 2004. – С. 366–367.

237. Лобач, У. А. Уяўленні аб прасторы і часе ў традыцыйным светапоглядзе беларусаў (па этнаграфічных і фальклорных матэрыялах XIX – пач. XX ст.) : дыс. ... канд. гіст. навук : 07.00.07 / У. А. Лобач. – Мінск, 2003. – 116 л.
238. Локотко, А. И. Архитектурно-ландшафтная топография белорусско-русского этнического пограничья / А. И. Локотко. – Минск : Право и экономика, 2003. – 106 с.
239. Локотко, А. И. Архитектурное наследие Беларуси: развитие традиций, охрана и реставрация / А. И. Локотко. – Минск : Право и экономика, 2004. – 303 с.
240. Локотко, А. И. Белорусское народное зодчество: середина XIX–XX вв. / А. И. Локотко ; [ред. В. К. Бондарчик]. – Минск : Навука і тэхніка, 1991. – 286 с.
241. Локотко, А. И. Зодчество / А. И. Локотко // Нарысы гісторыі культуры Беларусі : 4 т. / НАН Беларусі, Цэнтр даслед. Беларус. культуры, мовы і літ., Ін-т мастацтвазнаўства, этнаграфіі і фальклору ; [наук. рэд. А. И. Локотка]. – Мінск, 2015. – Т. 3 : Культура сяла XIV – пачатку XX ст., кн. 1 : Матэрыяльная культура / [А. И. Локотка і інш.]. – С. 8–116.
242. Локотко, А. И. Историко-культурные ландшафты Беларуси / А. И. Локотко. – Минск : Беларус. наука, 2006. – 470 с.
243. Локотко, А. И. Историко-культурные регионы Беларуси / А. И. Локотко ; Европ. гуманитар. ун-т. – Минск : ЕГУ, 2002. – 227 с.
244. Локотка, А. И. Нацыянальныя рысы беларускай архітэктуры / А. И. Локотка. – Минск : Ураджай, 1999. – 366 с.
245. Локотка, А. И. Пад стрэхамі прашчураў / А. И. Локотка. – Мінск : Польша, 1995. – 383 с.
246. Локотко, А. И. Топография природноценных территорий и историко-культурного ландшафта Белорусского государственного музея народной архитектуры и быта / А. И. Локотко. – Минск : Право и экономика, 2005. – 196 с.
247. Лосев, А. Ф. Космос / А. Ф. Лосев // Мифология : большой энцикл. слов. / гл. ред. Е. М. Мелетинский. – 4-е изд., репр. – М., 1998. – С. 296.
248. Лотман, М. Ю. Избранные статьи : в 3 т. / М. Ю. Лотман. – Таллин : Александра, 1992–1993. – Т. 1 : Статьи по семиотике и типологии. – 1992. – 479 с.
249. Лотман, Ю. М. Люди и знаки / Ю. М. Лотман // Семиосфера / Ю. М. Лотман. – СПб. : Искусство-СПб, 2010. – С. 5–10.

250. Лотман, Ю. М. О метаязыке типологических описаний культуры / Ю. М. Лотман // Учен. зап. Тартус. гос. ун-та. – Тарту, 1969. – Вып. 236 : Труды по знаковым системам, т. 4. – С. 460–477.
251. Лотман, Ю. М. Семиосфера / Ю. М. Лотман. – СПб. : Искусство-СПБ, 2001. – 704 с.
252. Лотман, Ю. М. Семиосфера : сборник / Ю. М. Лотман. – СПб. : Искусство-СПБ, 2000. – 703 с.
253. Лотман, Ю. М. Статьи по семиотике культуры и искусства / Ю. М. Лотман ; сост. Р. Г. Григорьев. – СПб. : Академ. проект, 2002. – 542 с.
254. Лотман, Ю. М. Статьи по типологии культуры / Ю. М. Лотман. – Тарту : [Тартус. ун-т], 1973. – 95 с. – (Материалы к курсу теории литературы / Тартус. гос. ун-т ; вып. 2).
255. Лотман, Ю. М. Текст как семиотическая проблема / Ю. М. Лотман // Избранные статьи : в 3 т. – Таллин, 1992–1993. – Т. 1 : Статьи по семиотике и типологии культуры. – 1992. – С. 129–247.
256. Лотман, Ю. М. Ян Мукаржовский – теоретик искусства / Ю. М. Лотман // Исследования по эстетике и теории искусства / Я. Мукаржовский. – М. : Искусство, 1994. – С. 8–32.
257. Лысенко, П. Ф. Открытие Берестья / П. Ф. Лысенко. – 2-е изд., доп. – Минск : Беларус. думка, 2007. – 179 с.
258. Лысенка, П. Ф. Раскопки Бярэсця / П. Ф. Лысенка // Помнікі гісторыі і культуры Беларусі. – 1971. – № 1. – С. 18–24.
259. Ляўкоў, Э. А. Маўклівыя сведкі мінуўшчыны / Э. А. Ляўкоў. – Мінск : Навука і тэхніка, 1992. – 213 с.
260. Ляцкий, Е. А. Болезнь и смерть по представлениям белорусов / Е. А. Ляцкий // Этногр. обозрение. – 1892. – № 2–3. – С. 23–41.
261. Ляцкий, Е. А. Материалы для изучения творчества и быта белорусов. 1. Пословицы, поговорки, загадки / Е. А. Ляцкий. – М. : Унив. тип., 1898. – VII, 63 с.
262. Ляцкий, Е. А. Представления белоруса о нечистой силе / Е. А. Ляцкий // Этногр. обозрение. – 1890. – № 4. – С. 25–41.
263. Мазуркевич, Л. М. Вогнік, дыхавіца, крыксы: лексіка народнай медыцыны Усходняга Палесся / Л. М. Мазуркевіч // Роднае слова. – 2003. – № 4. – С. 38–41.
264. Максимов, С. В. Нечистая, неведомая и крестная сила / С. В. Максимов ; Этногр. бюро кн. В. Н. Тенишева. – СПб. : Т-во Р. Голике и А. Вильборг, 1903. – IV, 526 с.

265. Малікаў, Я. Р. Традыцыі разьбянога дэкору ў народнай архітэктуры паўднёва-ўсходняй Беларусі: канец XIX – першая палова XX ст. / Я. Р. Малікаў. – Мінск : Беларус. навука, 2016. – 237 с.

266. Марына, А. В. Репрезентация понятийного и ценностного компонентов концепта дом и home/house в рекламном дискурсе / А. В. Марына // Вестн. Балт. федерал. ун-та. Сер. : Филология, педагогика, психология. – 2016. – № 3. – С. 31–38.

267. Маслова, В. А. Коды лингвокультуры : учеб. пособие / В. А. Маслова, М. В. Пименова. – 3-е изд., стер. – М. : Флинта : Наука, 2018. – 177 с.

268. Материалы по этнографии Гродненской губернии : [в 2 вып.] / Упр. Вилен. учеб. округа ; ред. Е. Р. Романов. – Вильна : Рус. почин, 1911–1912. – Вып. 1. – 1911. – 239 с.

269. Маховская, И. С. Застолье в белорусской традиционной родинной обрядности / И. С. Маховская // Традиционное русское застолье : сб. ст. / Федер. агентство по культуре и кинематографии, Гос. респ. центр рус. фольклора ; сост. А. В. Костина, Л. Ф. Миронихина. – М., 2008. – С. 82–95.

270. Мелетинский, Е. М. Миф и историческая поэтика фольклора / Е. М. Мелетинский // Фольклор: поэтическая система : [сб. ст.] / АН СССР, Науч. совет по фольклору при Отд-нии лит. и яз., Ин-т мировой лит. ; [отв. ред.: А. И. Баландин, В. М. Гацак]. – М., 1977. – С. 23–41.

271. Мелетинский, Е. М. О литературных архетипах / Е. М. Мелетинский ; Рос. гос. гуманитар. ун-т, Ин-т высш. гуманитар. исслед. – М. : РГГУ, 1994. – 133 с. – (Чтения по истории и теории культуры ; вып. 4).

272. Мелетинский, Е. М. Поэтика мифа / Е. М. Мелетинский ; Рос. акад. наук, Ин-т мировой лит. – 2-е изд., репр. – М. : Вост. лит., 1995. – 406 с.

273. Мельвиль, Ю. К. Чарльз Пирс и прагматизм: у истоков американской буржуазной философии XX века / Ю. К. Мельвиль. – М. : Изд-во Моск. ун-та, 1968. – 503 с.

274. Мечковская, Н. Б. Лавина семиозиса, частично фиксируемая языком (по данным анализа символики креста и мотивированных им знаков) / Н. Б. Мечковская // Сокровенные смыслы. Слово. Текст. Культура : сб. ст. в честь Н. Д. Арутюновой / отв. ред. Ю. Д. Апресян. – М., 2004. – С. 575–587.

275. Міфалагічныя ўяўленні беларусаў / [уклад. В. С. Новак]. – Мінск : Права і эканоміка, 2010. – 533 с.

276. Міфалогія беларусаў : энцыкл. слоўн. / [склад. : І. Клімковіч, В. Аўтушка ; навук. рэд. : Т. Валодзіна, С. Санько]. – Мінск : Беларусь, 2011. – 605 с.

277. Мифологический словарь / [А. А. Аншба и др.]; гл. ред. Е. М. Мелетинский. – М. : Совет. энцикл., 1990. – 672 с.
278. Мифы народов мира : энциклопедия : в 2 т. / гл. ред. С. А. Токарев. – М. : Совет. энцикл., 1987–1988. – Т. 1 : А–К. – 1987. – 671 с. ; Т. 2 : К–Я. – 1988. – 719 с.
279. Михайлин, В. Ю. Тропа звериных слов: пространственно ориентированные культурные коды в индоевропейской традиции / В. Ю. Михайлин. – М. : Нов. лит. обозрение, 2005. – 539 с. – (Научная библиотека. Новое литературное обозрение ; вып. 53).
280. Михайлов, В. А. Религиозная мифология / В. А. Михайлов ; М-во культуры Респ. Бурятия, Науч. -исслед. центр. – Улан-Удэ : Соиел, 1996. – 110 с.
281. Молчанова, Л. А. Материальная культура белорусов / Л. А. Молчанова ; Акад. наук Белорус. ССР, Ин-т искусствоведения, этнографии и фольклора ; [ред.: В. К. Бондарчик, А. И. Залесский]. – Минск : Наука и техника, 1968. – 231 с.
282. Монгайт, А. Л. Древнерусские жилища XI–XIII веков / А. Л. Монгайт // Совет. этнография. – 1948. – № 4. – С. 54–69.
283. Мороз, А. Б. Божница и окно: семиотические параллели / А. Б. Мороз // Слово и культура : памяти Никиты Ильича Толстого : [в 2 т.] / Рос. акад. наук, Ин-т славяноведения ; [ред. Т. А. Агапкина]. – М., 1998. – Т. 2. – С. 114–125.
284. Моррис, Ч. У. Основания теории знаков / Ч. У. Моррис // Семиотика: семиотика языка и литературы : [сб. ст. : пер. с англ., фр., исп.] / сост. и общ. ред. Ю. С. Степанова. – М., 1983. – С. 37–89.
285. Мостепаненко, А. М. Проблема универсальности основных свойств пространства и времени / А. М. Мостепаненко ; Акад. наук СССР, Ленингр. каф. философии. – Л. : Наука, Ленингр. отд-ние, 1969. – 229 с.
286. Мышко, А. П. Этнография деревни Ревков Скидельской волости Гродненской губернии 1914 года / А. П. Мышко // Советская этнография : сб. ст. / Акад. наук СССР, Ин-т этнографии. – М. ; Л., 1941. – Вып. 5. – С. 81–88.
287. Наровская, А. Н. Жилище в космогонических представлениях белорусов / А. Н. Наровская // Славяне: адзінства і мнагастайнасць : міжнар. канф., 24–27 мая 1990 г. : тез. дакл. і паведамл. / [рэдкал. : М. В. Бірыла (гал. рэд.) і інш.]. – Мінск, 1990. – Секцыя 2 : Этнагенез славян. – С. 43–45.
288. Нароўская, А. М. Жыллё ў звычаях і абрадах беларусаў (канец XIX – пачатак XX стст.) / А. М. Нароўская. – Мінск : Рэсп. ін-т выш. шк., 2008. – 35 с.

289. Нароўская, А. М. Інтэр'ер традыцыйнага народнага жылля / А. М. Нароўская // Нарысы гісторыі культуры Беларусі : у 4 т. / НАН Беларусі, Цэнтр даслед. беларус. культуры, мовы і літ., Ін-т мастацтвазнаўства, этнаграфіі і фальклору ; [наук. рэд. А. І. Лакотка]. – Мінск, 2015 – Т. 3 : Культура сяла XIV – пачатку XX ст., кн. 1 : Матэрыяльная культура / [А. І. Лакотка і інш.]. – С. 117–195.

290. Нароўская, А. М. Прадметы інтэр'ера беларускага народнага жылля ў звычайх і абрадах жыхароў усходнепалескага рэгіёну/ А. М. Нароўская // Традыцыі матэрыяльнай і духоўнай культуры Усходняга Палесся : матэрыялы Міжнар. навуц. канф., Гомель, 20–21 мая 2004 г. : у 2 ч. / Гомел. дзярж. ун-т, Навук. -даслед. ін-т гісторыі і культуры ўсходнеславян. народаў ; рэд.кал. : А. А. Станкевіч (гал. рэд.) [і інш.]. – Гомель, 2004. – Ч. 1. – С. 170–174.

291. Нароўская, А. М. Семіётыка структуры традыцыйнага жылля беларусаў / А. М. Нароўская // Нарысы гісторыі культуры Беларусі : у 4 т. / НАН Беларусі, Цэнтр даслед. беларус. культуры, мовы і літ., Ін-т мастацтвазнаўства, этнаграфіі і фальклору ; [наук. рэд. А. І. Лакотка]. – Мінск, 2016. – Т. 3 : Культура сяла XIV – пачатку XX ст., кн. 2 : Духоўная культура / [А. І. Лакотка і інш. ; рэд.кал. : А. І. Лакотка і інш.]. – С. 679–707.

292. Народная міфалогія Гомельшчыны / [Гомел. дзярж. ун-т ; уклад., рэд. І. Ф. Штэйнер, В. С. Новак]. – Мінск : Нёман, 2003. – 320 с.

293. Народные русские сказки А. Н. Афанасьева : в 3 т. / изд. подгот. : Л. Г. Бараг, Н. В. Новиков ; [отв. ред.: Э. В. Померанцева, К. В. Чистов]. – М. : Наука, 1984–1985. – Т. 1. – 1984. – 511 с.

294. Нацыянальны гістарычны архіў Беларусі (НГАБ). – Ф. 694. Воп. 2. Спр. 8263. Арк. 3 адв.

295. Нацыянальны гістарычны архіў Беларусі (НГАБ). – Ф. 694. Воп. 2. Спр. 8263. Арк. 1.

296. Нацыянальны гістарычны архіў Беларусі (НГАБ). – Ф. 694. Воп. 2. Спр. 8424. Арк. 15.

297. Невская, Л. Г. Семантика дороги и смежных представлений в погребальном обряде / Л. Г. Невская // Структура текста : [сб. ст.] / Акад. наук СССР, Ин-т славяноведения и балканистики ; [отв. ред. Т. В. Цивьян]. – М., 1980. – С. 228–240.

298. Ненадавец, А. М. Нарысы беларускай міфалогіі / А. М. Ненадавец. – Мінск : Беларус. навука, 2013. – 534 с.

299. Никитина, С. Е. Дом в свадебных причитаниях и духовных стихах: опыт тезаурусного описания / С. Е. Никитина, Е. Ю. Кукушкина ; Рос. акад. наук, Ин-т языкознания. – М. : Ин-т языкознания РАН, 2000. – 216 с.

300. Никитина, С. Е. Сердце и душа фольклорного человека / С. Е. Никитина // Логический анализ языка: образ человека в культуре и языке / Рос. акад. наук, Ин-т языкознания ; отв. ред. Н. Д. Арутюнова, И. Б. Левонтина. – М., 1999. – С. 26–38.
301. Никифоровский, Н. Я. Нечистики: свод простонародных в Витебской Белоруссии сказаний о нечистой силе / Н. Я. Никифоровский. – Вильна : Типолитограф. т-ва «Н. Мац и К°», 1907. – 103 с.
302. Никифоровский, Н. Я. Освященные предметы и отношение к ним простонародья Витебской Белоруссии / Н. Я. Никифоровский. – Витебск : Типолитограф. насл. М. Б. Неймана, [1903?]. – 26 с.
303. Никифоровский, Н. Я. Очерки простонародного життя-быття в Витебской Белоруссии и описание предметов обиходности: этнографические данные: с географическим видом Витебской губернии и четырьмя чертежами в тексте / Н. Я. Никифоровский. – Витебск : Губерн. тип., 1895. – VIII, 552 с.
304. Никифоровский, Н. Я. Простонародные приметы и поверья, северные обряды и обычаи, легендарные сказания о лицах и местах / Н. Я. Никифоровский. – Витебск : Губерн. типолитограф., 1897. – X, 307 с.
305. Нікольскі, Н. М. Жывелы ў звычайх, абрадах і вераньнях беларускага сялянства / Н. М. Нікольскі ; [адк. рэд. П. Ізох]. – Менск [Мінск : б. в.], 1933. – 136 с. – (Працы секцыі этнаграфіі / Беларус. акад. навук, Ін-т гісторыі імя М. Н. Пакроўскага ; вып. 3).
306. Никольский, Н. М. Происхождение и история белорусской свадебной обрядности / Н. М. Никольский ; [ред.: И. Н. Лущицкий, М. Я. Гринблат, Д. А. Политыко]. – Минск : Изд-во Акад. наук БССР, 1956. – 272 с.
307. Новак, В. С. Беларуская міфалогія. Хрэстаматыя : вучэб. дапам. / В. С. Новак. – Мінск : Рэсп. ін-т выш. шк., 2013. – 393 с.
308. Новак, В. С. Лакальныя формы этнафразеалагізмаў паслявясельнай абраднасці на Гомельшчыне / В. С. Новак // Славянская фразеология в ареальном, историческом и этнокультурном аспектах : материалы междунар. науч. конф., Гомель, 23–24 нояб. 2001 г. / Гомел. гос. ун-т [и др. ; редкол.: В. И. Коваль (отв. ред.) и др.]. – Гомель, 2001. – С. 143–148.
309. Новак, В. С. Фалькларыстыка : тэкст лекцыі / В. С. Новак, Гомел. дзярж. ун-т. – Гомель : ГДУ, 2010. – 107 с.
310. Носова, Г. А. Язычество в православии / Г. А. Носова ; Акад. наук СССР. – М. : Наука, 1975. – 152 с.
311. Нячаева, Г. Р. Неглюбскі ручнік: катастрафічны мікракосм / Г. Р. Нячаева // Ткацтва : зб. матэрыялаў па беларус. нар. ткацтву / уклад.

В. А. Лабачэўская ; Беларус. ін-т праблем культуры. – Мінск, 1999. – С. 19–24.

312. Общественный, семейный быт и духовная культура населения Полесья / Ин-т искусствоведения, этнографии и фольклора АН БССР, Ин-т искусствоведения, фольклора и этнографии АН УССР, Львов. отд-ние ; [В. К. Бондарчик и др. ; редкол.: В. К. Бондарчик (отв. ред.) и др.]. – Минск : Наука и техника, 1987. – 375 с.

313. Овсянникова, В. В. Базовая языковая метафора «Природа – это дом» в естественно-научных текстах (на материале текстов по общей геологии) / В. В. Овсянникова // Вестн. Том. гос. ун-та. – 2009. – № 318. – С. 41–43.

314. Ожегов, С. И. Толковый словарь русского языка / С. И. Ожегов, Н. Ю. Шведова ; Рос. акад. наук, Ин-т рус. яз. – 4-е изд., доп. – М. : Азбуковник, 1997. – 939 с.

315. О приметах // Мин. епархиал. вед. – 1884. – № 15. – С. 425–434.

316. О приметах // Мин. епархиал. вед. – 1884. – № 16. – С. 444–463.

317. Опыт описания Могилевской губернии в историческом, физико-географическом, этнографическом, промышленном, сельскохозяйственном, лесном, учебном, медицинском и статистическом отношениях: с двумя картами губернии и 17 резанными на дереве гравюрами видов и типов : в 3 кн. / сост., под ред. А. С. Дембовецкого. – Могилев : Тип. Губерн. правления, 1882–1884. – Кн. 3. – 1884. – 327 с.

318. Островский, А. Б. Этнологический структурализм Клода Леви-Стросса / А. Б. Островский // Первобытное мышление / К. Леви-Стросс ; пер. А. И. Островского. – М., 1994. – С. 3–14.

319. Паэзія беларускага земляробчага календара / Акад. навук Беларус. ССР, Ін-т мастацтвазнаўства, этнаграфіі і фальклору ; [уклад. А. С. Ліса ; рэдкал. : А. С. Фядосік (гал. рэд.) і інш.]. – Мінск : Навука і тэхніка, 1992. – 611 с.

320. Плотникова, А. А. Порог / А. А. Плотникова // Славянские древности : этнолингвист. слов. : в 5 т. / Рос. акад. наук, Ин-т славяноведения и балканистики ; под общ. ред. Н. И. Толстого. – М., 2009. – Т. 4 : П (Переправа через воду) – С (Сито). – С. 173–178.

321. Поболь, Л. Д. Поселения и могильник зарубинецкой культуры в Чаплине (к вопросу о ранней восточнославянской культуре в южной части БССР) : автореф. дис. ... канд. ист. наук / Л. Д. Поболь ; Акад. наук СССР, Ин-т археологии. – М., 1960. – 20 с.

322. Подосинов, А. В. Ex oriente lux! Ориентация по странам света в архаических культурах Евразии / А. В. Подосинов ; Рос. акад. наук, Ин-т всеобщей истории, Ин-т рос. истории. – М. : Яз. рус. культуры, 1999. – 718 с.

323. Полесье. Материальная культура / [В. К. Бондарчик и др. ; редкол.: В. К. Бондарчик (отв. ред.) и др.] ; Акад. наук Укр. ССР. – Киев : Навук. думка, 1988. – 448 с.
324. Полесские заговоры (в записях 1970–1990 гг.) : [сборник] / [сост., подгот. текстов и коммент. Т. А. Агапкиной, Е. Е. Левкиевской, А. Л. Топоркова]. – М. : Индрик, 2003. – 751 с.
325. Померанцева, Э. В. Роль слова в обряде опахивания / Э. В. Померанцева // Обряды и обрядовый фольклор : [сб. ст.] / Акад. наук СССР, Ин-т этнографии ; [отв. ред. В. К. Соколова]. – М., 1982. – С. 25–36.
326. Попов, И. Белоруссия и белорусы / И. Попов. – 2-е изд. печатано с 1-го изд. – М. : М. В. Клюкин, 1912. – 64 с.
327. Потебня, А. А. О мифическом значении некоторых обрядов и поверий / А. А. Потебня. – М. : Унив. тип., 1865. – 310 с., VII с.
328. Потебня, А. А. I. О некоторых символах в славянской народной поэзии. II. О связи некоторых представлений в языке. III. О купальских огнях и сродных с ними представлениях. IV. О доле и сродных с нею существах / А. А. Потебня. – 2-е изд. – Харьков : Изд. М. В. Потебня, 1914. – 243 с.
329. Потебня, А. А. Символ и миф в народной культуре / А. А. Потебня ; [сост., подг. текстов, ст. и коммент. А. Л. Топоркова]. – М. : Лабиринт, 2000. – 479 с.
330. Потураева, Е. А. Метафорическая интерпретация концептуальной сферы «Дом» в русской языковой картине мира : дис. ... канд. фил. наук : 10.02.01 / Е. А. Потураева ; Кемер. гос. ун-т. – Томск, 2011. – 233 л.
331. Привалова, В. М. Орнамент как знаково-символический ритуал культуры / В. М. Привалова ; Федер. агентство науч. орг., Сам. науч. центр Рос. акад. наук. – Самара : СамНЦ РАН, 2014. – 323 с.
332. Привалова, В. М. Семантика орнамента в семиотике культуры / В. М. Привалова ; Сам. науч. центр Рос. акад. наук, Поволж. гос. социал.-гуманитар. акад. – Самара : СамНЦ РАН, 2010. – 173 с.
333. Пропп, В. Я. Исторические корни волшебной сказки / В. Я. Пропп. – [2-е изд.]. – Л. : Изд-во Ленингр. ун-та, 1986. – 364 с.
334. Прыказкі і прымаўкі : ў 2 кн. / Акад. навук Беларус. ССР, Ін-т мастацтвазнаўства, этнаграфіі і фальклору ; [склад. М. Я. Грынבלата ; рэдкал.: В. К. Бандарчык і інш.]. – Мінск : Навука і тэхніка, 1976. – Кн. 2 / рэд. А. С. Фядосік]. – 615 с.
335. Пяткевіч, Ч. Рэчыцкае Палессе / Ч. Пяткевіч ; уклад. У. Васілевіча : пер. з пол. Л. Салавей, У. Васілевіча. – Мінск : Беларус. кнігазбор, 2004. – 670 с.

336. Радзіны: абрад, песні / НАН Беларусі, Ін-т мастацтвазнаўства, этнаграфіі і фальклору ; [уклад. Г. А. Пятроўскай ; апісан. абрадаў Т. І. Кухаронак ; рэд.: А. С. Фядосік, Т. А. Дубкова]. – Мінск : Беларус. навука, 1998. – 636 с.

337. Радченко, З. Гомельские народные песни (белорусские и малорусские): записаны в Дятловицкой волости Гомельского уезда Могилевской губернии Зинаидой Радченко: с приложением 83 местных пословиц / З. Радченко. – СПб. : Тип. В. Безобразова и Комп., 1888. – Разд. паг. – (Записки Императорского Русского географического общества по Отделению этнографии ; т. 13, вып. 2).

338. Разова, Е. Л. Дом: место социального и культурного становления человека : дис. ... канд. филос. наук : 09. 00. 13 / Е. Л. Разова. – СПб., 2004. – 180 л.

339. Разова, Е. Л. Дом. Экзистенциальное пространство человека / Е. Л. Разова // *Vita Cogitans: альманах молодых философов* / С.-Петербург. гос. ун-т. – СПб., 2002. – Вып. 1. – С. 206–220.

340. Раппопорт, П. А. Древнерусская архитектура / П. А. Раппопорт. – М. : Наука, 1970. – 140 с.

341. Раппопорт, П. А. Древнерусское жилище / П. А. Раппопорт. – Л. : Наука, Ленингр. отд-ние, 1975. – 179 с. – (Археология СССР. Свод археологических источников / Акад. наук СССР, Ин-т археологии ; вып. Е1-32).

342. Резанова, З. И. Концептуальные метафорические модели «человек это мир» и «мир это человек»: к проблеме обратимости (на материале сибирских русских народных говоров) / З. И. Резанова // *Актуальные проблемы русистики* / Федер. агентство по образованию, Том. гос. ун-т. – Томск, 2006. – Вып. 3 : Языковые аспекты регионального существования человека : материалы Междунар. науч. конф., посвящ. юбилею акад. МАН ВШ, д-ра филол. наук, проф. О. И. Блиновой, Томск, 9–11 нояб. 2005 г. – С. 287–295.

343. Рогалев, А. Ф. Скрытый смысл географических названий, легенд и преданий (на материале Беларуси) / А. Ф. Рогалев. – Гомель : Барк, 2012. – 207 с.

344. Романов, Е. Р. Белорусский сборник : [в 9 вып.] / Е. Р. Романов. – Витебск : Типолитогр. Г. А. Малкина, 1891. – Вып. 5 : Заговоры, апокрифы, духовные стихи. – XVI, 450 с.

345. Романов, Е. Р. Белорусский сборник : [в 9 вып.] / Е. Р. Романов. – Вильно : Тип. А. Г. Сыркина, 1912. – Вып. 8 : Быт белоруса. – VIII, 600 с.

346. Русанова, И. П. Славянские древности VI–IX вв. между Днепром и Западным Бугом / И. П. Русанова. – М. : Наука, 1973. – 100 с. – (Архео-

логия СССР. Свод археологических источников / Акад. наук СССР, Ин-т археологии ; вып. Е1-25).

347. Русский ассоциативный словарь : [в 2 т.] / Ю. Н. Караулов [и др.] ; Рос. акад. наук. – М. : АСТ : Астрель, 2002. – Т. 1 : От стимула к реакции. – 781 с.

348. Рыбаков, Б. А. Ремесло древней Руси / Б. А. Рыбаков ; Акад. наук СССР. – [М.] : 2-я тип. Изд-ва Акад. наук СССР, 1948. – 792 с.

349. Рыбаков, Б. А. Язычество древней Руси / Б. А. Рыбаков ; Акад. наук СССР, Отд-ние истории, Ин-т археологии. – М. : Наука, 1987. – 782 с.

350. Рыбаков, Б. А. Язычество древних славян / Б. А. Рыбаков ; Рос. акад. наук, Отд-ние истории, Ин-т археологии. – М. : Наука, 1981. – 607 с.

351. Санько, З. Ф. Малы руска-беларускі слоўнік прыказак, прымавак і фразем / З. Ф. Санько. – Мінск : Навука і тэхніка, 1991. – 216 с.

352. Сардараў, А. С. Камень у прасторавым асяроддзі / А. С. Сардараў // Архитектура и строительство. – 2010. – № 7. – С. 48–51.

353. Сахно, С. Л. «Свое – чужое» в концептуальных структурах / С. Л. Сахно // Логический анализ языка: культурные концепты : [сб. ст.] / Акад. наук СССР, Ин-т языкознания ; [редкол.: Н. Д. Арутюнова (отв. ред.) и др.]. – М., 1991. – С. 95–102.

354. Свешникова, Т. И. К функции посуды в восточно-романском фольклоре / Т. И. Свешникова, Т. В. Цивьян // Этническая история восточных романцев: древность и средние века : [сб. ст.] / Акад. наук СССР, Ин-т славяноведения и балканистики ; [редкол.: В. Д. Королюк (отв. ред.), В. В. Иванов, Е. П. Наумов]. – М., 1979. – С. 147–190.

355. Сегал, Д. Мир вещей и семиотика / Д. Сигал // Декор. искусство СССР. – 1985. – № 6. – С. 38–41.

356. Седакова, О. А. Материалы к описанию Полесского погребального обряда / О. А. Седакова // Полесский этнолингвистический сборник : материалы и исслед. / Акад. наук СССР, Ин-т славяноведения и балканистики ; [редкол.: Н. И. Толстой (отв. ред.) и др.]. – М., 1983. – С. 246–262.

357. Седакова, О. А. Обрядовая терминология и структура текста (погребальный обряд восточных и южных славян) : дис. ... канд. филол. наук : 10. 02. 03 / О. А. Седакова. – М., 1983. – 188 л.

358. Седов, В. В. К вопросу о жертвоприношениях в древнем Новгороде / В. В. Седов // Краткие сообщения о докладах и полевых исследованиях института истории материальной культуры / Акад. наук СССР, Ин-т истории материал. культуры. – М., 1957. – Вып. 68. – С. 20–30.

359. Сементовский, А. М. Этнографический обзор Витебской губернии / А. М. Сементовский. – СПб. : Тип. М. Хана, 1872. – 69 с.
360. Сербов, И. А. Белорусы-сакуны: краткий этнографический очерк / И. А. Сербов. – Петроград : Тип. Имп. Акад. наук, 1915. – [2], II, XVII, 180 с. – (Сборник Отделения русского языка и словесности Императорской Академии наук ; т. 94, № 1).
361. Сербов, И. А. Поездки по Полесью 1911 и 1912 гг. / И. А. Сербов. – Вильна : Сев.-Зап. отд. Имп. Рус. геогр. о-ва, 1914. – 51 с.
362. Сергачев, С. А. Белорусское народное зодчество / С. А. Сергачев. – Минск : Ураджай, 1992. – 254 с.
363. Сергачев, С. А. Народное зодчество Беларуси: история и современность / С. А. Сергачев. – Минск : Беларус. Энцыкл. імя П. Броўкі, 2015. – 559 с.
364. Сержпутоўскі, А. К. Казкі і апавяданні беларусаў Слуцкага павета / А. К. Сержпутоўскі ; [наук. кансультант А. С. Фядосік]. – Мінск : Універсітэцкае, 2000. – 270 с.
365. Сержпутовский, А. О завитках в Белоруссии (очерк из жизни крестьян южной полесской части Слуцкого уезда, Минской губ.) / [А. Сержпутовский]. – [СПб.] : Тип. М-ва путей сообщения (Т-ва И. Н. Кушнерев и К°), [1907?]. – 6 с.
366. Сержпутоўскі, А. К. Палешукі-беларусы: этнаграфічны нарыс / А. К. Сержпутоўскі ; НАН Беларусі, Цэнтр даслед. беларус. культуры, мовы і літ., Рас. этнагр. музей ; [пер. з рус. і камент. С. Грунтова ; падрыхт. тэксту А. Лысенкі]. – Мінск : Беларус. навука, 2017. – 171 с.
367. Сержпутоўскі, А. К. Прымхі і забабоны беларусаў-палешукоў / А. К. Сержпутоўскі. – Менск [Мінск : б. в.], 1930. – VII, 276 с. – (Беларуская этнаграфія ў доследах і матэрыялах ; кн. 7).
368. Сито // Энциклопедический словарь : [в 86 т.] / изд. : Ф. А. Брокгауз, И. А. Ефрон ; под ред. К. К. Арсеньева, О. О. Петрушевского. – СПб., 1900. – Т. 30 : Сим – Слюзка. – С. 112.
369. Славянские древности : этнолингвист. сл. : в 5 т. / Рос. акад. наук, Ин-т славяноведения и балканистики ; под ред. Н. И. Толстого. – М. : Международный. отношения, 1995. – Т. 1 : А – Г / [Т. А. Агапкина и др.]. – 577 с.
370. Славянские древности : этнолингвист. сл. : в 5 т. / Рос. акад. наук, Ин-т славяноведения и балканистики ; под общ. ред. Н. И. Толстого. – М. : Международный. отношения, 1999. – Т. 2 : Д – К (Крошки) / [Т. А. Агапкина и др.]. – 697 с.

371. Слоўнік эпітэтаў беларускай мовы / уклад. Н. Гаўрош. – Мінск : Выш. шк., 1998. – 603 с.

372. Слоўнік беларускіх гаворак Паўночна-Заходняй Беларусі і яе пагранічча : у 5 т. / Акад. навук Беларус. ССР, Ін-т мовазнаўства ; [уклад. Ю. Ф. Мацкевіч і інш. ; рэд. Ю. Ф. Мацкевіч]. – Мінск : Навука і тэхніка, 1979. – Т. 1 : А – Г. – 511 с.

373. Смолякова, Н. С. Вертикальное и горизонтальное членение пространства: семиотические оппозиции «далеко-близко» и «верх-низ» (на материале говоров Среднего Приобья) / Н. С. Смолякова // Молодой ученый. – 2011. – № 6–2. – С. 41–44.

374. Содномпилова, М. М. Доминантные символы бурятской традиционной культуры: дерево, лес / М. М. Содномпилова // Мировоззрение населения Южной Сибири и Центральной Азии в исторической ретроспективе : [сб. науч. тр.] / Алт. гос. ун-т. – Барнаул, 2007. – Вып. 1. – С. 206–220.

375. Содномпилова, М. М. Категории пространства и основообразующие компоненты культуры жизнеобеспечения: традиционный костюм монгольских народов / М. М. Содномпилова // Вестн. Бурят. гос. ун-та. – 2011. – Вып. 8. – С. 210–215.

376. Содномпилова, М. М. Мир в традиционном мировоззрении и практической деятельности монгольских народов / М. М. Содномпилова ; Ин-т монголоведения, буддологии и тибетологии СО РАН ; отв. ред. Т. Д. Скрынникова. – Улан-Удэ : Бурят. науч. центр СО РАН, 2009. – 366 с.

377. Содномпилова, М. М. Пространство в традиционном мировоззрении и практической деятельности монгольских народов : автореф. дис. ... д-ра ист. наук : 07.00.07 / М. М. Содномпилова ; [Ин-т монголоведения, буддологии и тибетологии СО РАН]. – Улан-Удэ, 2011. – 50 с.

378. Содномпилова, М. М. Семантика водного орнамента / М. М. Содномпилова // Образование и культура XXI века : материалы межрегион. науч.-практ. конф. : в 2 т. / Вост.-Сиб. гос. акад. культуры и искусств. – Улан-Удэ, 2000. – Т. 2. – С. 88.

379. Содномпилова, М. М. Семантика жилища в традиционной культуре бурят / М. М. Содномпилова ; Иркут. гос. ун-т [и др.]. – Иркутск : Радиан, 2005. – 218 с.

380. Соколова, В. К. Весенне-летние календарные обряды русских, украинцев и белорусов, XIX – начало XX в. / В. К. Соколова ; Акад. наук СССР, Ин-т этнографии. – М. : Наука, 1979. – 287 с.

381. Соловьева, Н. В. Бинарные оппозиции как основополагающие элементы мифологической и фольклорной картин мира / Н. В. Соловьева // Вестн. Моск. гос. обл. ун-та. Сер.: Лингвистика. – 2014. – № 4. – С. 63–69.

382. Де Соссюр, Ф. Курс общей лингвистики / Ф. Де Соссюр ; пер. с фр. Л. М. Сухотина ; под ред. Р. И. Шор. – 2-е изд., стер. – М. : УРСС, 2004. – 271 с.

383. Спегальский, Ю. П. Жилище Северо-Западной Руси IX–XIII вв. / Ю. П. Спегальский ; Акад. наук СССР, Ин-т археологии. – Л. : Наука, Ленингр. отд-ние, 1972. – 275 с.

384. Средневековый быт : сб. ст. / под ред. О. А. Дебиаш-Рождественской, А. И. Хоментовской, Г. П. Федотова. – Л. : Время, 1925. – 278 с.

385. Срезневский, И. И. Роженицы у славян и других языческих народов / И. И. Срезневский // Архив историкоюридических сведений, относящихся до России : [в 3 кн.] / Н. Калачов. – М., 1850–1861. – Кн. 2, [ч.] 1 : Книги второй половина первая. – 1855. – С. 97–122.

386. Станкевіч, А. А. Лексіка народнай гаспадаркі ў гаворках Мазырска-Прыпяцкага Палесся / А. А. Станкевіч, А. М. Воінава, Л. М. Мінакова ; Гомел. дзярж. ун-т, Навук. -даслед. ін-т гісторыі і культуры ўсходнеславян. народаў пры ГДУ. – Гомель : ГДУ, 2008. – 346 с.

387. Станкевіч, А. А. Лексіка народнага дойдства на тэрыторыі беларуска-расійскага памежжа: назвы жыллёвых пабудов і іх частак / А. А. Станкевіч // Традыцыі матэрыяльнай і духоўнай культуры Усходняга Палесся: праблемы вывучэння і захавання ў постчарнобыльскі час : матэрыялы IV Міжнар. навук. канф., Гомель, 31 мая 2013 г. / Гомел. дзярж. ун-т, Навук. -даслед. ін-т гісторыі і культуры ўсходнеславян. народаў пры ГДУ ; [рэдкал. : А. А. Станкевіч (гал. рэд.) і інш.]. – Гомель, 2013. – С. 138–141.

388. Статут Вялікага княства Літоўскага 1566 года / [Т. І. Доўнар, У. М. Сатолін, Я. А. Юхо ; рэдкал. : Т. І. Доўнар і інш.]. – Мінск : Тэсей, 2003. – 351 с.

389. Стеблин-Каменский, М. И. Миф / М. И. Стеблин-Каменский ; Акад. наук СССР. – Л. : Наука, Ленингр. отд-ние, 1976. – 104 с.

390. Степанов, Ю. С. Константы : сл. рус. культуры / Ю. Степанов. – Изд. 2-е, испр. и доп. – М. : Акад. проект, 2001. – 989 с.

391. Страхов, А. Б. О пространственном аспекте славянской концепции небытия / А. Б. Страхов // Этнолингвистика текста: семиотика малых форм фольклора : тез. и предвар. материалы к симпоз. : [в 2 ч.] / Акад. наук СССР, Ин-т славяноведения и балканистики ; [редкол.: В. В. Иванов и др.]. – М., 1988. – [Ч.] 1. – С. 92–94.

392. Страхов, А. Б. Полесское буськовы лапы, галепа / А. Б. Страхов // Полесский этнолингвистический сборник : материалы и исслед. / Акад. наук СССР, Ин-т славяноведения и балканистики ; [редкол.: Н. И. Толстой (отв. ред.) и др.]. – М., 1983. – С. 205–212.

393. Страхов, А. Б. Ритуально-бытовое обращение с хлебом и печью и его связь с представлениями о доле и загробном мире / А. Б. Страхов // Полесье и этногенез славян : предвар. материалы и тез. конф. / Ин-т славяноведения и балканистики АН СССР, Моск. гос. ун-т, Науч. совет АН СССР по комплекс. пробл. славяноведения и балканистики ; [редкол.: Н. И. Толстой (отв. ред.) и др.]. – М., 1983. – С. 99–100.
394. Субботин, А. Л. Локк / А. Л. Субботин // Новая философская энциклопедия : в 4 т. / науч. - ред. совет: В. С. Степин (пред.) [и др.]. – М., 2010. – Т. 2 : Е – М / [науч. ред.: М. С. Ковалева и др.]. – С. 449–450.
395. Сумцов, Н. Ф. Культурные переживания / Н. Ф. Сумцов. – Киев : Киев. старина, 1890. – 408 с.
396. Суханов, И. В. Обычаи, традиции и преемственность поколений / И. В. Суханов. – М. : Политиздат, 1976. – 216 с.
397. Сыманович, Э. А. Поселение эпохи Киевской Руси в с. Чаплин в Южной Белоруссии / Э. А. Сыманович // Сов. археология. – 1961. – № 2. – С. 200–209.
398. Тайлор, Э. Б. Первобытная культура : [пер. с англ.] / Э. Б. Тайлор – М. : Политиздат, 1989. – 572 с.
399. Телия, В. Н. Метафоризация и её роль в создании языковой картины мира / В. Н. Телия // Роль человеческого фактора в языке: язык и картина мира / [Б. А. Серебренников и др.] ; Акад. наук СССР, Ин-т языкознания ; отв. ред. Б. А. Серебренников. – М., 1988. – С. 173–204.
400. Терещенко, А. В. Быт русского народа : [в 7 ч.] / А. В. Терещенко. – СПб. : Тип. М-ва внутр. дел, 1848. – Ч. 1 : [Народность. Жилища. Домоводство. Наряд. Образ жизни. Музыка]. – X, 507 с.
401. Тимченко, А. Г. Вербализация сторон света в русских говорах Красноярского края (бинарные оппозиции «восток-запад», «юг-север») / А. Г. Тимченко // Вестн. Кемер. гос. ун-та. – 2015. – № 2–4. – С. 175–178.
402. Тимченко, А. Г. Отражение оппозиции «Дом – лес» в этнокультурном сознании носителей красноярских говоров / А. Г. Тимченко // Вестн. Краснояр. гос. пед. ун-та им. В. П. Астафьева. – 2014. – № 3 (29). – С. 200–202.
403. Тимченко, А. Г. Семиотические оппозиции «верх-низ» и «далеко-близко» как средство формирования представлений о пространстве / А. Г. Тимченко // Вестн. Краснояр. гос. пед. ун-та им. В. П. Астафьева. – 2013. – № 1 (23). – С. 289–294.
404. Тлумачальны слоўнік беларускай мовы : у 5 т. / Акад. навук БССР, Ін-т мовазнаўства ; [пад агул. рэд. К. К. Атраховіча (К. Крапівы)]. – Мінск : Беларус. Савет. Энцыкл., 1977–1984. – 5 т.

405. Токарев, С. А. К методике этнографического изучения материальной культуры / С. А. Токарев // Сов. этнография. – 1970. – № 4. – С. 3–17.
406. Токарев, С. А. Обычаи и обряды как объект этнографического исследования / С. А. Токарев // Сов. этнография. – 1980. – № 3. – С. 26–36.
407. Токарев, С. А. Ранние формы религии / С. А. Токарев. – М. : Политиздат, 1990. – 621 с.
408. Толковый словарь живого великорусского языка : в 4 т. / В. И. Даль. – М. : Рус. яз., 1989. – Т. 1 : А – З. – ХСVI, 699 с.
409. Толстая, С. М. Деда в полесском народном календаре / С. М. Толстая // Конференция «Балто-славянские этнокультурные и археологические древности: погребальный обряд» : тез. докл. / Акад. наук СССР, Ин-т славяноведения и балканистики ; [редкол.: В. В. Иванов (отв. ред.), Л. Г. Невская]. – М., 1985. – С. 81–83.
410. Толстая, С. М. Душа / С. М. Толстая // Славянские древности : этнолингвист. слов. : в 5 т. / Рос. акад. наук, Ин-т славяноведения и балканистики ; под общ. ред. Н. И. Толстого. – М., 1999. – Т. 2 : Д – К (Крошки) / [Т. А. Агапкина и др.]. – С. 162–167.
411. Толстая, С. М. Культурная семантика слав. «kriv» / С. М. Толстая // Слово и культура: памяти Никиты Ильича Толстого : [сб. ст. : в 2 т.] / Рос. акад. наук, Ин-т славяноведения ; [редкол.: Т. А. Агапкина и др.]. – М., 1998. – Т. 2. – С. 215–229.
412. Толстая, С. М. О вторичной функции обрядового символа (на материале славянской народной традиции) / С. М. Толстая, Н. И. Толстой // Историко-этнографические исследования по фольклору : сб. ст. памяти С. А. Токарева / [Рос. акад. наук, Ин-т востоковедения ; сост. В. Я. Петрухин]. – М., 1994. – С. 238–255.
413. Толстая, С. М. Похороны как вторичная ритуальная форма / С. М. Толстая // Конференция «Балто-славянские этнокультурные и археологические древности: погребальный обряд» : тез. докл. / Акад. наук СССР, Ин-т славяноведения и балканистики ; [редкол.: В. В. Иванов (отв. ред.), Л. Г. Невская]. – М., 1985. – С. 79–81.
414. Толстая, С. М. Пространство слова. Лексическая семантика в общеславянской перспективе / С. М. Толстая. – М. : Индрик, 2008. – 527 с.
415. Толстая, С. М. Ритуальные бесчинства молодежи / С. М. Толстая // Славянский и балканский фольклор: духовная культура Полесья на общеславянском фоне : [сб. докл. Всесоюз. науч. конф. «Полесье и этногенез славян», май 1983 г.] / Акад. наук СССР, Ин-т славяноведения и балканистики ; отв. ред. Н. И. Толстой. – М., 1986. – С. 12–14.

416. Толстая, С. М. Символика девственности в полесском свадебном обряде / С. М. Толстая // Секс и эротика в русской традиционной культуре : сб. ст. / сост. А. Л. Топорков. – М., 1996. – С. 192–206.

417. Толстой, Н. И. «Без четырех углов и изба не строится» (Заметки по славянскому язычеству) / Н. И. Толстой // Славянский и балканский фольклор: народная демонология : сб. ст. / Рос. акад. наук, Ин-т славяноведения ; [редкол.: С. М. Толстая (отв. ред.) и др.]. – М., 2000. – С. 9–24.

418. Толстой, Н. И. Глаза и зрение покойников в славянских народных представлениях / Н. И. Толстой // Конференция «Балто-славянские этнокультурные и археологические древности: погребальный обряд» : тез. докл. / Акад. наук СССР, Ин-т славяноведения и балканистики ; [редкол.: В. В. Иванов (отв. ред.), Л. Г. Невская]. – М., 1985. – С. 83–87.

419. Толстой, Н. И. Заметки по славянскому язычеству. 2. Вызывание дождя в Полесье / Н. И. Толстой, С. М. Толстая // Славянский и балканский фольклор: генезис, архаика, традиции : [сб. ст.] / Акад. наук СССР, Ин-т славяноведения и балканистики ; [отв. ред. И. М. Шептунов]. – М., 1978. – С. 95–130.

420. Толстой, Н. И. Из наблюдений над Полесскими заговорами / Н. И. Толстой // Славянский и балканский фольклор: духовная культура Полесья на общеславянском фоне : [сб. докл. Всесоюз. науч. конф. «Полесье и этногенез славян», май 1983 г.] / Акад. наук СССР, Ин-т славяноведения и балканистики ; отв. ред. Н. И. Толстой. – М., 1986. – С. 135–143.

421. Толстой, Н. И. Славянская этнолингвистика: вопросы теории : ко Второму Всерос. совещ. славистов, Москва, 5–6 нояб. 2013 г. / Н. И. Толстой, С. М. Толстая. – М. : Ин-т славяноведения РАН, 2013. – 240 с.

422. Толстой, Н. И. Фрагмент славянского язычества: архаический ритуал-диалог / Н. И. Толстой // Славянский и балканский фольклор: этногенетическая общность и типологические параллели : [сб. ст.] / Акад. наук СССР, Ин-т славяноведения и балканистики ; [редкол.: Н. И. Толстой (отв. ред.), Л. Н. Виноградова, Ю. И. Смирнов]. – М., 1984. – С. 5–72.

423. Топорков, А. Л. Горшок / А. Л. Топорков // Славянские древности : этнолингвист. сл. : в 5 т. / Рос. акад. наук, Ин-т славяноведения и балканистики ; под ред. Н. И. Толстого. – М. : Междунар. отношения, 1995. – Т. 1 : А – Г / [Т. А. Агапкина и др.]. – С. 526–530.

424. Топорков, А. Л. Дежа / А. Л. Топорков // Славянские древности : этнолингвист. слов. : в 5 т. / Рос. акад. наук, Ин-т славяноведения и балканистики ; под общ. ред. Н. И. Толстого. – М., 1999. – Т. 2 : Д – К (Крошки) / [Т. А. Агапкина и др.]. – С. 45–49.

425. Топорков, А. Л. Домашняя утварь в поверьях и обрядах Полесья / А. Л. Топорков // Этнокультурные традиции русского сельского населения XIX–начала XX в. : [в 2 вып.] / Акад. наук СССР, Ин-т этнографии. – М., 1990. – Вып. 2. – С. 67–135.

426. Топорков, А. Л. Ложка / А. Л. Топорков // Славянские древности : этнолингвист. слов. : в 5 т. / Рос. акад. наук, Ин-т славяноведения и балканистики ; под общ. ред. Н. И. Толстого. – М., 2004. – Т. 3 : К (Круг) – П (Перепелка) / [Т. А. Агапкина и др.]. – С. 129–134.

427. Топорков, А. Л. Об одном символе в поминальной обрядности и в гаданиях восточных славян (ложка) / А. Л. Топорков // Конференция «Балто-славянские этнокультурные и археологические древности: погребальный обряд» : тез. докл. / Акад. наук СССР, Ин-т славяноведения и балканистики ; [редкол.: В. В. Иванов (отв. ред.), Л. Г. Невская]. – М., 1985. – С. 87–88.

428. Топорков, А. Л. Печь / А. Л. Топорков // Славянские древности : этнолингвист. слов. : в 5 т. / Рос. акад. наук, Ин-т славяноведения и балканистики ; под общ. ред. Н. И. Толстого. – М., 2009. – Т. 4 : П (Переправа через воду) – С (Сито). – С. 39–44.

429. Топорков, Л. Д. Ритуал «перепекания» ребенка у восточных славян // Фольклор: проблемы сохранения, изучения и пропаганды : Всесоюз. науч.-практ. конф., 25–28 апр. : тезисы : в 2 ч. / Акад. наук СССР [и др.]. – М., 1988. – Ч. 1. – С. 128–130.

430. Топорков, А. Л. Символика и ритуальные функции предметов материальной культуры / А. Л. Топорков // Этнографическое изучение знаковых средств культуры : [сб. ст.] / Акад. наук СССР, Ин-т этнографии ; [отв. ред. А. С. Мыльников]. – Л., 1989. – С. 89–101.

431. Топорков, А. Л. Стол / А. Л. Топорков // Славянские древности : этнолингвист. слов. : в 5 т. / Рос. акад. наук, Ин-т славяноведения и балканистики ; под общ. ред. Н. И. Толстого. – М., 2012. – Т. 5 : С (Сказка) – Я (Ящерица) / [Т. А. Агапкина и др.]. – С. 165–170.

432. Топоров, В. Н. Дерево Мировое / В. Н. Топоров // Мифы народов мира : энциклопедия : в 2 т. / гл. ред. С. А. Токарев. – М., 1980. – Т. 1. – С. 398–406.

433. Топоров, В. Н. Гора / В. Н. Топоров // Мифы народов мира : энциклопедия : в 2 т. / гл. ред. С. А. Токарев. – М., 1980. – Т. 1. – С. 311–315.

434. Топоров, В. Н. Заметки по похоронной обрядности / В. Н. Топоров // Балто-славянские исследования, 1985 : [сб. ст.] / Акад. наук СССР, Ин-т славяноведения и балканистики ; отв. ред. В. В. Иванов. – М., 1987. – С. 10–52.

435. Топоров, В. Н. Исследования по этимологии и семантике / В. Н. Топоров. – М. : Языки славянских культур, 2006. – Т. 2 : Индоевропейские языки и индоевропеистика, кн. 1. – 544 с.
436. Топоров, В. Н. К реконструкции мифа о мировом яйце: (на материале русских сказок) / В. Н. Топоров // Учен. зап. Тартус. гос. ун-та. – Тарту, 1967. – Вып. 198 : Труды по знаковым системам, т. 3. – С. 81–99.
437. Топоров, В. Н. Круг / В. Н. Топоров, М. Б. Мейлах // Мифы народов мира : энциклопедия : в 2 т. / гл. ред. С. А. Токарев. – М., 1982. – Т. 2. – С. 18–19.
438. Топоров, В. Н. К семантике троичности (слав. *Trizna* и др.) / В. Н. Топоров // Этимология, 1977 : [ежегодник] / Акад. наук СССР, Ин-т рус. яз. ; редкол.: О. Н. Трубачев (отв. ред.) [и др.]. – М., 1979. – С. 3–20.
439. Топоров, В. Н. К символике окна в мифопоэтической традиции / В. Н. Топоров // Балто-славянские исследования, 1983 : [сб. ст.] / Акад. наук СССР, Ин-т славяноведения и балканистики ; отв. ред. В. В. Иванов. – М., 1984. – С. 164–186.
440. Топоров, В. Н. Мировое дерево: универсальные знаковые комплексы / В. Н. Топоров. – М. : Рукопис. памятники Древней Руси, 2010. – Т. 2. – 495 с.
441. Топоров, В. Н. Миф. Ритуал. Символ. Образ: исследования в области мифопоэтического : избранное / В. Н. Топоров ; [ред. В. П. Руднев]. – М. : Прогресс : Культура, 1995. – 621 с.
442. Топоров, В. Н. Модель мира (мифопоэтическая) / В. Н. Топоров // Мифы народов мира : энциклопедия : в 2 т. / гл. ред. С. А. Токарев. – М., 1982. – Т. 2. – С. 161–166.
443. Топоров, В. Н. Об анаграммах в загадках / В. Н. Топоров // Исследования в области балто-славянской духовной культуры: загадка как текст / Рос. акад. наук, Ин-т славяноведения и балканистики ; [отв. ред.: Т. М. Николаева]. – М., 1999. – [Т.] 2 / [В. Н. Топоров и др.]. – С. 69–80.
444. Топоров, В. Н. О мифопоэтическом пространстве : избр. ст. / В. Н. Топоров. – Pisa : ECIIG, 1994. – 316 с.
445. Топоров, В. Н. О числовых моделях в архаичных текстах / В. Н. Топоров // Структура текста : [сб. ст.] / Акад. наук СССР, Ин-т славяноведения и балканистики ; [отв. ред. Т. В. Цивьян]. – М., 1980. – С. 3–58.
446. Топоров, В. Н. Первобытные представления о мире: общий взгляд / В. Н. Топоров // Очерки истории естественно-научных знаний в древности : [сб. ст.] / Акад. наук СССР, Ин-т истории естествознания и техники ; [отв. ред. А. Н. Шамин]. – М., 1982. – С. 8–40.

447. Топоров, В. Н. Праздник / В. Н. Топоров // Мифы народов мира : энциклопедия : в 2 т. / гл. ред. С. А. Токарев. – М., 1982. – Т. 2. – С. 329–331.
448. Топоров, В. Н. Пространство / В. Г. Топоров // Мифы народов мира : энциклопедия : в 2 т. / гл. ред. С. А. Токарев. – М., 1982. – Т. 2. – С. 341–342.
449. Топоров, В. Н. Пространство и текст / В. Н. Топоров // Исследования по этимологии и семантике / В. Н. Топоров. – М., 2005. – Т. 1 : Теория и некоторые частные ее приложения. – С. 55–118.
450. Трацевский, В. В. История архитектуры народного жилища Белоруссии : [учеб. пособие для вузов] / В. В. Трацевский. – Минск : Выш. шк., 1989. – 189 с.
451. Третьяков, Н. Н. Финно-угры, балты и славяне на Днепре и Волге / Н. Н. Третьяков ; Акад. наук СССР, Ин-т археологии. – М. ; Л. : Наука, 1966. – 308 с.
452. Третьяков, П. Н. Основные итоги работы Верхнеднепровской археологической экспедиции / П. Н. Третьяков // Древности Белоруссии : материалы конф. по археологии Белоруссии и смеж. территорий (1966 г.) / Акад. наук БССР, Отд-ние обществ. наук, Ин-т истории ; под ред. В. Ф. Исаенко, А. Г. Митрофанова, Г. В. Штыхова. – Минск, 1966. – С. 114–126.
453. Фадзеева, В. Я. Аброчныя тканіны / В. Я. Фадзеева // Этнаграфія Беларусі : энцыклапедыя / Беларус. савец. энцыкл. ; рэдкал. : І. П. Шамякін (гал. рэд.) [і інш.]. – Мінск, 1989. – С. 16.
454. Фасмер, М. Этимологический словарь русского языка : в 4 т. / М. Фасмер ; пер. с нем. О. Н. Трубачева. – 4-е изд., стер. – М. : Астрель : АСТ, 2009. – 4 т.
455. Федароўскі, М. Люд беларускі: вяселле / уклад., прадм. і пер. з пол. мовы І. У. Саламевіча / М. Федароўскі. – Мінск : Полымя, 1991. – 142 с.
456. Фещенко, В. В. Семиотика творчества и лингвистика креативности / В. В. Фещенко // Обществ. науки и современность. – 2008. – № 6. – С. 143–150.
457. Форофонтова, Ю. Л. Аксиологический концепт сквозь таксономическую призму (на примере концепта судьба) / Ю. Л. Форофонтова // Вестн. Тамб. ун-та. Сер. гуманитар. науки. – 2008. – № 8 (64). – С. 141–146.
458. Фрэзер, Д. Д. Золотая ветвь: исследование религии и магии : [пер. с англ.] / Д. Д. Фрэзер / Д. Д. Фрэзер. – 2-е изд. – М. : Политиздат, 1983. – 703 с.
459. Харузин, А. Славянское жилище в Северо-Западном крае: из материалов по истории развития славянских жилищ / А. Харузин. – Вильна : Типолитограф. Т-ва «Н. Мац и К°», 1907. – 341 с.

460. Холявко, Е. И. Отражение мотива кривизны во вторичной семантике русского и белорусского слова / Е. И. Холявко ; Гомел. гос. ун-т. – Гомель : ГГУ, 2002. – 175 с.
461. Цивьян, Т. В. Архетипический образ дома в народном сознании / Т. В. Цивьян // Живая старина. – 2000. – № 2 (26). – С. 2–4.
462. Цивьян, Т. В. Дом в фольклорной модели мира (на материале балканских загадок) / Т. В. Цивьян // Учен. зап. Тартус. гос. ун-та. – Тарту, 1978. – Вып. 463 : Труды по знаковым системам, [т.] 10 : Семиотика культуры. – С. 65–85.
463. Цивьян, Т. В. Змея = птица: к истолкованию тождества / Т. В. Цивьян // Фольклор и этнография: у этнографических истоков фольклорных сюжетов и образов : сб. науч. тр. / Акад. наук СССР, Ин-т этнографии ; под ред. Б. Н. Путилова. – Л., 1984. – С. 47–57.
464. Цивьян, Т. В. Концепт пути в фольклорной модели мира (от Балтии до Балкан) / Т. В. Цивьян // Славянское языкознание : XII Междунар. съезд славистов, Краков, 1998 г. : докл. рос. делегации / Рос. акад. наук, Отд-ние лит. и яз., Нац. ком. славистов РФ ; отв. ред. О. Н. Трубачев. – М., 1998. – С. 442–459.
465. Цивьян, Т. В. К семиотике посуды в восточнороманском фольклоре / Т. В. Цивьян, Т. Н. Свешникова // Этническая история славян и восточных романцев: древность и средние века : [сб. ст.] / Акад. наук СССР, Ин-т славяноведения и балканистики ; [редкол.: В. Д. Королюк (отв. ред.) и др.]. – М., 1979. – С. 147–190.
466. Цивьян, Т. В. К семантике пространственных и временных показателей в фольклоре / Т. В. Цивьян // Сборник статей по вторичным моделирующим системам / Тарт. гос. ун-т. – Тарту, 1973. – С. 13–17.
467. Цивьян, Т. В. Модель мира и её лингвистические основы / Т. В. Цивьян. – Изд. 2-е, доп. – М. : URSS : КомКнига, 2005. – 279 с.
468. Цивьян, Т. В. Окно – глаз (к антропоморфизации дома) / Т. В. Цивьян // Традиц. культура. – 2011. – № 2. – С. 19–24.
469. Цивьян, Т. В. О некоторых способах отражения в языке оппозиции внутренний/внешний / Т. В. Цивьян // Структурно-типологические исследования в области грамматики славянских языков : [сб. ст.] / Акад. наук СССР, Ин-т славяноведения и балканистики ; [отв. ред. А. А. Зализняк]. – М., 1973. – С. 242–261.
470. Цивьян, Т. В. Оппозиция мужской/женский и её классифицирующая роль в модели мира / Т. В. Цивьян // Этнические стереотипы мужского и женского поведения : [сб. ст.] / Акад. наук СССР, Ин-т этнографии ; [отв. ред. А. К. Байбурин, И. С. Кон]. – Л., 1991. – С. 77–91.

471. Цивьян, Т. В. Пространство и время в балканских охранительных обрядах, связанных с рождением ребенка / Т. В. Цивьян // Македонски фолклор. – 1982. – № 29/30. – С. 117–123.

472. Цітоў, В. С. Народная спадчына: матэрыяльная культура ў лакальна-тыпалагічнай разнастайнасці / В. С. Цітоў ; Акад. навук Беларусі, Ін-т мастацтвазнаўства, этнаграфіі і фальклору ; [навук. рэд. Г. В. Штыхаў]. – Мінск : Навука і тэхніка, 1994. – 300 с.

473. Цітоў, В. С. Этнаграфічная спадчына: Беларусь. Традыцыйна-бытавая культура : вучэб. -метаад. дапам. / В. С. Цітоў. – 2-е выд. – Мінск : Беларусь, 2001. – 206 с.

474. Черепанова, О. А. Путь и дорога в русской сентальности и в древних текстах / О. А. Черепанова // Материалы XXVIII межвузовской научно-методической конференции преподавателей и аспирантов, Санкт-Петербург, 15–22 марта 1999 г. : тез. докл. / С. -Петербург. гос. ун-т. – СПб., 1999. – Вып. 7 : Секция истории русского языка. – С. 29–34.

475. Чернов, И. А. О семиотике запретов / И. А. Чернов // Учен. зап. Тартус. гос. ун-та. – Тарту, 1967. – Вып. 198 : Труды по знаковым системам, [т.] 3. – С. 57–58.

476. Чистов, К. В. Типологические проблемы изучения восточнославянского свадебного обряда / К. В. Чистов // Проблемы типологии в этнографии : [сб. ст.] / Акад. наук СССР, Ин-т этнографии ; [редкол.: Ю. В. Бромлей (отв. ред.) и др.]. – М., 1979. – С. 223–230.

477. Чистов, К. В. Семейные обряды и обрядовый фольклор / К. В. Чистов // Этнография восточных славян : очерки традиц. культуры / [К. В. Чистов и др. ; Акад. наук СССР, Ин-т этнографии] ; отв. ред. К. В. Чистов. – М., 1987. – С. 396–416.

478. Чубинский, П. П. Труды Этнографическо-статистической экспедиции в Западно-русский край, снаряженной императорским Русским Географическим обществом : материалы и исследования : [в 7 т.] / П. П. Чубинский ; Юго-Зап. отд. – СПб. : [б. и.], 1872. – Т. 1, вып. 1 : Верования и суеверия, загадки и пословицы, колдовство. – 224 с.

479. Чубинский, П. П. Труды Этнографическо-статистической экспедиции в Западно-русский край, снаряженной императорским Русским Географическим обществом : материалы и исследования, собранные действительным членом П. П. Чубинским : [в 7 т.] / П. П. Чубинский ; Юго-Зап. отд. – Петербург : [б. и.], 1877. – Т. 4 : Обряды: родины, крестины, свадьба, похороны. – 713 с.

480. Чудинов, А. П. Россия в метафорическом зеркале: когнитивное исследование политической метафоры (1991–2000) / А. П. Чудинов ; Урал. гос. пед. ун-т. – Екатеринбург : [б. и.], 2001. – 238 с.

481. Чулкина, Н. Л. Концептосфера русской повседневности как объект лингвокультурологии и лексикографии : автореф. дис. ... д-ра филол. наук : 10.02.01 / Н. Л. Чулкина ; Рос. ун-т дружбы народов. – М., 2005. – 40 с.

482. Чулкина, Н. Л. Семиотика «вещного мира» повседневности: «вещи-символы» и «вещи-операторы» (ценностная переориентация на рубеже эпох) / Н. Л. Чулкина // Ценности и смыслы. – 2010. – № 6 (9). – С. 48–63.

483. Шаколо, А. В. «Лес» и «дом» как ключевые концепты главной оппозиции сказочного дискурса (в рамках общей дискурсивной теории) / А. В. Шаколо // Учен. зап. Витеб. гос. ун-та им. П. М. Машерова. – Витебск, 2016. – Т. 21. – С. 144–147.

484. Шамякина, Т. И. Мифологическое воплощение солнца в русской и белорусской классической литературе / Т. И. Шамякина // Русская и белорусская литературы на рубеже XX–XXI вв. : к 70-летию каф. рус. лит. : сб. науч. ст. : в 2 ч. / Белорус. гос. ун-т, Белорус. обществ. об-ние преподавателей рус. яз. и лит. ; под ред. С. Я. Гончаровой-Грабовской. – Минск., 2010. – Ч. 1. – С. 59–65.

485. Швед, I. A. Поле як элемент ландшафтнага кода беларускага фальклору / I. A. Швед // Вес. НАН Беларусі. Сер. гуманітар. навук. – 2013. – № 1. – С. 57–63.

486. Швед, I. A. Усталяванне семантычных сувязей прыродна-ландшафтных сімвалаў беларускага традыцыйнага фальклору / I. A. Швед // Вес. НАН Беларусі. Сер. гуманітар. навук. – 2011. – № 1. – С. 69–76.

487. Шейн, П. В. Женильба комины / П. В. Шейн // Этногр. обозрение. – 1898. – Т. 38, № 3. – С. 152–160.

488. Шейн, П. В. Материалы для изучения быта и языка русского населения Северо-Западного края : [в 3 т.] / П. В. Шейн. – СПб. : Тип. Импер. Акад. наук, 1887. – Т. 1, ч. 1 : Бытовая и семейная жизнь белоруса в обрядах и песнях. – XXVI, 585 с. – (Сборник Отделения русского языка и словесности Императорской Академии наук ; т. 41, № 3).

489. Шейн, П. В. Материалы для изучения быта и языка русского населения Северо-Западного края : [в 3 т.] / П. В. Шейн. – СПб. : Тип. Импер. Акад. наук, 1890. – Т. 1, ч. 2 : Бытовая и семейная жизнь белоруса в обрядах и песнях. – XXXI, 708 с. – (Сборник Отделения русского языка и словесности Императорской Академии наук ; т. 51, № 3).

490. Шейн, П. В. Материалы для изучения быта и языка русского населения Северо-Западного края : [в 3 т.] / П. В. Шейн. – СПб. : Тип. Имп. Акад. наук, 1893. – Т. 2 : Сказки, анекдоты, легенды, предания, воспоминания, пословицы, загадки, приветствия, пожелания, божба, проклятия, ругань, заговоры, духовные стихи и проч. – XXII, 715 с. – (Сборник Отделения русского языка и словесности Императорской Академии наук ; т. 57).
491. Шейн, П. В. Материалы для изучения быта и языка русского населения Северо-Западного края : [в 3 т.] / П. В. Шейн. – СПб. : Тип. Имп. Акад. наук, 1902. – Т. 3 : Описание жилища, одежды, пищи, занятий; препровождение времени, игры, верования, обычное право; чародейство, колдовство, знахарство, лечение болезней, средства от напастей, поверья, суеверья, приметы и т. д. – IV, 535 с. – (Сборник Отделения русского языка и словесности Императорской Академии наук ; т. 72, № 4).
492. Шлюбскі, А. Матар’ялы да вивучэння фальклору і мовы Віцебшчыны / А. Шлюбскі. – Мінск : Выд. Ін-ту беларус. культуры, 1927–1928. – Ч. 1. – 1927. – 187 с. – (Беларуская этнаграфія ў доследах і матэрыялах ; кн. 2).
493. Шпилевский, П. Белоруссия в характеристических описаниях и фантастических ее сказках / П. Шпилевский // Пантеон. – 1853. – Т. VIII, Кн. 4. – [V. Смесь], С. 71–96.
494. Шпилевский, П. Белорусские народные предания ; Белорусские народные поверья / П. Шпилевский. – [Б. м.], [Б. г.]. – 125, 69 с. – Отд. оттиск из «Прибавлений» к «Журн. М-ва народ. просвещения» за 1846 и 1852 гг.
495. Эко, У. Отсутствующая структура: введение в семиологию / У. Эко ; пер. с итал. В. Резник, А. Погоняйло. – СПб. : Symposium, 2006. – 538 с.
496. Этнаграфія Беларусі : энцыклапедыя / Беларус. Сав. Энцыкл. ; рэд-кал. : І. П. Шамякін (гал. рэд.) [і інш.]. – Мінск : БелСЭ, 1989. – 575 с.
497. Этымалагічны слоўнік беларускай мовы / НАН Беларусі, Ін-т мовазнаўства. – Мінск : Навука і тэхніка, 1978. – Т. 1 : А–Б / [В. У. Мартынаў і інш.]. – 440 с.
498. Юнг, К. Г. Архетип и символ / К. Г. Юнг. – М. : Ренессанс, 1991. – 304 с.
499. Юнг, К. Г. Психология бессознательного / К. Г. Юнг. – М. : Когито-Центр, 2010. – 352 с.
500. Якобсон, Р. О. В поисках сущности языка / Р. О. Якобсон // Семиотика : [сб. ст. : пер. с англ., фр., исп.] / сост. Ю. С. Степанов. – М. : Радуга, 1983. – С. 102–117.

501. Янкоўскі, Ф. Беларуская фразеалогія: фразеалагізмы, іх значэнне, ужыванне / Ф. Янкоўскі. – Мінск : Выш. шк., 1968. – 448 с.
502. Dmochowski, Z. Ze studiów nad poleskim budownictwem drzewnym / Z. Dmochowski // Biul. historii sztuki i kultury. – 1935. – T. 5, № 2. – S. 164–220.
503. Cloger, Z. Budownictwo drzewne i wyroby z drzewa w dawnej Polsce / Z. Cloger. – Warszawa : Druk W. Lazarskiego, 1907. – T. 1. – 586 s.
504. Cloger, Z. Encyklopedia staropolska : [w 4 t.] / Z. Cloger. – Warszawa : Wiedza Powszechna, 1978. – 4 т.
505. Moszyński, K. Polesie Wschodnie : materiały etnogr. z wschodniej części b. powiatu Mozyrskiego oraz z powiatu Rzeczyckiego / K. Moszyński. – Warszawa : Wydaw. Kasy im. Mianowskiego, 1928. – 328 s.
506. Moszyński, K. Kultura ludowa Słowian / K. Moszyński ; [red. nauk. J. Burszta]. – Wyd. 2. – Warszawa : Książka i Wedza, 1967. – T. 2 : Kultura duchowa, cz. 1. – 827 s.
507. Pietkiewicz, C. Kultura duchowa Polesia Rzeczyckiego : materiały etnogr. / C. Pietkiewicz. – Warszawa : T-vo Nauk. Warszaskie, 1938. – XV, 459 s. – (Prace etnologiczne Instytutu Nauk Antropologicznych i Etnologicznych Towarzystwa Naukowego Warszawskiego ; 4).
508. Tyszkiewicz, E. Opisanie powiatu Borisowskiego pod względem statystycznym, geognostycznym, historycznym, gospodarowym, przemysłowo-handlowym i lekarskim: z dodaniem wiadomości: o obyczajach, śpiewach, przysłowiach i ubiorach ludu, gusłach, zabobonach i t. d. / E. Tyszkiewicz. – Wilno : Druk. A. Marcinowskiego, 1847. – 489 s.

СПІС СКАРАЧЭННЯЎ

АВАК – Акты, издаваемыя Виленскою Археаграфічнаю камісіяю для разбора і выдання дрэвніх актаў
АІМЭФ – Архіў Інстытута мастацтвазнаўства, этнаграфіі і фальклору
АН СССР – Акадэмія навук СССР
БДУ – Беларускі дзяржаўны ўніверсітэт
БДМНАП – Беларускі дзяржаўны музей народнай архітэктуры і побыту
НАН Беларусі – Нацыянальная акадэмія навук Беларусі
НГАБ – Нацыянальны гістарычны архіў Беларусі
ЧОИДР – Чтения в Обществе истории и древностей российских при Московском университете

ІМ'ЯННИ ПАКАЗАЛЬНИК

А

Агапкіна Т. А. (Агапкина Т. А.) 22,
Алехіна С. М. (Алехина С. Н.) 17, 61
Андруніна М. А. (Андрюнина М. А.) 22, 28
Анісімава М. А. (Анисимова М. А.) 61
Аўгусцін Аўрэлій (Августин Аврелий) 10
Аўсяннікава В.У. (Овсянникова В. В.) 61
Арыстоцель (Аристотель) 10
Афанасьеў А. М. (Афанасьев А. Н.) 36, 65, 83

Б

Багданаў В. (Богданов В.) 75
Багдановіч М. 59, 63
Багдановіч А. Я. (Богданович А. Е.) 32, 62, 65, 79, 84, 94
Байбурын А.К. (Байбурин А. К.) 15, 17, 19, 22, 23, 26, 27, 49, 61, 71, 85, 132
Бакаева Э. П. 20
Баціста А. Л. (Батиста А. Л.) 99
Барт Р. 12
Баршчэўскі Я. 62
Бахцін М. М. (Бахтин М. М.) 61
Баумгартэн А. (Баумгартен А.) 10
Бідэрман Г. (Бидерманн Г.) 66
Бломквіст Я. Э. (Бломквист Е. Э.) 72
Баброўскі П. (Бобровский П.) 35
Багатыроў П. Г. (Богатырев П. Г.) 136
Броўка П. 63
Будзько У. Д. 100
Быкоўскі А. (Быковский А.) 35, 51
Бяссонаў П. (Бессонов П.) 36

В

Васілевіч У. 65

Валодзіна Т. В. 22, 26, 54, 147
Вітрувій М. (Витрувий М.) 98
Верашчагін Я. М. (Верещагин Е. М.) 60
Варкачоў С. Г. (Воркачев С. Г.) 54

Г

Габдуліна С. Р. (Габдулина С. Р.) 61
Гемуеў І. Н. (Гемуев И. Н.) 20
Грэймас А. (Греймас А.) 12
Гурэвіч А. Я. (Гуревич А. Я.) 19
Гуркоў У. С. 25

Д

Дабравольскі В. М. (Добровольский В.Н.) 36, 65
Дземідовіч П.П. (Демидович П.) 36, 94
Джэнкс Ч. (Дженкс Ч.) 12
Доўнар-Запольскі М. В. (Довнар-Запольский М. В.) 35, 157
Дзюбо Ж.Б. (Дюбо Ж. Б.) 10
Дэмбавецкі А. С. (Дембовецкий А. С.) 34

Ж

Жамбалава С. Г. (Жамбалова С. Г.) 20, 21
Жытнікава М. Л. (Житникова М. Л.) 17, 27, 61
Жукоўская Н. Л. (Жуковская Н. Л.) 19

З

Загарульскі Э. М. (Загорульский Э. М.) 37
Зяленін Д. К. (Зеленин Д. К.) 80, 82, 83, 87, 89, 138
Зімэль Г. (Зиммель Г.) 12

І

Іваноў Вяч. Ус. (Иванов Вяч. Вс.) 12, 13, 19, 23, 26, 54, 60, 64, 65, 92,101
Ісідор Севільскі (Исидор Севильский) 98

К

- Калеснікава А. А. 18
Калядзінскі Л. У. 37
Кандыльях Э. Б. (Кондильях Э.) 10
Карасік У. І. (Карасик В. И.) 54
Карнап Р. 11
Карскі Я. Ф. (Карский Е. Ф.) 33, 52
(Кітайгородская М. В.) Китайгородская М. В. 26
Клімава С. В. (Климова С. В.) 17
Коваль У. І. 22
Колесаў У. В. (Колесов В. В.) 17
Кананенка Б. І. (Кононенко Б. И.) 60
Кастамараў В. Р. (Костомаров В. Р.) 60
Крачкоўскі Ю. Ф. (Крачковский Ю. Ф.) 34, 35, 49, 53, 62, 72, 135, 136
Крывец І. П. (Кривец И. П.) 18, 61
Купала Я. 60
Кухарэнка Ю. У. (Кухаренко Ю. В.) 37

Л

- Лакотка А. І. (Локотко А. И) 25, 125
Левінтон Г. А. (Левинтон Г. А.) 22, 24
Леві-Строс К. (Леви-Стросс К.) 12, 64
Лейбніц Г. (Лейбниц Г.) 10
Лелека В. Д. (Лелеко В. Д.) 61
Лепешаў І. Я. 55
Лінч К. (Линч К.) 12
Лобач У. А. 22, 28, 29
Лок Дж. (Локк Дж.) 10
Лорд А. 21
Лотман Ю. М. 9, 12, 13, 19, 23, 103
Лысенка П. Ф. (Лысенко П. Ф.) 37

М

- Малчанава Л. А. (Молчанова Л. А.) 25, 124
Маслава В. А. (Маслова В. А.) 54

Мележ І. 63
Месяцінскі Е. М. (Мелетинский Е. М.) 13, 19
Мячкоўская Н. Б. (Мечковская Н. Б.) 54
Мароз А. Б. (Мороз А. Б.) 132
Морыс Ч. У. (Моррис Ч. У.) 9, 11
Мукаржоўскі Я (Мукаржовскія Я.) 11
Мышко А. П. 36

Н

Нікіціна С. Я. (Никитина С. Е.) 17
Нікіфароўскі М. Я. (Никифоровский Н. Я.) 33, 36, 43, 51, 62, 73, 75, 77,
80, 83, 87, 89, 93, 94, 130, 136
Нікольскі М. М. (Никольский Н. М.) 36, 84, 113, 114

П

Палікарповіч К. М. 99, 100, 101
Пірс Ч. (Пирс Ч.) 10, 11
Платон 10
Побаль Л. Д. (Поболь Л. Д.) 37
Патэбня А. А. (Потебня А. А.) 36
Патураева Я. А. (Потураева Е. А.) 27
Пушкароў Л. Н. (Пушкарев Л. Н.) 30
Пяткевіч Ч. 57, 117

Р

Рагачоў У. І. (Рогачев В. И.) 108
Разава А. Л. (Разова Е. Л.) 17, 61
Рапапорт П. А. (Раппопорт П. А.) 37
Раманаў Е. Р. (Романов Е. Р.) 33, 34, 62, 114, 134
Рыбакоў Б. А. (Рыбаков Б. А.) 68, 101, 110, 113, 118, 119

С

Саднампілава М. М. (Содномпилова М. М.)
Саднампілава М. М. (Содномпилова М. М.) 20, 21, 28

Салаўёва Н. У. (Соловьёва Н. В.) 23
Сангаджыева Ю. І. (Сангаджиева Ю. И.) 20
Санько С. І. 54
Сасюр Ф. 11 (Ф. де Соссюр) 11
Свешнікава Т. І. (Свешникова Т. И.) 27
Седакова В. А. (Седокова О. А.) 28
Семянтоўскі А. М. (Сементовский А. М.) 35
Сербай І. А. (Сербов И. А.) 33, 34, 45, 133, 143
Сергачоў С. А. (Сергачев С. А.) 25
Сергіеўскі П. (Сергиевский П.) 35
Сержпутоўскі А. К. 33, 34, 36, 52, 56, 62, 140, 148
Скалон М. 35
Скрыннікава Т. Д. (Скринникова Т. Д.) 20, 21
Слышкін Г. Г. (Слышкин Г. Г.) 54
Смялякова Н. С. (Смолякова Н. С.) 24
Спегальскі Ю. П. (Спегальский Ю. П.) 37
Стасаў В. В. (Стасов В. В.) 98
Сцяпанаў Ю. С. (Степанов Ю. С.) 61
Сымановіч Э. А. (Сыманович Э. А.) 37

Т

Тапароў У. М. (Топоров В. Н.) 12, 13, 19, 23, 26, 48, 54, 60, 61, 64, 65, 77, 101, 103
Тапаркоў А. Л. (Топорков А. Л.) 27, 132, 148, 149, 151, 156, 159
Тарасаў С. В. 37
Тарскі А. (Тарский А.) 11
Талстая С. М. (Толстая С. М.) 156
Талстой М. І. (Толстой Н. И.) 54, 156
Трусаў А. А. 37

У

Успенскі Б. А. (Успенский Б. А.) 12, 149

Ф

Фасмер М. 55

Фешчанка У. В. (Фещенко В. В.) 61
Фрэзер Дж. Д. 83, 156

Х

Харыс Д. (Харис Д.) 10
Харузін А. (Харузин А.) 35, 111
Хіцько І.П. (Хитько И. П.) 117, 124

Ц

Цыўян Т. У. (Цивьян Т. В.) 18, 19, 23, 26, 27, 43, 61, 89
Цітоў В. С. (Титов В. С.) 25
Цімчанка А. Г. (Тимченко А. Г.) 18, 24

Ч

Чарняўскі М.М. 99, 100, 101
Чудзінаў А. П. (Чудинов А. П.) 61
Чулкіна Н. Л. (Чулкина Н. Л.) 26, 28, 60

Ш

Шакола А. В. (Шаколо А. В.) 18
Шангіна І. І. (Шангина И. И.) 61
Шаховіч М. (Шахович М.) 65
Швед, І. А. 18
Шэйн П. В. (Шейн П. В.) 32, 33, 35, 51, 88, 91, 114, 133, 138, 140, 145, 151
Шпенглер А. (Шпенглер О.) 103
Шпілеўскі П. (Шпилевский П.) 148
Штыхаў Г. В. (Штыхов Г. В.) 37

Э

Эка У. (Эко У.) 12

Я

Якабсон Р. (Якобсон Р.) 10, 64

ГЕАГРАФІЧНЫ ПАКАЗАЛЬНІК

А

Агароднікі, в.	Слуцкі р-н	Мінскай вобл.	58, 112, 131, 147, 153
Агародня, в.	Добрушскі р-н	Гомельскай вобл.	150
Азершчына, в.	Рэчыцкі р-н	Гомельскай вобл.	160
Альшаны, в.	Ашмянскі пав.	Віленскай губ.	135
Аляксандраўка, в.	Кармянскі р-н	Гомельскай вобл.	147
Аносавічы, в.	Петрыкаўскі р-н	Гомельскай вобл.	85
Асавец, в.	Бешанковіцкі р-н	Віцебскай вобл.	100, 101, 102

Б

Багушэвічы, в.	Бярэзінскі р-н	Мінскай вобл.	126
Балажэвічы, в.	Мазырскі р-н	Гомельскай вобл.	57
Бальшавік, в.	Гомельскі р-н	Гомельскай вобл.	160
Баранавічы, г.		Брэсцкай вобл.	108, 122, 123
Барысаў, г.		Мінскай вобл.	79, 83, 114
Барыскавічы, в.	Мазырскі пав.		150
Бацэвічы, в.	Клічаўскі р-н	Магілёўскай вобл.	136, 160
Бібікі, в.	Мазырскі р-н	Гомельскай вобл.	57
Боханы, в.	Хоцімскі р-н	Магілёўскай вобл.	138
Бракава Слабада, в.	Чавускі р-н	Магілёўскай вобл.	46, 132, 139, 147
Брылёва, в.	Гомельскі р-н	Гомельскай вобл.	160
Будзічы, в.	Докшыцкі р-н	Віцебскай вобл.	47
Букча, в.	Лельчыцкі р-н	Брэсцкай вобл.	114, 145
Бучаціна, в.	Капыльскі р-н	Мінскай вобл.	113

В

Варашылкі, в.	Мядзельскі р-н	Мінскай вобл.	111, 141
Вароўскае, в.	Барысаўскі р-н	Мінскай вобл.	137
Верхавічы, в.	Слонімскае пав.	Гродзенскай губ.	53
Віцебск, г.	Віцебскай вобл.		111
Волева, в.	Дубровенскі р-н	Віцебскай вобл.	46, 56, 135, 144
Вугляны, в.	Камянецкі р-н	Брэсцкай вобл.	45
Вялікія Чучэвічы, в.	Лунінецкі р-н	Брэсцкай вобл.	48
Вярхусце, в.	Іванаўскі р-н	Брэсцкай вобл.	50
Вячэра, воз.	Любанскі р-н	Мінскай вобл.	102

Г			
Гальшаны, агр.	Ашмянскі р-н	Гродзенскай вобл.	82
Глядовічы, в.	Мастоўскі р-н	Гродзенскай вобл.	124
Гомель, г.		Гомельская вобл.	106
Д			
Данілевічы, в.	Лельчыцкі р-н	Брэсцкай вобл.	145
Дарашэвічы, в.	Мазырскі пав.		151
Даўгінава, в.	Вілейскі р-н	Мінскай вобл.	46
Дворцы, в.	Рагачоўскі пав.	Магілёўскай губ.	140
Дземяхі, в.	Рэчыцкі р-н	Гомельскай вобл.	85
Дзівін, в.	Кобрынскі р-н	Брэсцкай вобл.	116
Дзмітравічы, в.	Камянецкі р-н	Брэсцкай вобл.	122
Добруш, г.		Гомельскай вобл.	150, 160
Докшыца, в.	Барысаўскі пав.	Мінскай губ.	136
Дубнікі, в.	Чэрвенскі р-н	Мінскай вобл.	126
Дуброва, в.	Жыткавіцкі р-н	Гомельскай вобл.	156
Дубровіца, в.	Хойніцкі р-н	Гомельскай вобл.	131, 156
Дзякавічы, в.	Мазырскі пав.		133
Е			
Елісеевічы, стаянка	Бранскі р-н	Бранскай вобл.	99
З			
Заастравечча, в.	Клецкі р-н	Мінскай вобл.	124
Залесе, в.	Кобрынскі р-н	Брэсцкай вобл.	124
Залесе, в.	Чачэрскі р-н	Магілёўскай вобл.	74
Здятлы, маёнтак			56
І			
Івань, в.	Слуцкі р-н	Мінскай вобл.	102
Ісерна, в.	Слуцкі р-н	Мінскай вобл.	142
К			
Кажан-Гарадок, в.	Лунінецкі р-н	Брэсцкай вобл.	119
Калодзская, в.	Касцюковіцкі р-н	Магілёўскай вобл.	107

Карма, в.	Добрушскі р-н	Гомельскай вобл.	151
Карэнішычы, в.	Мядзельскі р-н	Мінскай вобл.	121
Кастрыца, в.	Слуцкі р-н	Мінскай вобл.	107, 120
Крамок, в.	Драгічынскі р-н	Брэсцкай вобл.	105
Кіраў, в.	Нараўлянскі р-н	Гомельскай вобл.	148
Кочышча, в.	Ельскі р-н	Гомельскай вобл.	156
Крывічы, в.	Мядзельскі р-н	Мінскай вобл.	46
Крынкі, в.	Асіповіцкі р-н	Магілёўскай вобл.	44
Крынкі, в.	Рэчыцкі р-н	Гомельскай вобл.	74, 85
Крэва, агр.	Смаргонскі р-н	Гродзенскай вобл.	44
Кукавічы, в.	Капыльскі р-н	Мінскай вобл.	104
Купаўцы, в.	Лунінецкі р-н	Брэсцкай вобл.	85

Л

Лелікава, в.	Кобрынскі р-н	Брэсцкай вобл.	63
Лепель, г.	Лепельскі р-н	Віцебскай вобл.	83, 114
Лешня, в.	Капыльскі р-н	Мінскай вобл.	114
Ліцвін, пас.	каля в. Юравічы		102
Лукава, в.	Маларыцкі р-н	Брэсцкай вобл.	105, 117
Любары, в.	Лідскі р-н	Гродзенскай вобл.	117
Лядск, в.	Шчучынскі р-н	Гродзенскай вобл.	122, 143
Ляўкі, в.		Брэсцкай вобл.	143
Ляхаўцы, в.	Маларыцкі р-н	Брэсцкай вобл.	117

М

Макарава, в.	Камянецкі р-н	Брэсцкай вобл.	122
М. Малешава, в.	Жыткавіцкі р-н	Гомельскай вобл.	57
Маргавіца, в.	Докшыцкі р-н	Віцебскай вобл.	137
Маркаўскае, в.	Лельчыцкі р-н	Брэсцкай вобл.	115
Міластава, в.	Бярэзінскі р-н	Мінскай вобл.	48
Мількавічы, в.	Навагрудскі р-н	Гродзенскай вобл.	44
Мінск, г.			111
Морач, в.	Клецкі р-н	Мінскай вобл.	114
Моталь, агр.	Іванаўскі р-н	Брэсцкай вобл.	122

Н

Навінкі, в.	Калінкавіцкі р-н	Гомельскай вобл.	55, 66
-------------	------------------	------------------	--------

Геаграфічны паказальнік

Новая Ніва	Чэрвенскі р-н	Мінскай вобл.	126
Ноўгарад, г.			87
О			
Олтуш, в.	Маларыцкі р-н	Брэсцкай вобл.	148, 151
П			
Пагост, в.	Вілейскі р-н	Мінскай вобл.	140
Пагост, в.	Жыткавіцкі р-н	Гомельскай вобл.	118
Падомша, в.	Камянецкі р-н	Брэсцкай вобл.	122
Пажэжын, в.	Маларыцкі р-н	Брэсцкай вобл.	79
Палачаны, в.	Маладзечанскі р-н	Мінскай вобл.	46
Паручын, в.	Баранавіцкі р-н	Брэсцкай вобл.	120
Покаць, в.	Чачэрскі р-н	Магілёўскай вобл.	157
Полацк, г.		Віцебскай вобл.	71, 72, 111, 124
Прудцы, в.	Шчучынскі р-н	Гродзенскай вобл.	107
Прылукі, в.	Брэсцкі р-н	Брэсцкай вобл.	117
Р			
Радаць, в.	Камянецкі р-н	Брэсцкай вобл.	119
Раёўшчына, в.	Маладзечанскі р-н	Мінскай вобл.	46
Ракевічы, в.	Навагрудскі р-н	Гродзенскай вобл.	139
Рубель, в.	Столінскі р-н	Брэсцкай вобл.	74
Рудня Споніцкая, в.	Веткаўскі р-н	Гомельскай вобл.	123
С			
Садавічы, в.	Копыльскі р-н	Мінскай вобл.	53, 82, 112, 133
Светлагорск, г.		Гомельскай вобл.	85
Сінічана, в.	Буда-Кашалёўскі р-н	Гомельскай вобл.	156, 159
Скепня, в.	Жлобінскі р-н	Гомельскай вобл.	156, 160
Слабада, в.	Мазырскі р-н	Гомельскай вобл.	57
Слабада Багушоўская, в.	Бабруйскі р-н	Магілёўская вобл.	124
Сталпішча, пас.	Буда-Кашалёўскі р-н	Гомельскай вобл.	159
Старая Дуброва, в.	Акцябрскі р-н	Гомельская вобл.	150
Сямурадцы, в.	Жыткавіцкі р-н	Гомельскай вобл.	107, 118

Т			
Трабуцішкі, в.	Пастаўскі р-н	Віцебскай вобл.	121
У			
Узнаж, в.	Рэчыцкі р-н	Гомельскай вобл.	158
Х			
Хабавічы, в.	Кобрынскі р-н	Брэсцкай вобл.	134
Халочча, в.	Чачэрскі р-н	Гомельскай вобл.	160
Хачэнь, в.	Жыткавіцкі р-н	Гомельскай вобл.	57
Хаціслаў, в.	Маларыцкі р-н	Брэсцкай вобл.	45
Хведзевічы, в.	Смаргонскі р-н	Гродзенскай вобл.	45
Хойнікі, г.	Хойніцкі р-н	Гомельскай вобл.	156
Ц			
Цна, в.	Лагойскі р-н	Мінскай вобл.	137, 148
Ч			
Чамеры, в.	Камянецкі р-н	Брэсцкай вобл.	124
Чаплічы, в.	Лідскі р-н	Гродзенскай вобл.	107
Чарняны, в.	Маларыцкі р-н	Брэсцкай вобл.	117
Чудзін, в.	Слуцкі пав.		149
Ш			
Шчыткавічы, в.	Старадарожскі р-н	Мінскай вобл.	48
Шылавічы, в.	Слонімскай р-н	Гродзенскай вобл.	46
Ю			
Юравічы, в.	Калінкавіцкі р-н	Гомельскай вобл.	101, 102
Я			
Ярэмічы, в.	Навагрудскі пав.		133

SUMMARY

SEMIOTICS OF BELARUSIAN TRADITIONAL DWELLING

Ala Narouskaya

Monograph: 227 pages, 5 chapters, 121 illustrations, 507 sources.

Key words: *semiotics, semantics, symbol, sign, culture, concept, space, dwelling, home, tradition, ceremony, ritual.*

The monograph is the the first scientific research in national ethnography which contains an analysis of the traditional Belarusian dwelling as a cultural phenomenon.

The study is focused on the cultural concept of home, which is one of the most important archetypal images representing the encoded features of the worldview and mindset of an ethnos. Such cultural codes are essential for understanding a culture itself.

Considerable attention is paid to the study of the rituals performed during construction, since in traditional culture it was rituals that served as the main channel of conveying traditional schemes for the space development and arranging. The principles of the space development, the transformation of natural environment into a cultural one, undeveloped into developed are studied.

The system of restrictions at the preparatory stage of construction is analyzed. Attention is paid to the choice of building material, magical ideograms and indicators applied when choosing a place for a future dwelling, stages of transition and consecration of a traditional dwelling of the second half of the 19th – early 20th centuries are studied. The influence of dwelling on the formation of binary oppositions internal/external, friend/foe is analyzed.

Special attention has been given to the semiotic aspects of the layout of a dwelling, which repeats the structure of the universe (top, bottom, middle part). The sacred and symbolic role of interior and household items, cookware is studied. The research includes an analysis of the architectural decor of a traditional dwelling that embodies the worldview of an ethnic group and encodes a visual archetype with signs. Moreover, the semiotic characteristics of a dwelling are identified in the context of human behavior within the developed space.

Thus, the study of the semiotics of a traditional dwelling is one of the ways to preserve and transmit ethnocultural information.

RÉSUMÉ

SÉMIOTIQUE DE L'HABITAT TRADITIONNEL DES BIÉLORUSSES

Ala Narouskaya

Monographie: 227 pages, 5 chapitres, 121 illustrations, 507 sources.

Mots-clés: *sémiotique, sémantique, symbole, signe, culture, concept, espace, habitat, maison, tradition, rite, rituel.*

Pour la première fois dans l'ethnographie nationale, l'habitat traditionnel biélorusse est examiné en tant que phénomène culturel.

L'étude porte sur le concept de «foyer», qui renvoie aux images archétypiques les plus importantes et représente les caractéristiques codées de la vision et de la perception du monde de l'ethnie. Ces codes sont importants pour comprendre la culture.

Une attention considérable est accordée à l'étude des rituels de construction, car dans la culture traditionnelle, ce sont les rituels qui ont servi de principal moyen de transmission des schémas traditionnels d'exploration spatiale. Les principes de la maîtrise de l'espace par l'homme, transformant le «naturel» en «culturel», le «non- maîtrisé» en «maîtrisé», sont étudiés.

Le système de contraintes au stade préparatoire de la construction est examiné. L'étude porte aussi sur le choix des matériaux de construction, les idéogrammes magiques et les indicateurs utilisés pour choisir le lieu du futur habitat, les étapes de transition et de consécration de l'habitation traditionnelle de la seconde moitié du XIXe siècle et du début du XXe siècle. L'influence de l'habitat sur la formation des oppositions binaires intérieur/extérieur, autochtone/étranger est étudiée.

Une attention particulière est accordée aux aspects sémiotiques de l'organisation de l'espace interne de l'habitat dont la structure fait écho à celle de l'univers (haut, bas, milieu). Le rôle sacré et symbolique des objets d'ameublement, des ustensiles et de la vaisselle est étudié. Le décor architectural de l'habitat traditionnel, qui incarne la vision du monde de l'ethnie et code l'archétype visuel à l'aide de signes, est analysé. Les caractéristiques sémiotiques de l'habitat sont identifiées dans le contexte du comportement humain dans l'espace maîtrisé.

Ainsi, l'étude de la sémiotique des habitats traditionnels est l'un des moyens de préserver et de transmettre les informations ethnoculturelles.

РЕЗЮМЕ

СЕМИОТИКА ТРАДИЦИОННОГО ЖИЛИЩА БЕЛОРУСОВ

Алла Наровская

Монография: 227 страниц, 5 глав, 121 иллюстрация, 507 источников.

Ключевые слова: *семиотика, семантика, символ, знак, культура, концепт, пространство, жилище, дом, традиция, обряд, ритуал.*

В монографии впервые в отечественной этнографии традиционное белорусское жилище рассматривается как феномен культуры.

Исследуется концепт «дом», который относится к важнейшим архетипическим образам и представляет собой закодированные особенности мировоззрения и мировосприятия этноса. Такие коды являются важными для понимания культуры.

Уделяется значительное внимание изучению строительных обрядов, поскольку в традиционной культуре именно обряды служили основным средством передачи традиционных схем освоения пространства. Изучаются принципы освоения человеком пространства, превращения «природного» в «культурное», «неосвоенного» в «освоенное».

Рассматривается система ограничений на подготовительном этапе строительства. Уделяется внимание выбору строительного материала, изучаются магические идеограммы и индикаторы, применявшиеся при выборе места для будущего жилища, этапы перехода и освящения традиционного жилища второй половины XIX – начала XX в. Исследуется влияние жилища на формирование бинарных оппозиций внутренний/внешний, свой/чужой.

Особое внимание уделяется семиотическим аспектам организации внутреннего пространства жилища, структура которого повторяет устройство мироздания (верх, низ, середина). Изучается сакральная и символическая роль предметов интерьера и быта, посуды. Анализируется архитектурный декор традиционного жилища, воплощающий мировоззрение этноса и кодирующий визуальный архетип с помощью знаков. Причем семиотические характеристики жилища выявляются в контексте поведения человека в освоенном пространстве.

Таким образом, изучение семиотики традиционного жилища является одним из способов сохранения и трансляции этнокультурной информации.

РЕЗЮМЕ

СЕМІОТИКА ТРАДИЦІЙНОГО ЖИТЛА БІЛОРУСІВ

Алла Наровська

Монографія: 227 сторінок, 5 розділів, 121 ілюстрація, 507 джерел.

Ключові слова: *семіотика, семантика, символ, знак, культура, концепт, простір, житло, будинок, традиція, обряд, ритуал.*

У монографії вперше у вітчизняній етнографії традиційне білоруське житло розглядається як феномен культури.

Досліджується концепт «житло», який відноситься до найважливіших архетипічних образів і являє собою закодовані особливості світогляду і світосприйняття етносу. Такі коди є важливими для розуміння культури.

Приділяється значна увага вивченню будівельних обрядів, оскільки в традиційній культурі саме обряди служили основним засобом передачі традиційних схем освоєння простору. Вивчаються принципи освоєння людиною простору, перетворення «природного» в «культурне», «неосвоєного» в «освоєне».

Розглядається система обмежень на підготовчому етапі будівництва. Приділяється увага вибору будівельного матеріалу, вивчаються магічні ідеограми і індикатори, що застосовувалися при виборі місця для майбутнього житла, етапи переходу і освячення традиційного житла другої половини XIX – початку XX століття. Досліджується вплив житла на формування бінарних опозицій внутрішній/зовнішній, свій/чужий.

Особлива увага приділяється семіотичним аспектам організації внутрішнього простору житла, структура якого повторює пристрій світобудови (верх, низ, середина). Вивчається сакральна і символічна роль предметів інтер'єру та побуту, посуду. Аналізується архітектурний декор традиційного житла, що втілює світогляд етносу і кодує візуальний архетип за допомогою знаків. Причому семіотичні характеристики житла виявляються в контексті поведінки людини в освоєному просторі.

Таким чином, вивчення семіотики традиційного житла є одним із способів збереження і трансляції етнокультурної інформації.

STRESZCZENIE

SEMIOTYKA TRADYCYJNEGO DOMOSTWA BIAŁORUSINÓW

Ala Narouskaya

Monografia: 227 stron, 5 rozdziałów, 121 ilustracja, 507 źródeł.

Słowa kluczowe: *semiotyka, semantyka, symbol, znak, kultura, pojęcie, przestrzeń, mieszkanie, dom, tradycja, obrzęd, rytuał.*

W monografii po raz pierwszy w etnografii ojczystej tradycyjne domostwo białoruskie traktowane jest jako fenomen kultury.

Badany jest koncept „domu”, który stanowi jeden z najważniejszych obrazów archetypowych i reprezentuje zakodowane cechy światopoglądu etnosu i postrzeżenia przez niego świata. Takie kody są ważne dla zrozumienia kultury.

Znaczna uwaga poświęca się badaniu obrzędów budowlanych, ponieważ w kulturze tradycyjnej to właśnie obrzędy służyły jako główny środek przekazu schematów tradycyjnych zagospodarowania przestrzeni. Badane są zasady zagospodarowania przez człowieka przestrzeni, przemiany „naturalnego” w „kulturowe”, „niezagospodarowanego” w „zagospodarowane”.

Rozważany jest system ograniczeń na etapie przygotowawczym budowy. Poświęca się uwaga wyborowi materiału budowlanego, są badane magiczne ideogramy i wskaźniki stosowane przy wyborze miejsca na przyszłe mieszkanie, badane są etapy przejścia i konsekracji domostwa tradycyjnego drugiej połowy XIX - początku XX wieku. Badany jest wpływ zamieszkiwania na powstawanie opozycji binarnych wewnętrzny/zewnętrzny, swój/obcy.

Szczególne uwaga poświęca się aspektom semiotycznym organizacji przestrzeni wewnętrznej mieszkania, którego struktura powtarza strukturę wszechświata (górze, dół, środek). Badana jest rola sakralna i symboliczna przedmiotów wyposażenia wnętrza i gospodarstwa domowego, naczyń. Analizuje się wystrój architektoniczny mieszkania tradycyjnego, który ucieleśnia światopogląd grupy etnicznej i koduje wizualny archetyp za pomocą znaków. Ponadto cechy semiotyczne mieszkania są ujawniane w kontekście ludzkich zachowań w zagospodarowanej przestrzeni.

A więc, badanie semiotyki domostwa tradycyjnego jest jednym ze sposobów zachowania i translacji informacji etnokulturowej.

Навуковае выданне

Нароўская Ала Мікалаеўна

**СЕМІЁТЫКА
ТРАДЫЦЫЙНАГА ЖЫЛЛЯ БЕЛАРУСАЎ**

У дзвюх кнігах

Кніга 1

Жыллё як сімвал культуры

Рэдактар В. М. Пручкоўская
Тэхнічны рэдактар А. У. Гіцкая
Дызайн вокладкі М. М. Чудук

Падпісана ў друк 12.01.2022. Фармат 70x100 ¹/₁₆.
Папера мелаваная. Лічбавы друк.
Ум. друк. арк. 18,38. Ул.-выд. арк. 20,96. Тыраж 100 экз. Заказ 731.

Выдавец і паліграфічнае выкананне:
установа адукацыі
«Беларускі дзяржаўны ўніверсітэт культуры і мастацтваў».
Пасведчанне аб дзяржаўнай рэгістрацыі выдаўца, вытворцы,
распаўсюджвальніка друкаваных выданняў № 1/177 ад 12.02.2014.
ЛП № 02330/456 ад 23.01.2014.
Вул. Рабкораўская, 17, 220007, г. Мінск.